

ZAVOD REPUBLIKE SLOVENIJE ZA ZAPOSLOVANJE

**OBMOČNA SLUŽBA
KRANJ**

**POROČILO ZA LETO
2008**

Maj, 2008

**IZDAJA: Zavod Republike Slovenije za zaposlovanje
Območna služba Kranj**

Internet naslov: www.ess.gov.si

Za izdajatelja: Lučka Žižek, direktorica

Uredila: Maja Poličar

Uporaba in objava podatkov je dovoljena le z navedbo vira!

Komentar: Lučka Žižek (1., 2.)
Maja Poličar (3.1., 3.2., 3.3., 3.4., 6.1., 6.2.)
Mojca Klement, Magda Plementaš Lombar (4.)
Darja Škrjanc (5.)
Blaž Finžgar (5.1.1., 5.1.2., 5.2.3., 5.2.4.)
Nevenka Ropret (4.1.1., 4.1.2., 4.1.3., 5.1.3.)
Andreja Švegelj (5.3.1., 5.3.2., 5.3.3., 5.3.4., 5.3.9.)
Lidija Zelnik (5.2.1., 5.2.2., 5.2.5., 5.2.6.)
Špela Oman (5.3.10., 5.4.1., 5.4.2.)
Dragica Ribnikar (3.3.)
Nataša Jakobčič (6., 7.2.)
Dubravka Furar (7.1., 7.2.1.)

Tabele in grafi: Maja Poličar

VSEBINA:

1.	UVOD.....	5
2.	ORGANIZIRANOST OBMOČNE SLUŽBE.....	7
3.	GIBANJA NA PODROČJU ZAPOSLOVANJA IN BREZPOSELNOSTI.....	9
3.1.	ZAPOSLENOST.....	9
3.1.1.	PREBIVALSTVO.....	9
3.1.2.	AKTIVNO PREBIVALSTVO.....	9
3.1.3.	DELOVNO AKTIVNO PREBIVALSTVO.....	11
3.2.	PROSTA DELOVNA MESTA IN ZAPOSLOTITVE.....	14
3.2.1.	POTREBE PO DELAVCIH.....	14
3.2.2.	KRITJE POTREB PO DELAVCIH.....	18
3.3.	ZAPOSLOVANJE TUJCEV.....	20
3.4.	REGISTRIRANA BREZPOSELNOST.....	21
3.4.1.	OBSEG IN GIBANJE BREZPOSELNOSTI.....	21
3.4.2.	STRUKTURNE ZNAČILNOSTI BREZPOSELNIH OSEB.....	24
3.4.3.	STOPNJA REGISTRIRANE BREZPOSELNOSTI.....	27
4.	DELO Z BREZPOSELNI MI OSEBAMI, DELODAJALCI IN POSREDOVANJE ZAPOSLOTITEV.....	28
4.1.	USPOSABLJANJE IN ZAPOSLOVANJE INVALIDOV.....	32
4.1.1.	ZAPOSLOTIVENA REHABILITACIJA.....	32
4.1.2.	KOMISIJA ZA UGOTAVLJANJE PODLAGE ZA ODPOVED POGODBE O ZAPOSLOTITVI INVALIDU.....	33
4.1.3.	NADOMESTITEV DELA PLAČE INVALIDNI OSEBI.....	33
5.	UKREPI ZAPOSLOVANJA.....	34
5.1.	UKREP 1: SVETOVANJE IN POMOČ PRI ISKANJU ZAPOSLOTITVE (VKLJUČNO S CIPS).....	37
5.1.1.	POMOČ PRI NAČRTOVANJU POKLICNE POTI IN ISKANJU ZAPOSLOTITVE - DELAVNICE.....	37
5.1.2.	KLUB ZA ISKANJE ZAPOSLOTITVE.....	37
5.1.3.	ZDRAVNIŠKO SVETOVALNA SLUŽBA.....	38
5.2.	UKREP 2: USPOSABLJANJE IN IZOBRAŽEVANJE.....	38
5.2.1.	INSTITUCIONALNO USPOSABLJANJE.....	38
5.2.2.	PROGRAM PRIDOBITVE NPK.....	39
5.2.3.	DELOVNI PREIZKUS.....	39
5.2.4.	USPOSABLJANJE NA DELOVNEM MESTU.....	39
5.2.5.	FORMALNO IZOBRAŽEVANJE.....	40
5.2.6.	PUM – PROJEKTN O UČENJE ZA MLAJŠE ODRASLE.....	41
5.3.	UKREP 3: SPODBUJANJE ZAPOSLOVANJA IN SAMOZAPOSLOVANJA.....	41
5.3.1.	SPODBUJANJE SAMOZAPOSLOVANJA.....	41
5.3.2.	POMOČ PRI SAMOZAPOSLOTITVI.....	41
5.3.3.	SUBVENC IJE ZA SAMOZAPOSLOTITEV.....	42
5.3.4.	SUBVENCIONIRANJE ZAPOSLOVANJA TEŽJE ZAPOS LJIVIH SKUPIN BREZPOSELNIH OSEB.....	43
5.3.4.1.	JAVNI RAZPIS SPODBUJANJE ZAPOSLOVANJA STAREJŠIH BREZPOSELNIH OSEB.....	44
5.3.4.2.	JAVNI RAZPIS SPODBUJANJE ZAPOSLOVANJA MLADIH BREZPOSELNIH OSEB.....	44
5.3.4.3.	JAVNI RAZPIS SPODBUJANJE ZAPOSLOVANJA DOLGOTRAJNO BREZPOSELNIH OSEB.....	45
5.3.4.4.	JAVNI RAZPIS SPODBUJANJE ZAPOSLOVANJA DOLGOTRAJNO BREZPOSELNIH ŽENSK.....	45
5.3.5.	SPODBUJANJE NOVEGA ZAPOSLOVANJA DOLGOTRAJNO BREZPOSELNIH OSEB – PREJEMNIKOV DENARNE SOCIALNE POMOČI.....	45
5.3.6.	POVRAČILO PRISPEVKOV DELODAJALCEV.....	46
5.4.	UKREP 4: PROGRAMI ZA POVEČANJE SOCIALNE VKLJUČENOSTI.....	47
5.4.1.	LOKALNO ZAPOSLOTIVENI PROGRAMI – JAVNA DELA.....	47
5.4.2.	SUBVENCIONIRANJE ZAPOSLOTITEV PRI IZVAJANJU POMOČI NA DOMU TER OSEBNE ASISTENCE.....	49
6.	PRAVICE IZ ZAVAROVANJA ZA PRIMER BREZPOSELNOSTI.....	51
6.1.	DENARNA NADOMESTILA.....	53
6.2.	DENARNE POMOČI.....	53
7.	POKLICNA ORIENTACIJA IN ŠTIPENDIRANJE.....	54
7.1.	POKLICNA ORIENTACIJA.....	54
7.2.	ŠTIPENDIRANJE.....	57
7.2.1.	ZOISOVE ŠTIPENDIJE.....	57
8.	TABELARNI PREGLED.....	58

TABELE V BESEDILU:

Tabele od 1 do 32

SLIKE V BESEDILU:

Slike od 1 do 23

TABELE V PRILOGI:

- P1. *Aktivno prebivalstvo v decembru 2008 v Območni službi Kranj*
- P2. *Aktivno prebivalstvo v letih 2007 in 2008 po upravnih enotah (stanje - december)*
- P3. *Delovno aktivno prebivalstvo po občinah na Gorenjskem, december 2008*
- P4. *Delovno aktivno prebivalstvo na Gorenjskem, december 2008*
- P5. *Indeks zaposlovanja 2008/2007*
- P6. *Rast zaposlenosti v Upravni enoti Jesenice, po področjih dejavnosti (SKD)*
- P7. *Rast zaposlenosti v Upravni enoti Kranj, po področjih dejavnosti (SKD)*
- P8. *Rast zaposlenosti v Upravni enoti Radovljica, po področjih dejavnosti (SKD)*
- P9. *Rast zaposlenosti v Upravni enoti Škofja Loka, po področjih dejavnosti (SKD)*
- P10. *Rast zaposlenosti v Upravni enoti Tržič, po področjih dejavnosti (SKD)*
- P11. *Število prijavljenih potreb po delavcih na Gorenjskem po področjih dejavnosti in stopnjah izobrazbe v letu 2008*
- P12. *Število kritih potreb po delavcih na Gorenjskem po področjih dejavnosti in stopnjah izobrazbe v letu 2008*
- P13. *Izdana in veljavna delovna dovoljenja v letih 2007 in 2008 po upravnih enotah*
- P14. *Delovna dovoljenja izdana v obdobju od januarja do konca decembra 2008 v OS Kranj*
- P15. *Poprečna registrirana brezposelnost in letna rast po uradih za delo*
- P16. *Deleži značilnih skupin registrirano brezposelnih oseb po uradih za delo (povprečje)*
- P17. *Brezposelni po stopnjah izobrazbe in po uradih za delo (povprečje)*
- P18. *Registrirano brezposelne osebe na dan 31.12.2008 po starostni in izobrazbeni strukturi*
- P18a. *Registrirano brezposelne osebe na dan 31.12.2008 po starostni in izobrazbeni strukturi (v %)*
- P19. *Registrirano brezposelni na Gorenjskem na dan 31.12.2008 po trajanju brezposelnosti*
- P20. *Registrirano brezposelni na Gorenjskem na dan 31.12.2008 po delovni dobi*
- P21. *Brezposelni po občinah v letih od 2000 do 2008 (stanje – december)*
- P22. *Brezposelnost po občinah konec decembra 2008*
- P23. *Stopnje registrirane brezposelnosti v letu 2008, po upravnih enotah, v OS Kranj in RS, po mesecih*
- P24. *Stopnje registrirane brezposelnosti v letu 2008, po občinah, po mesecih*
- P25. *Prejemniki denarnega nadomestila in denarne pomoči konec decembra 2008 v OS Kranj*
- P26. *Dijaki in študenti, ki prejemajo Zoisove štipendije (stari štipendisti) v decembru 2008 v OS Kranj*
- P27. *Razvrstitev potreb po delavcih in zaposlitve v letu 2008 po standardni klasifikaciji poklicev*

1. UVOD

Trend upadanja povprečne letne brezposelnosti iz preteklih let na področju Območne službe Kranj se je nadaljeval do junija 2008, ko je bilo število registrirano brezposelnih oseb prvič po osamosvojitvi Slovenije 3.607. Od oktobra dalje je število brezposelnih oseb v evidenci pričelo ponovno naraščati, najprej zaradi priliva preko 300 delavcev iz likvidacij tekstilnih podjetij IBI in Aquasava, v naslednjih mesecih pa predvsem zaradi prenehanj zaposlitev za določen čas na eni strani in precejšnjem zmanjšanju povpraševanja po delavcih na drugi strani. **Tako je bilo konec decembra 2008 na Gorenjskem registriranih 4.546 brezposelnih oseb, kar je za 505 brezposelnih oseb več kot decembra 2007.** Obseg brezposelnosti se je v letu dni povečal na vseh naših petih Uradih za delo.

V celoletnem obdobju preteklega leta se je **na Gorenjskem zaposlilo 13.197 oseb.** Večino – 77,4 % zaposlitev je bilo sklenjenih za določen čas. Med vsemi, ki so se zaposlili, je bilo 3.389 oziroma 25,7 % brezposelnih oseb, med njimi se je v 2.023 (59,7 %) primerih zaposlila ženska. Delodajalci so skupno oddali 18.561 potreb po delavcih, kar je 135 potreb manj kot v letu 2007. Potrebe so se zmanjševale od oktobra dalje in v decembru dosegle komaj polovico povpraševanja iz decembra 2007. Nepokritih je ostalo 28,9 % potreb, najslabše so bile pokrite potrebe na III. in IV. stopnji izobrazbe. Nekrite potrebe so pogosto posledica obstoječega strukturnega neskladja med ponudbo in povpraševanjem na regijskem trgu dela.

Število aktivnih prebivalcev se je v letu dni povečalo za 1,1 %, predvsem na račun povečanja števila delovno aktivnih prebivalcev v regiji, ki je v letu dni poraslo za 0,5 % oziroma za 492 oseb. Konec leta je bilo tako v regiji **73.839 delovno aktivnih prebivalcev.** Največ oseb, 60.603 oziroma za 0,1 % manj kot lani, ostaja zaposlenih pri pravnih osebah. Za 1,6 % večje kot lani je število zaposlenih pri fizičnih osebah, za 5,8 % se je povečalo tudi število samozaposlenih oseb. Glede na dejavnost se je število zaposlenih zmanjšalo v kmetijstvu za 1,7 %, v nekmetijskem sektorju za 2,1 %, v storitvenem sektorju pa se je število zaposlenih povečalo za 3 %.

V strukturi brezposelnih oseb so opazni določeni pozitivni premiki. Med brezposelnimi sta se najbolj zmanjšala delež žensk za 3,1 strukturne točke in delež mladih do 26 let za 2,7 strukturne točke. Manjši so še delež starih od 40 do 50 let za 1,7 strukturne točke, delež iskalcev prve zaposlitve za 1 strukturno točko ter delež stečajnih in trajno presežnih delavcev za 0,7 strukturne točke. Povečali pa so se delež starejših od 50 let in delež dolgotrajno brezposelnih oseb.

Stopnja registrirane brezposelnosti na Gorenjskem s 5 % ostaja najnižja med območnimi službami v državi skupaj z Osrednjeslovensko regijo. V Sloveniji je stopnja brezposelnosti konec leta 2008 znašala 7 %. V decembru 2008 je bila najnižja stopnja brezposelnosti na Gorenjskem v Upravni enoti Škofja Loka – 3,5 %, najvišja pa v UE Tržič - 6,4 %.

Temeljne naloge in aktivnosti na Zavodu Republike Slovenije za zaposlovanje, Območni službi Kranj, v letu 2008 so bile sledeče:

- ▶ V evidenco brezposelnih oseb na Gorenjskem smo **na novo prijavili 6.493 oseb** (3,8 % več kot v letu 2007), iz evidence brezposelnih pa smo **odjavili 5.982 oseb** (13,5 % manj kot v letu 2007), od katerih se je 3.389 oseb zaposlilo.
- ▶ Krepili smo odnose z delodajalci v regiji ter izvedli preko **100 obiskov** na terenu, s ciljem izboljšanja poznavanja delovnih mest in potreb delodajalcev ter posledično učinkovitejšega posredovanja brezposelnih oseb v zaposlitev.
- ▶ Izvedli smo dva **zaposlitvena sejma**. Prvi je bil organiziran v maju, skupaj s službo za mednarodno zaposlovanje EURES, na temo povečevanja možnosti za zaposlovanje žensk. Sodelovalo je 16 delodajalcev, ki so ponujali okoli 80 delovnih mest, udeležilo se ga je približno 450 obiskovalcev. Drugi sejem v septembru, je potekal v povezavi s podjetjem

Aquasava Kranj za delavce, ki so bili v procesu izgube zaposlitve, zaradi likvidacije podjetja. Sodelovalo je 15 delodajalcev, predvsem proizvodne dejavnosti, ki so izkazovali veliko število potreb.

- ▶ V okviru sprejetih Programov aktivne politike zaposlovanja smo izvajali 19 aktivnosti, ki so bile financirane iz proračuna RS ali preko Evropskega strukturnega sklada. V programe smo vključili **2.040 brezposelnih oseb**.
- ▶ **Denarno nadomestilo** za primer brezposelnosti je v preteklem letu v povprečju mesečno prejelo **1.607 brezposelnih oseb**, konec leta je, ob povečanem prilivu v brezposelnost, poraslo tudi število prejemnikov na 2.072. **Denarno pomoč** je mesečno prejelo povprečno **20 oseb**, konec leta 2008 je bila pomoč izplačana 10 prejemnikom.
- V letu 2008 se je začel uporabljati Zakon o štipendiranju (Ur.l. RS št. 59/07 in 63/07), s katerim se je s šolskim letom 2008/2009 pristojnost odločanja o državnih (prej republiških) štipendijah prenesla na Centre za socialno delo, pristojnost odločanja o novih Zoisovih štipendijah pa na Javni sklad RS za razvoj kadrov in štipendije. Območna služba Kranj je vsem štipendistom, ki so imeli v letu 2007/2008 priznано republiško štipendijo (**2.015 dijakov in 1.158 študentov**), izplačevala republiške štipendije do konca šolskega oz. študijskega leta 2007/2008. Nadaljevalo se je tudi delo s starimi Zoisovimi štipendisti, kar je zajelo sprejem vlog, izbor kandidatov za tabore, evidentiranje in sprejemanje prijav za tabore, pogovore o najbolj perečih vprašanjih, ki se jim porajajo in seveda o njihovi (ne)uspešnosti pri šolanju oz. študiju.
- ▶ Na področju poklicnega svetovanja smo **individualno informirali in svetovali 1.332 osnovnošolcem, dijakom in študentom ter 2.300 odraslim osebam** (brezposelnim in drugim). Vse večji poudarek namenjamo skupinski obravnavi šolajoče mladine in brezposelnih oseb, v okviru katere smo izvajali več različnih delavnic.
- ▶ Vse tri **Centre za informiranje in poklicno svetovanje** (CIPS-e), v Kranju, v Škofji Loki ter na Jesenicah je obiskalo skupaj **5.730 uporabnikov**.
- ▶ Izdali smo **3.330 delovnih dovoljenj**, med njimi 2.531 dovoljenj za zaposlitev in 592 dovoljenj za delo. Konec leta je bilo veljavnih 3.228 delovnih dovoljenj.
- ▶ Na področju analitike smo vsak mesec izdajali Mesečne informacije s podatki o gibanjih na gorenjskem trgu dela, izdelali smo Letno poročilo za leto 2007, izdelali analizi: Napoved zaposlovanja za leto 2008, pripravili smo izhodišča za Poslovni načrt za leto 2008, Oceno potreb po kadrih in druga statistična in analitična gradiva po potrebi.
- ▶ Svet partnerjev Območne službe Kranj je s svojim delom zagotavljal sodelovanje lokalnih skupnosti in socialnih partnerjev pri razvoju politik in odnosov na trgu dela regije ter spremljanje regionalnih razvojnih programov z vidika človeških virov.

2. ORGANIZIRANOST OBMOČNE SLUŽBE

Zavod Republike Slovenije za zaposlovanje kot samostojna pravna oseba s statusom javnega zavoda deluje enotno za celotno območje Slovenije. Teritorialno je organiziran v dvanajst območnih služb po posameznih regijah in v Centralno službo v Ljubljani.

Območne službe s svojimi uradi za delo na svojem območju strokovno in organizacijsko izvajajo temeljne funkcije Zavoda: zaposlovanje (zaposlovanje brezposelnih oseb, poslovanje z delodajalci, zaposlovanje tujcev), poklicno orientacijo, programe zaposlovanja, izvajanje pravic iz zavarovanja za primer brezposelnosti, republiško štipendiranje. Poleg omenjenih nalog skrbijo še za opravljanje dejavnosti analitike, mednarodne projekte, odnose z javnostjo na lokalni in regionalni ravni ter nekatere druge dejavnosti.

Uporabniki storitev Zavoda so brezposelne osebe, delodajalci, štipendisti, osebe, ki potrebujejo strokovno pomoč pri zaposlovanju in poklicni orientaciji, strokovne institucije in izvajalci programov zaposlovanja, socialni partnerji ter javnost.

V letu 2008 smo v Območni službi Kranj nadaljevali z učinkovitim in strokovnim delom z brezposelnimi osebami. Napotovali smo jih na ustrezna delovna mesta, odpravljali ovire za učinkovito iskanje zaposlitve, jih vključevali v ustrezne ukrepe aktivne politike zaposlovanja, poglobljali in krepili smo stike z delodajalci, uspešno izvajali dejavnosti Centrov za poklicno svetovanje in informiranje na Gorenjskem ter učinkovito reševali denarne zahteve upravičencev.

Območna služba Kranj je po večini velikostnih podatkov četrta v državi (za Območnimi službami Ljubljana, Maribor in Celje) in pokriva območje gorenjske regije. Svoje storitve uporabnikom zagotavlja na sedežu in na 5 uradih za delo: na Jesenicah, v Kranju, v Radovljici, v Škofji Loki in v Trziču. Uradi se organizacijsko pokrivajo s petimi upravnimi enotami in s 18 občinami v regiji.

TERITORIALNA ORGANIZIRANOST OBMOČNE SLUŽBE KRANJ

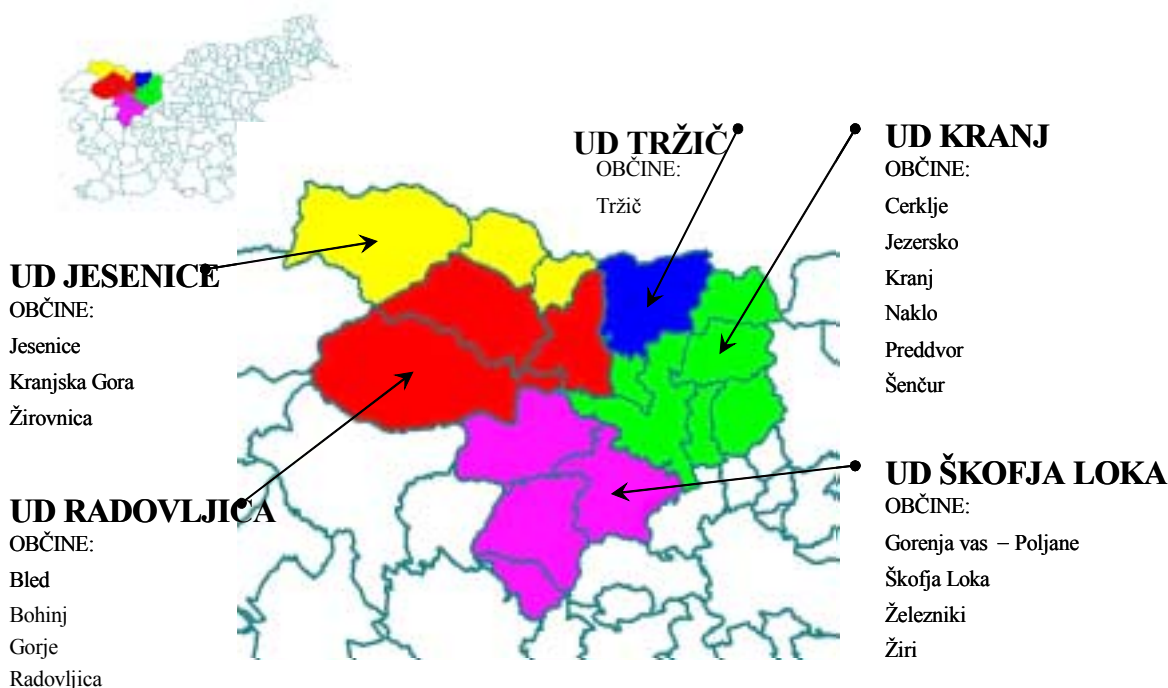

Operativne naloge naše območne službe je v letu 2008 opravljalo v povprečju 47 delavcev, izobrazbena raven zaposlenih pa je glede na strokovno naravo dela dokaj visoka.

ORGANIZACIJSKA SHEMA OBMOČNE SLUŽBE KRANJ

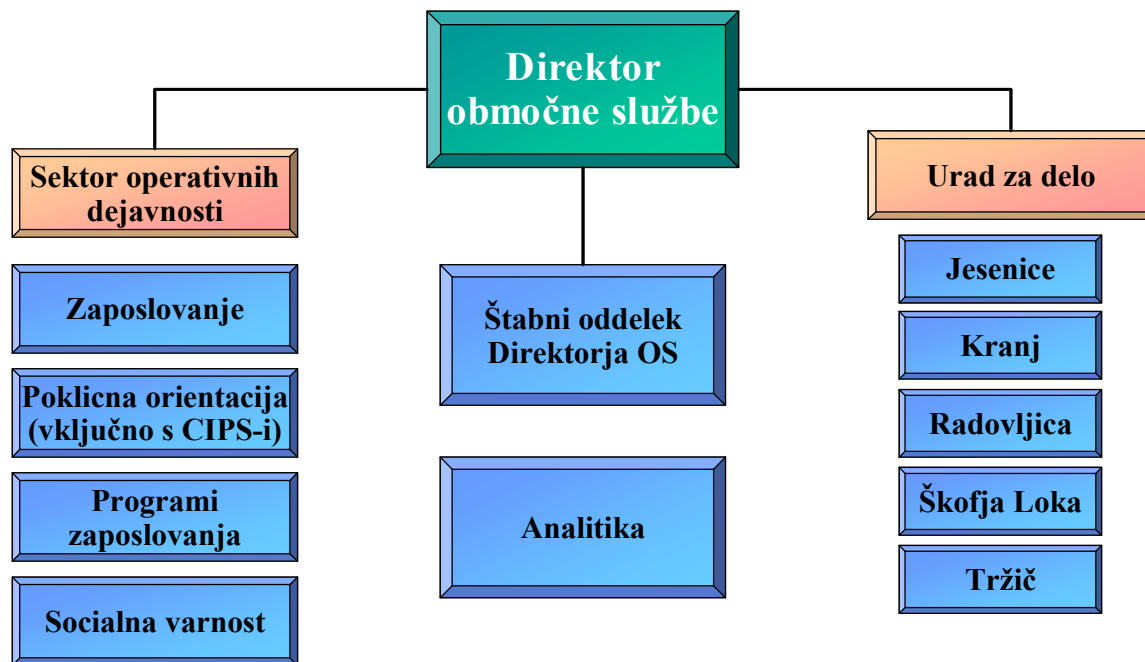

3. GIBANJA NA PODROČJU ZAPOSLOVANJA IN BREZPOSELNOSTI

3.1. ZAPOSLENOST

3.1.1. PREBIVALSTVO

Po zadnjih podatkih Statističnega urada Republike Slovenije je na Gorenjskem junija preteklega leta živel **202.485 prebivalcev**. Med njimi je bilo 139.565 delovno sposobnih oseb oziroma starih od 15 do 64 let.

V primerjavi z decembrom leta 2007 je bilo število prebivalcev v regiji konec junija lani večje za 0,6 % oziroma za 1.231 oseb. Prebivalci gorenjske regije predstavljajo 9,9 % vseh prebivalcev v državi, delovno sposobne osebe pa 9,8 % delovno sposobnih v Sloveniji.

Tabela 1: Prebivalstvo regije po upravnih enotah

Upravna enota	Jesenice	Kranj	Radovljica	Škofja Loka	Tržič	SKUPAJ
Stanje 31.12.2007	31.575	77.886	34.950	41.483	15.360	201.254
Stanje 30.6.2008	31.657	78.616	35.096	41.710	15.406	202.485
Razlika stanj 08-07	82	730	146	227	46	1.231

Vir: Statistični urad RS

3.1.2. AKTIVNO PREBIVALSTVO

Podatke o gibanju aktivnega prebivalstva, med katere se štejejo delovno aktivni prebivalci in registrirano brezposelne osebe, zbira in objavlja Statistični urad Republike Slovenije.

Po podatkih urada je bilo decembra 2008 na področju Območne službe Kranj, **aktivnih 78.415 prebivalcev**. Njihovo število se je v letu dni povečalo za 1,1 % oziroma za 888 oseb.

Slika 1: Gibanje aktivnega prebivalstva na Gorenjskem v letih 1998 – 2008 (stanje december)

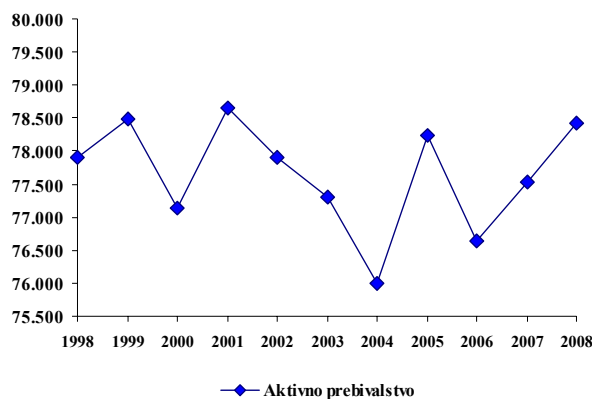

Podobna gibanja aktivnega prebivalstva kot v regiji beležimo tudi v štirih gorenjskih upravnih enotah, saj se je njihovo število v letu dni povečalo v UE Jesenice, v UE Kranj, v UE Radovljica in v UE Tržič. Manj aktivnih kot lani pa je le v UE Škofja Loka.

Tabela 2: Aktivno prebivalstvo regije v letih 2003 - 2008 po upravnih enotah – stanje december

Upravna enota	Leto						Indeks				
	2003	2004	2005	2006	2007	2008	04/03	05/04	06/05	07/06	08/07
Jesenice	11.009	10.437	10.664	10.323	10.205	10.642	94,8	102,2	96,8	98,9	104,3
Kranj	34.609	34.147	35.371	34.237	35.056	35.510	98,7	103,6	96,8	102,4	101,3
Radovljica	12.289	12.370	12.590	12.581	12.831	12.920	100,7	101,8	99,9	102,0	100,7
Škofja Loka	14.997	14.860	15.413	15.503	15.561	15.315	99,1	103,7	100,6	100,4	98,4
Tržič	4.402	4.184	4.195	4.003	3.874	4.028	95,0	100,3	95,4	96,8	104,0
SKUPAJ	77.306	75.998	78.233	76.647	77.527	78.415	98,3	102,9	98,0	101,1	101,1

Vir: Statistični urad RS

Slika 2: Struktura aktivnega prebivalstva glede na statusno obliko aktivnosti – stanje december 2008



V primerjavi s stanjem pred letom dni je v regiji za 1 strukturno točko manjši delež zaposlenih pri pravnih osebah, za 0,1 strukturne točke večji delež zaposlenih pri fizičnih osebah, za 0,4 strukturne točke večji delež samozaposlenih oseb in za 0,5 strukturne točke večji delež registrirano brezposelnih oseb.

Konec leta 2008 je bilo tako **med aktivnimi osebami** na Gorenjskem **94,2 % delovno aktivnih** in **5,8 % brezposelnih oseb**. Struktura aktivnega prebivalstva se je v letu dni spremenila v škodo zaposlenih oziroma delovno aktivnih oseb, posledično pa je večji od lanskoletnega delež registrirano brezposelnih oseb.

3.1.3. DELOVNO AKTIVNO PREBIVALSTVO

Število delovno aktivnih oseb na področju Območne službe Kranj je v letu dni **večje za 402 osebi oziroma za 0,5 %**.

Največje povečanje delovno aktivnih oseb je bilo zabeleženo v UE Tržič, kjer se je zaposlenost **povečala za 136 oseb**, v UE Jesenice se je le-ta **povečala za 327 oseb** in v UE Kranj, kjer se je v letu dni število zaposlenih **povišalo za 246 oseb**. Število zaposlenih pa je v primerjavi z decembrom leta 2007 manjše v upravnih enoti Škofja Loka.

Tabela 3: Delovno aktivno prebivalstvo regije v letih 2003 - 2008 po upravnih enotah – stanje december

Upravna enota	Leto						Indeks				
	2003	2004	2005	2006	2007	2008	04/03	05/04	06/05	07/06	08/07
Jesenice	9.308	9.101	9.332	9.445	9.538	9.865	97,8	102,5	101,2	101,0	103,4
Kranj	31.799	31.313	32.583	32.145	33.149	33.395	98,5	104,1	98,7	103,1	100,7
Radovljica	11.252	11.388	11.647	11.897	12.273	12.331	101,2	102,3	102,1	103,2	100,5
Škofja Loka	14.148	14.034	14.584	14.856	15.033	14.668	99,2	103,9	101,9	101,2	97,6
Tržič	3.721	3.556	3.572	3.548	3.444	3.580	95,6	100,4	99,3	97,1	103,9
SKUPAJ	70.228	69.392	71.718	71.891	73.437	73.839	98,8	103,4	100,2	102,2	100,5

Delovno aktivno prebivalstvo po definiciji predstavljajo:

- zaposleni pri pravnih osebah,
- zaposleni pri fizičnih osebah,
- samostojni podjetniki posamezniki,
- osebe, ki opravljajo poklicno dejavnost in
- kmetje.

Slika 3: Struktura delovno aktivnega prebivalstva v regiji – stanje december 2008

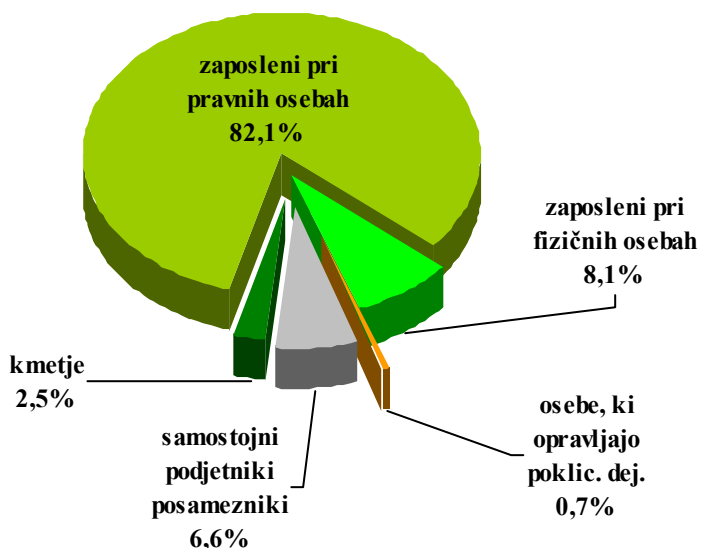

V strukturi delovno aktivnega prebivalstva se je v letu dni nadaljevalo zmanjševanje deleža zaposlenih oseb pri pravnih osebah, v primerjavi z decembrom 2007 za 0,5 strukturne točke, delež samostojnih podjetnikov posameznikov se je povečal, vsi ostali deleži pa so ostali nespremenjeni.

Gibanje delovno aktivnega prebivalstva in stanje v strukturi zaposlenih v letu 2008 je bilo sledeče:

- število **zaposlenih pri pravnih osebah** se je zmanjšalo za 90 oseb;
- število **zaposlenih oseb pri fizičnih osebah** se je povečalo za 97 oseb;
- **samozaposlene** osebe v strukturi predstavljajo 9,8 % delež, njihovo število se je v letu dni povečalo za 395 oseb. Med samozaposlenimi največji del predstavljajo samostojni podjetniki posamezniki, sledijo kmetje in samozaposleni, ki opravljajo poklicno dejavnost.

Tabela 4: Struktura delovno aktivnega prebivalstva regije – stanje december 2008

	Zaposleni			
	Število 2008	Delež v %	Indeks 08/07	Razlika (+ -)
Vsi zaposleni	73.839	100,0	100,5	402
Zaposlene osebe skupaj	66.616	90,2	100,0	7
- pri pravnih osebah	60.603	82,1	99,9	-90
- pri fizičnih osebah	6.013	8,1	101,6	97
Samozaposlene osebe skupaj	7.223	9,8	105,8	395
- samostoj. podjetniki posamezniki	4.908	6,6	109,0	407
- osebe, ki opravljajo poklicno dej.	481	0,7	100,8	4
- kmetje	1.834	2,5	99,1	-16

Vir: statistični Urad RS

Slika 4: Gibanje zaposlenosti na Gorenjskem pri pravnih osebah, pri fizičnih osebah in samozaposlenih v letu 2008

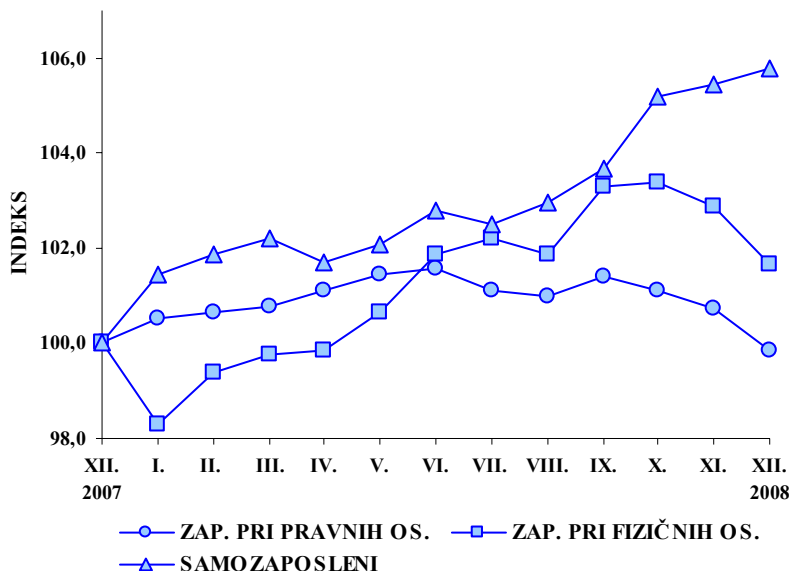

Iz pregleda zaposlenosti **po gorenjskih upravnih enotah** je razvidno, da je bilo decembra 2008 glede na stanje pred letom dni število zaposlenih pri pravnih in fizičnih osebah manjše v UE Radovljica in UE Škofja Loka, število samozaposlenih pa je bilo večje na področju vseh petih upravnih enot.

Tabela 5: Delovno aktivno prebivalstvo po upravnih enotah – stanje december 2008

Upravna enota	Delovno aktivno prebivalstvo na dan 31.12.2008			Indeks zaposlovanja 31.12.08 / 31.12.07		
	Zaposleni pri pravnih ter pri fizičnih osebah	Samozaposlene osebe	Skupaj delovno aktivno prebivalstvo	Zaposleni pri pravnih ter pri fizičnih osebah	Samozaposlene osebe	Skupaj delovno aktivno prebivalstvo
Jesenice	9.112	753	9.865	102,9	110,4	103,4
Kranj	30.536	2.859	33.395	100,4	105,1	100,7
Radovljica	10.829	1.502	12.331	99,7	106,6	100,5
Škofja Loka	13.034	1.634	14.668	96,9	103,4	97,6
Tržič	3.105	475	3.580	103,2	108,9	103,9
Gorenjska	66.616	7.223	73.839	100,0	105,8	100,5

Vir: statistični urad RS

Standardna klasifikacija dejavnosti (SKD) delovno aktivno prebivalstvo razvršča glede na dejavnost poslovnih subjektov v kmetijski, nekmetijski in storitveni sektor. Podatki za konec leta 2008 kažejo, da več kot polovica vseh zaposlenih opravlja delo v storitvenem sektorju, sledijo zaposleni v nekmetijskem sektorju, najmanj je zaposlenih v kmetijstvu.

Slika 5: Struktura delovno aktivnega prebivalstva v regiji po sektorjih dejavnosti – stanje december 2008

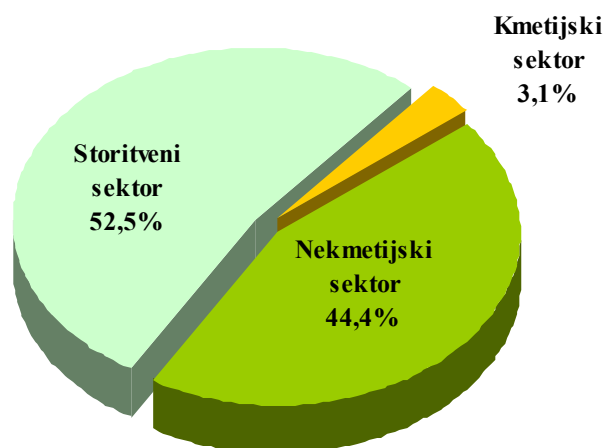

Struktura delovno aktivnega prebivalstva znotraj sektorjev nam pokaže, da največ oseb v regiji še vedno zaposlujejo predelovalne dejavnosti, v katerih je bilo konec leta zaposlenih kar 34,9 % vseh zaposlenih na Gorenjskem, kljub dejstvu, da se zaposlenost v teh dejavnostih v zadnjih letih postopoma zmanjšuje. Manj zaposlenih kot v letu prej je bilo decembra 2008 še v kmetijstvu, lov, gozdarstvu, v rudarstvu, v dejavnosti promet, skladiščenje, zveze ter v drugih javnih, skupnih in osebnih storitvenih dejavnostih. Število zaposlenih pa se je v preteklem letu povečalo v gradbeništvu (+ 631 oseb) ter v večini storitvenih dejavnostih, med njimi najbolj v trgovini (+ 675 oseb).

Tabela 6: Zaposlenost v regiji po področjih dejavnosti – stanje december 2008

Področje dejavnosti	Število zaposlenih				Razlika (2 - 3)	Indeks 2008/07
	December 2008	December 2007	Delež v %			
			2008	2007		
A Kmetijstvo, lov in gozdarstvo	2.321	2.361	3,1	3,2	-40	98,3
B Ribištvo	2	2	0,0	0,0	0	100,0
C Rudarstvo	26	31	0,0	0,0	-5	83,9
D Predelovalne dejavnosti	25.783	27.266	34,9	37,1	-1.483	94,6
E Oskrba z elektriko, plinom in vodo	766	612	1,0	0,8	154	125,2
F Gradbeništvo	6.212	5.581	8,4	7,6	631	111,3
G Trgovina, pop. mot. voz. in izd. šir. pot.	10.103	9.428	13,7	12,8	675	107,2
H Gostinstvo	3.746	3.626	5,1	4,9	120	103,3
I Promet, skladiščenje in zveze	5.049	5.209	6,8	7,1	-160	96,9
J Finančno posredništvo	1.144	1.111	1,5	1,5	33	103,0
K Poslo. z nepremični., najem, posl. stor.	4.902	4.568	6,6	6,2	334	107,3
L Dej. javne upr., obrambe, obv. soc. zav.	2.478	2.477	3,4	3,4	1	100,0
M Izobraževanje	5.010	4.901	6,8	6,7	109	102,2
N Zdravstvo in socialno varstvo	3.863	3.827	5,2	5,2	36	100,9
O Druge javne, skupne in oseb. stor. dej.	2.416	2.421	3,1	3,3	-5	99,8
P Zas. gospodinj. z zaposlenim osebjem	18	16	0,0	0,0	2	112,5
Q Eksteritorialne organizac. in združ.	0	0	0,0	0,0	0	0,0
A - B Kmetijstvo	2.323	2.363	3,1	3,2	-40	98,3
C - F Nekmetijstvo	32.787	33.490	44,4	45,6	-703	97,9
G - Q Storitve	38.729	37.584	52,5	51,2	1.145	103,0
SKUPAJ	73.839	73.437	100,0	100,0	402	100,5

Vir: Statistični urad RS

3.2. PROSTA DELOVNA MESTA IN ZAPOSLOTITVE

3.2.1. POTREBE PO DELAVCIH

V letu 2008 so gorenjski delodajalci prijaviili 18.561 prostih delovnih mest. Celoletni obseg prijavljenih potreb po delavcih je bil v letu 2008 za 0,7 % manjši kot v letu 2007. Povpraševanje je bilo do konca septembra še višje kot leto poprej, v zadnjih treh mesecih leta pa se je močno zmanjšalo.

Trend povpraševanja po delavcih za določen čas se je nadaljeval tudi v letu 2008, saj je bilo takih potreb kar 75 %.

Prijavljene potrebe na Gorenjskem predstavljajo 7,7 % prijavljenih prostih delovnih mest v državi.

Slika 6: Prijavljene potrebe po delavcih v regiji v letih 1996 – 2008

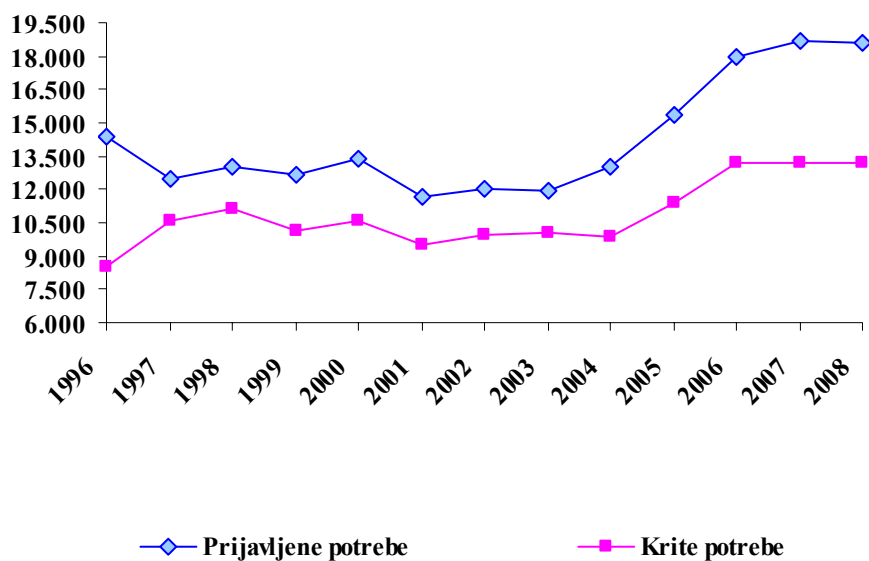

Največ potreb v preteklem letu so delodajalci prijavili v januarju in septembru, najmanj pa v decembru.

Tabela 7: Prijavljene potrebe po delavcih in pripravnikih v letu 2008, po upravnih enotah

Urad za delo*	Prijavljene potrebe		Indeks 2008/07	Od skupaj za dol. čas v %	
	2008	2007		2008	2007
Jesenice	2.723	2.387	114,1	82,8	83,1
Kranj	8.889	8.629	103,0	75,2	77,5
Radovljica	3.422	3.591	95,3	69,1	78,4
Škofja Loka	2.618	3.239	80,8	73,9	77,8
Tržič	909	850	106,9	76,0	78,9
SKUPAJ	18.561	18.696	99,3	75,0	78,5

* glej pojasnila na začetku tabelarne priloge pri metodoloških pojasnilih

Celoletno število potreb po delavcih je sicer na treh uradih za delo višje kot leto prej, zaradi velikega naraščanja potreb do septembra, ki je bilo višje od zmanjšanja v zadnjih treh mesecih.

Tabela 8: Prijavljene potrebe po delavcih in pripravnikih v letih 2002 – 2008 - po stopnji izobrazbe

Stopnja izobrazbe	2002	%	2003	%	2004	%	2005	%	2006	%	2007	%	2008	%
I. + II.	3.328	32,0	3.803	29,7	4.499	27,6	4.760	31,8	6.044	33,6	6.208	33,2	5.893	31,7
III. + IV.	4.579	34,5	4.128	35,8	4.295	37,9	5.172	34,6	6.341	35,2	6.828	36,5	6.938	37,4
V.	2.306	19,2	2.051	18,7	2.097	19,1	2.995	17,2	3.160	17,6	3.265	17,5	3.313	17,8
VI.	575	5,1	506	4,9	411	4,8	540	4,2	560	3,1	552	3,0	555	3,0
VII. +	1.279	9,2	1.453	10,9	1.690	10,6	1.870	12,2	1.891	10,5	1.843	9,9	1.861	10,0
B.Š.	0	0,0	0	0,0	0	0,0	0	0,0	0	0,0	0	0,0	1	0,0
SKUPAJ	12.067	100,0	11.941	100,0	12.992	100,0	15.337	100,0	17.996	100,0	18.696	100,0	18.561	100,0

Iz izobrazbene strukture prijavljenih prostih delovnih mest v letu 2008 je razvidno, da se je v zadnjem letu zmanjšal delež potreb po delavcih brez izobrazbe, medtem, ko so se deleži potreb po delavcih z ostalimi stopnjami izobrazbe povečali.

Izobrazbena struktura brezposelnih oseb in prijavljenih potreb je neusklajena. Na III. in IV. izobrazbeni stopnji je opazen največji razkorak med prijavljenimi potrebami in brezposelnimi osebami. Podobno gibanje vidimo tudi pri višjih stopnjah izobrazbe, medtem ko je pri I. in II. ter V. stopnji izobrazbe situacija ravno obratna.

Slika 7: Izobrazbena struktura brezposelnih oseb in prijavljenih potreb v letu 2008 na Gorenjskem

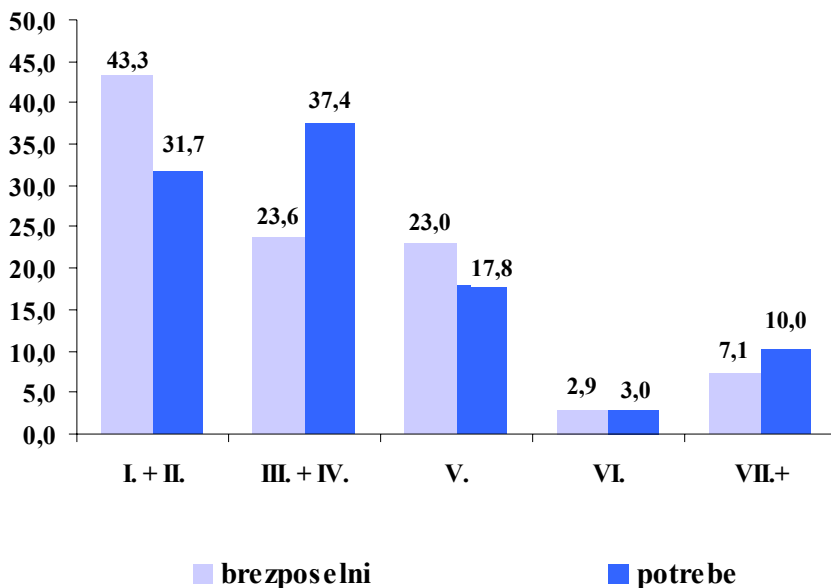

Tudi v preteklem letu je prevladovalo zaposlovanje za določen čas. Največ ponujenih zaposlitev za nedoločen čas je bilo pri potrebah po delavcih s VI. stopnjo izobrazbe, najmanj pa pri potrebah po delavcih brez izobrazbe.

Slika 8: Potrebe po stopnjah izobrazbe za določen in nedoločen čas na Gorenjskem v letu 2008

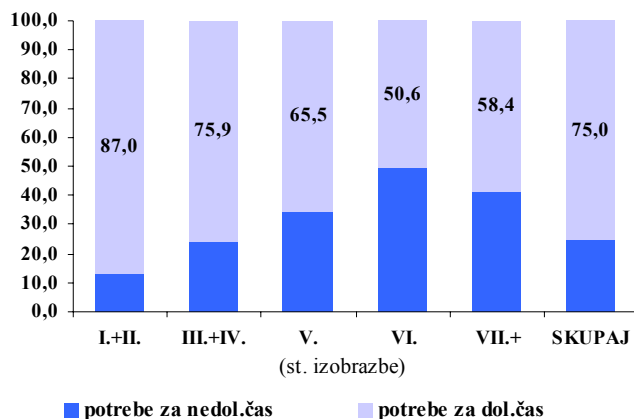

Najbolj iskane poklicne oziroma strokovne izobrazbe

Nazivi poklicne in strokovne izobrazbe, po katerih so delodajalci v potrebah po delavcih v letu 2008 najpogosteje povpraševali, so bili:

<u>na I. in II. izobrazbeni stopnji</u>	delavec brez poklica (1.266 potreb), pomožni delavec (661 potrebe), gradbeni delavec (236 potreb), kuharski pomočnik (143 potreb), obdelovalec kovin (82 potreb), obdelovalec lesa (56 potreb), zidar za zidanje in ometavanje (46 potreb), pomožni gostinski delavec (32 potreb), natakarski pomočnik (18 potreb), voznik cestnih motornih vozil (17 potreb), snažilka (17 potreb);
<u>na III. izobrazbeni stopnji</u>	poštni manipulanta (51 potreb), ročni obdelovalec kovin (31 potreb), bolničar (26 potreb), lesar (22 potreb), blagovni manipulanta (19 potreb);
<u>na IV. izobrazbeni stopnji</u>	prodajalec (1.196 potreb), natakar (530 potrebe), kuhar (493 potreb), voznik (308 potreb), mizar (212 potreb), zidar (192 potreb), oblikovalec kovin (160 potreb), voznik avtomehanika (148 potreb), strojni mehanik (148 potreb), ključavničar (128 potreb), avtomehanik (120 potreb), šivilja (118 potreb), frizer (117 potreb);
<u>na V. izobrazbeni stopnji</u>	ekonomski tehnik (720 potreb), strojni tehnik (236 potreb), gimnazijski maturant (175 potreb), elektrotehnik (120 potreb), varuh predšolskih otrok (94 potreb), zdravstveni tehnik (91 potreb), turistični tehnik (75 potreb), gostinski tehnik (74 potreb), lesarski tehnik (74 potreb), komercialni tehnik (69 potreb), gradbeni tehnik (66 potreb), tehnik zdravstvene nege (59 potreb), ekonomsko komercialni tehnik (53 potreb), upravni tehnik (51 potreb), trgovinski poslovodja (42 potreb), elektrotehnik elektronik (38 potreb);
<u>na VI. izobrazbeni stopnji</u>	inž. strojništva (48 potreb), ekonomist za komercialno dejavnost (48 potreb), ekonomist za denarništvo, finance, računovodstvo (38 potreb), ekonomist za analize in planiranje (33 potreb), inž. elektrotehnike (33 potreb), inž. gradbeništva (30 potreb), organizator poslovanja v turizmu (16 potreb), inž. računalništva (14 potreb), organizator dela (12 potreb), poslovni sekretar (11 potreb), inž. lesarstva (11 potreb);
<u>na VII. izobrazbeni stopnji</u>	univ. dipl. ekonomist in dipl. ekonomist (265 potreb), univ. dipl. inž. strojništva in dipl. inž. strojništva (98 potreb), univ. dipl. inž. elektrotehnike in dipl. inž. elektrotehnike (95 potreb), profesor razrednega pouka (86 potreb), univ. dipl. pravnik (63 potreb), doktor medicine (60 potreb), univ. dipl. inž. gradbeništva in dipl. inž. gradbeništva (58 potreb), dipl. medicinska sestra VS (45 potreb), profesor angleščine (36 potreb), dipl. vzgojitelj predšolskih otrok VS (36 potreb), dipl. organizator – menedžer (27 potreb), prof. defektologije (26 potreb), prof. defektologije za duševno motene (24 potreb), prof. športne vzgoje (24 potreb).

Potrebe glede na sektor dejavnosti delodajalca

Glede na sektor dejavnosti, v katerega spada delodajalec, so v primerjavi z letom prej v letu 2008 prijavili več potreb delodajalci storitvenega sektorja – 4,3 strukturne točke več, manj potreb pa je bilo izkazanih v kmetijstvu – 4,1 strukturne točke manj. Delež potreb v kmetijstvu se je v primerjavi z letom prej zmanjšal za 0,3 strukturne točke.

Znotraj storitvenega sektorja, v katerem so delodajalci prijavili največ prostih delovnih mest, je bila dobra četrtina potreb izkazanih v dejavnosti trgovina; vzdrževanje in popravila motornih vozil – 25,1 % oziroma 3.071 potreb, veliko potreb je bilo danih tudi v drugih raznovrstnih poslovnih dejavnostih – 1.975 potreb. Več kot 1.000 potreb so prijavili še delodajalci v gostinstvu (1.931 potreb) in v dejavnosti promet in skladiščenje (1.188 potreb). V letu 2008 je bila uvedena nova standardna klasifikacija dejavnosti, zato je še posebej v storitvenem sektorju primerjava s prejšnjim letom nerealna.

Slika 9: Potrebe glede na sektor dejavnosti v katerega spada delodajalec v letu 2008 na Gorenjskem

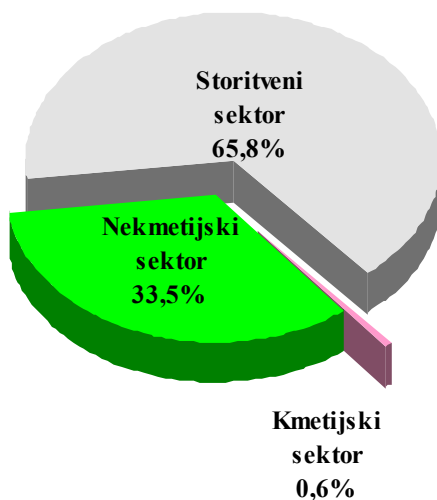

V **nekmetijskem sektorju** prevladujejo potrebe v predelovalnih dejavnostih, prijavljenih je bilo 3.853 potreb, le-te so v letu dni upadle za 19,7 %. Povečalo pa se je povpraševanje v gradbeništvu, tu je bilo lani prijavljenih 2.241 potreb oziroma 3,9 % več kot v letu prej.

3.2.2. KRITJE POTREB PO DELAVCIH

Kritje potreb delodajalcev z zaposlitvijo na Zavodu RS za zaposlovanje spremljamo na podlagi obrazcev M1, s katerim delodajalci ob sklenitvi delovnega razmerja z delavcem, le-tega prijavijo v zdravstveno in pokojninsko zavarovanje na Zavodu za zdravstveno zavarovanje.

Po navedenih podatkih se je **v letu 2008 na Gorenjskem zaposlilo 13.197 oseb**. V primerjavi z letom 2007 je bilo zaposlovanje v letu 2008 skoraj enako. Med vsemi zaposlenimi v letu 2008 je 77,4 % oseb sklenilo delovno razmerje za določen čas. Med vsemi zaposlenimi v letu 2008 se je v zaposlitev vključilo 25,7 % brezposelnih oseb, 43,6 % žensk in 12,4 % oseb, ki so se prvič zaposlile.

Tabela 9: Zaposlitve delavcev v letu 2007 in 2008, po upravnih enotah

Urad za delo*	Zaposlitve delavcev		Indeks 2008/07	Od skupaj za dol. čas v %	
	2008	2007		2008	2007
Jesenice	1.900	1.588	119,6	83,5	83,7
Kranj	6.294	6.070	103,7	77,2	80,1
Radovljica	2.331	2.740	85,1	75,4	79,6
Škofja Loka	2.007	2.169	92,5	73,9	80,1
Tržič	665	636	104,6	78,8	78,5
SKUPAJ	13.197	13.203	100,0	77,4	80,3

* glej pojasnila na začetku tabelarne priloge pri metodoloških pojasnilih

Med **Uradi za delo na Gorenjskem** je obseg sklenjenih zaposlitev v letu 2008 porasel na UD Jesenice, na UD Kranj in na UD Tržič, na ostalih dveh uradih za delo je zaposlitev manj kot lani.

Največ so zaposlovali delodajalci iz sektorja storitev (60,8 % vseh zaposlitev), sledi področje industrije in gradbeništvu (36,8 % vseh zaposlitev) in področje kmetijstva z najmanj zaposlitvami (0,5 %).

Tabela 10: Kritje potreb po delavcih v regiji v letu 2008, po SKD dejavnostih

Področje dejavnosti		Prijavljene potrebe	Krite potrebe	Stopnja pokritja
A	KMETIJSTVO IN LOV, GOZDARSTVO, RIBIŠTVO	114	61	53,5
B	RUDARSTVO	2	0	-
C	PREDELOVALNE DEJAVNOSTI	3.853	2.992	77,7
D	OSKRBA Z ELEKTRIČNO ENERGIJO, PLINOM IN PARO	29	24	82,8
E	OSKRBA Z VODO; RAVNANJE Z ODPLAKAMI IN ODPADKI; SANIRANJE OKOLJA	103	81	78,6
F	GRADBENIŠTVO	2.241	1.755	78,3
G	TRGOVINA, VZDRŽEVANJE IN POPRAVILA MOTORNIH VOZIL	3.071	2.246	73,1
H	PROMET IN SKLADIŠČENJE	1.188	1.045	88,0
I	GOSTINSTVO	1.931	1.209	62,6
J	INFORMACIJSKE IN KOMUNIKACIJSKE DEJAVNOSTI	249	196	78,7
K	FINANČNE IN ZAVAROVALNIŠKE DEJAVNOSTI	324	175	54,0
L	POSLOVANJE Z NEPREMIČNINAMI	87	71	81,6
M	STROKOVNE, ZNANSTVENE IN TEHNIČNE DEJAVNOST	927	718	77,5
N	DRUGE RAZNOVRSTNE POSLOVNE DEJAVNOSTI	1.975	1.097	55,5
O	DEJAVNOST JAVNE UPRAVE IN OBRAMBE; DEJAVNOST OBVEZNE SOCIALNE VARNOSTI	263	160	60,8
P	IZOBRAŽEVANJE	999	669	67,0
Q	ZDRAVSTVO IN SOCIALNO VARSTVO	662	434	65,6
R	KULTURNE, RAZVEDRILNE IN REKREACIJSKE DEJAVNOSTI	314	135	43,0
S	DRUGE DEJAVNOSTI	227	128	56,4
T	DEJAVNOST GOSPODINJSTEV Z ZAPOSLENIM HIŠNIM OSEBJEM; PROIZVODNJA ZA LASTNO RABO	2	1	50,0
U	DEJAVNOST EKSTERITORIALNIH ORGANIZACIJ IN TELES	0	0	0,0
A - B Kmetijstvo		116	61	52,6
C - F Nekmetijstvo		6.226	4.852	77,9
G - Q Storitve		11.676	8.020	68,7
SKUPAJ		18.561	13.197	71,1

V zadnjem letu sta se povečala delež zaposlitev oseb s III. in IV. stopnjo izobrazbe (35 %), delež oseb brez izobrazbe (32 %) ter delež oseb s VI. stopnjo izobrazbe (3,1%). V letu 2008 pa beležimo padec števila zaposlitev oseb s V. stopnjo izobrazbe ter oseb s VII. in VIII. stopnjo izobrazbe.

Najslabšo pokritost potreb tako beležimo na III. in IV. stopnji izobrazbe, najboljšo pa na V. stopnji izobrazbe. Zaposlilo se je 35 % oseb s III. in IV. stopnjo izobrazbe, 19,9 % oseb s V. stopnjo izobrazbe in 13,1 % oseb s VI., VII. in VIII. stopnjo izobrazbe. V letu 2008 so delodajalci uspeli realizirati 71,1 % vseh prijavljenih potreb po delavcih. Delodajalci svojih potreb po delavcih velikokrat ne uspejo realizirati tudi zato, ker pri določenih poklicnih izobrazbah ni na voljo ustreznih kandidatov za prosta delovna mesta.

Slika 10: Pokritje potreb z zaposlitvijo po posameznih stopnjah izobrazbe v letu 2008

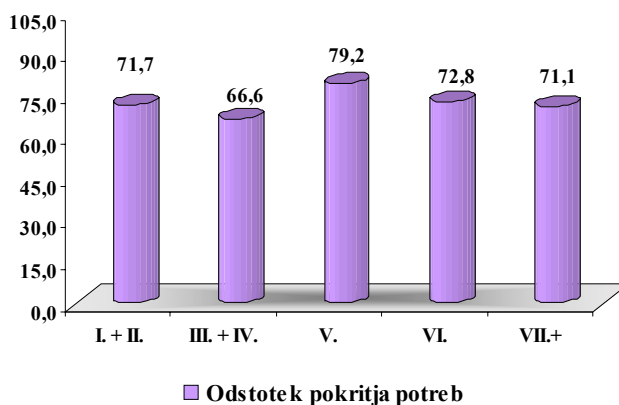

3.3. ZAPOSLOVANJE TUJCEV

V gorenjski regiji je bilo v letu 2008 izdanih skupaj **3.330 delovnih dovoljenj**, kar je 46 % več kot v letu pred tem.

Osebnih delovnih dovoljenj je bilo skupaj izdanih 207, od tega 126 osebnih delovnih dovoljenj za nedoločen čas.

Dovoljenj za zaposlitev je bilo izdano 2.531, od tega za novo zaposlitev 1.285, 22 delovnih dovoljenj je bilo izdanih brez kontrole trga dela, pri ostalih delovnih dovoljenjih za zaposlitev pa je šlo za podaljšanje.

Glede na dejavnost delodajalca, ki odda vlogo za delovno dovoljenje, je bilo največ delovnih dovoljenj izdanih na področju gradbeništva, sledijo jim predelovalne dejavnosti, promet in skladiščenje ter gostinstvo.

Slika 11: Izdana delovna dovoljenja v regiji v letu 2007 in 2008, po mesecih

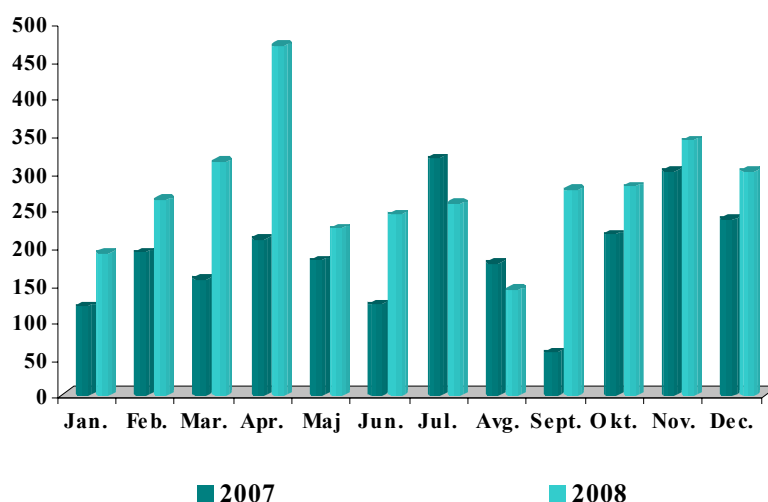

Struktura izdanih delovnih dovoljenj po stopnji strokovne izobrazbe v letu 2008:

- I. stopnja strokovne izobrazbe – 33 %,
- II. stopnja izobrazbe – 17,5%,
- III. stopnja izobrazbe – 0,4%,
- IV. stopnja izobrazbe – 41,7%,
- V. stopnja izobrazbe – 5,6%,
- VI. stopnja izobrazbe – 0,4%,
- VII. stopnja izobrazbe – 1,3%.

V letu 2008 je bilo izdanih tudi 592 **dovoljenj za delo**, od tega največ, 528 za sezonsko delo v gradbeništvu, 56 za sezonska dela v turizmu in gostinstvu in 8 dovoljenj za dela v kmetijstvu in gozdarstvu.

Ob koncu leta 2008 je bilo v Območni službi Kranj **veljavnih 3.228 delovnih dovoljenj**.

V letu 2008 je bilo izdanih 296 negativnih odločb na vloge za delovno dovoljenje, potrjenih 2.544 prijav in 607 odjav dela tujcev.

3.4. REGISTRIRANA BREZPOSELNOST

3.4.1. OBSEG IN GIBANJE BREZPOSELNOSTI

Konec decembra je bilo na Gorenjskem registriranih 4.546 brezposelnih oseb, kar je za 12,5 % oziroma za 505 oseb več kot decembra 2007. Povprečno število brezposelnih v regiji je bilo, s 3.909 brezposelnimi osebami, v primerjavi z letom 2007 nižje za nadaljnjih 9,1 %, kar je posledica nižanja števila brezposelnih oseb do konca junija 2008.

Slika 12: Registrirano brezposelni na Gorenjskem v letih 1991 do 2008 – povprečja, december

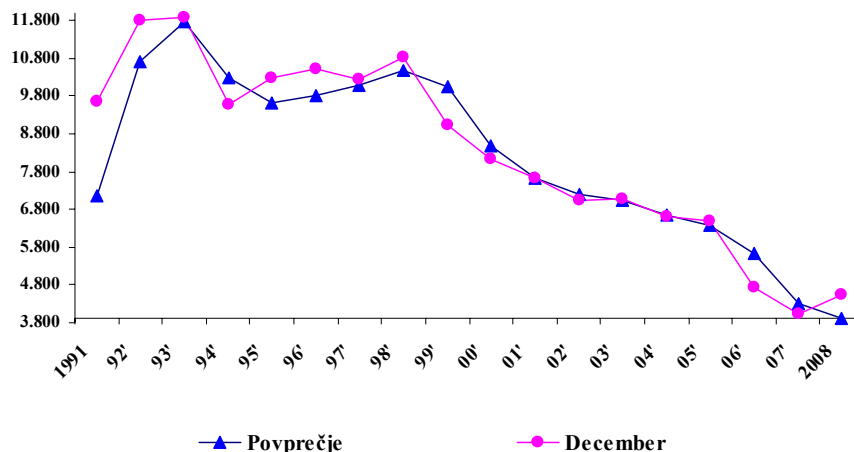

Brezposelnost v državi je v letu dni upadla za 3,2 % in je konec decembra štela 66.239 registrirano brezposelnih oseb. Gorenjska brezposelnost je v decembru v državnem merilu predstavljala 6,9 %, kar je 1 odstotno točko več kot pred letom.

Podobno kot v regiji, se je brezposelnost v letu dni **povečala tudi na vseh uradih za delo** Območne službe Kranj. Največ brezposelnih je prijavljenih na UD Kranj, kjer je bilo konec leta registriranih 2.111 brezposelnih oseb oziroma 11,6 % več kot leto prej. Sledi UD Jesenice, kjer se je v letu dni brezposelnost zvišala za 18,2 %. Na UD Škofja Loka je bilo registriranih 643 oseb, tu se je brezposelnost tudi najbolj povečala (+ 22,7 %), na UD Radovljica je bilo prijavljenih 594 oseb in na UD Tržič 430 brezposelnih oseb.

Slika 13: Registrirano brezposelne osebe v letu 2008, po uradih za delo

Urad za delo	Stanje konec meseca		Indeksi rasti
	December 2007	December 2008	$\frac{\text{Dec. 2008}}{\text{Dec. 2007}}$
Jesenice	650	768	118,2
Kranj	1.892	2.111	111,6
Radovljica	558	594	106,5
Škofja Loka	524	643	122,7
Tržič	417	430	103,1
SKUPAJ	4.041	4.546	112,5

Med 18. občinami na Gorenjskem se je brezposelnost v preteklem letu zvišala v vseh občinah, razen v Občini Bohinj (- 20,8 %), v Občini Jezersko (- 18,2 %), v Občini Bled (- 6,8 %) in v Občini Žirovnica (- 6,5 %), kjer je število brezposelnih po letu dni manjše.

❖ Priliv v brezposelnost

Priliv iskalcev zaposlitve v registrirano brezposelnost na Gorenjskem je v letu 2008 znašal 6.493 oseb, kar je za 3,8 % več oseb kot v letu prej. V povprečju se je mesečno v evidenco prijavilo 541 oseb.

Priliv novoprijavljenih na državni ravni se je zmanjšal za 3,8 %. Novoprijavljeni v regiji predstavljajo 9,2 % novoprijavljenih v državi, 0,7 odstotne točke več kot v letu prej.

Slika 14: Struktura novoprijavljenih brezposelnih oseb v regiji v letih od 2003 do 2008

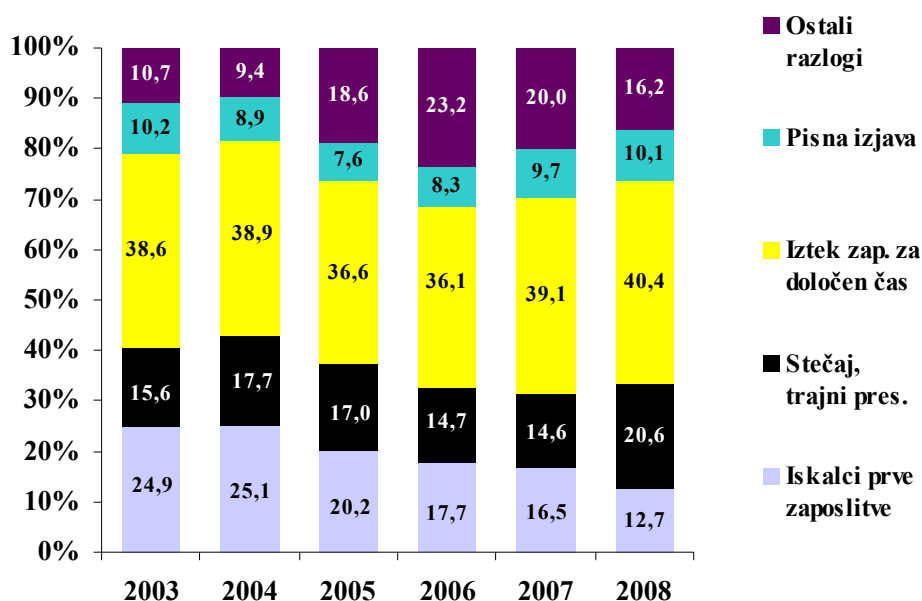

Ob pretežnem zaposlovanju za določen čas, je pričakovano, da je bilo **med novo prijavljenimi brezposelnimi največ – 2.622 oseb** takih, ki jim je **potekla zaposlitev za določen čas**, sledijo novoprijavljeni, ki so izgubili delo iz **poslovnih razlogov oziroma zaradi prisilne poravnave, stečaja ali likvidacije (1.335 oseb)** ter **iskalci prve zaposlitve (824 oseb)**. Zaradi redne odpovedi pogodbe o zaposlitvi s strani delavca oziroma pisnega sporazuma je bilo prijavljenih 659 oseb.

Na novo se je lani v evidenco Zavoda prijavilo **3.533 žensk** oziroma 54,4 % vseh novoprijavljenih, kar je 1,1 odstotni točki manj kot leta 2007.

Največ novo prijavljenih oseb v letu 2008 je bilo brez izobrazbe – 2.408 oseb, sledijo osebe s V. stopnjo izobrazbe – 1.761 oseb, novo prijavljeni s III. in IV. stopnjo – 1.448 oseb. S VII. in VIII. stopnjo se je med brezposelne prijavilo 691 oseb in s VI. stopnjo 178 oseb.

❖ Odliv iz brezposelnosti

Odliv iz registrirane brezposelnosti Območne službe Kranj je v letu 2008 štel 5.982 oseb, kar je za 13,5 % manj kot leta 2007.

Zaradi zaposlitve se je iz evidence odjavilo **3.389 brezposelnih oseb**. Med njimi je bilo 59,7 % oziroma 2.023 žensk, prvo zaposlitev so sklenile 503 brezposelne osebe, samozaposlilo se je 299 oseb. V primerjavi z vsemi zaposlitvami je med zaposlitvami brezposelnih oseb 78 % zaposlitev za določen čas (2.642 zaposlitev).

Slika 15: Struktura odliva brezposelnih oseb v regiji v letih 2007 – 2008

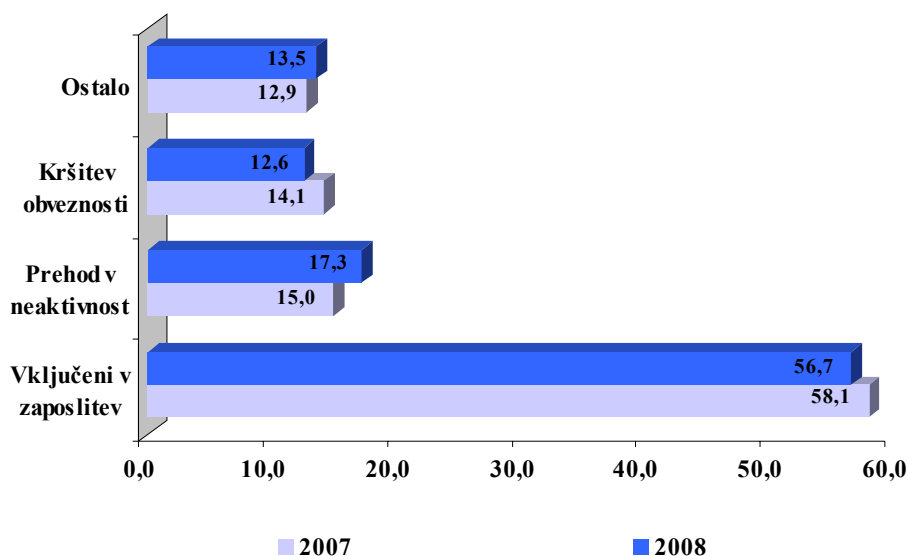

Iz razlogov, ki ne pomenijo zaposlitve, je bilo objavljenih 2.408 oseb. Med njimi je bilo 122 oseb oziroma za 23,3 % manj kot leta prej, vključenih v redno šolanje ali v izobraževanje po 53.b členu Zakona o zaposlovanju in zavarovanju za primer brezposelnosti. Upokojilo se je 608 oseb, 416 oseb se je iz evidence objavilo po lastni volji. Zaradi kršitev obveznosti registrirano brezposelnih oseb je bilo objavljenih 752 oseb, med njimi največ zaradi odklonitve oziroma neaktivnosti pri iskanju zaposlitve. Druge osebe so bile objavljene zaradi ostalih razlogov (porodniška, starost, smrt, preselitve,...).

Tabela 11: Priliv v registrirano brezposelnost in odliv iz evidence

	2008	delež v %	Indeks 2008/07
PRILIV V EVIDENCO	6.493	100,0	103,8
- ženske	3.533	54,4	101,6
- iskalci prve zaposlitve	824	12,7	79,8
- brezposelni - trajni presežki in stečajniki	1.335	20,6	147,7
- brezposelni - iztek zaposlitve za določen čas	2.622	40,4	107,2
- ostali razlogi	1.712	26,4	91,6
ODLIV IZ EVIDENCE	5.982	100,0	86,5
VKLJUČENI V ZAPOSLOTITVE	3.389	56,7	84,4
- ženske	2.023	59,7	82,2
- prva zaposlitev	503	14,8	75,6
- trajni presežki in stečajniki	509	15,0	91,2
- določen čas	2.642	78,0	76,6
ODLIV IZ RAZLOGOV, KI NE POMENIJO ZAPOSLOTITVE	2.408	40,3	89,4
PREHOD V DRUGE EVIDENCE	185	3,1	91,1
- v evidenco po drugih zakonih	60	32,4	67,4

3.4.2. STRUKTURNE ZNAČILNOSTI BREZPOSELNIH OSEB

V zadnjih letih se je brezposelnost v gorenjski regiji pospešeno zniževala, od oktobra lanskega leta pa beležimo precejšen porast števila registrirano brezposelnih oseb, saj se je prav v tem času začel kazati vpliv recesije. Za povečanim številom brezposelnih oseb se skriva problematična struktura oseb v evidenci iskalcev zaposlitve. Kljub prizadevanju po izboljševanju strukture brezposelnih oseb, med brezposelnimi na področju območne službe, v evidenci ostaja veliko število starejših od 50 let in dolgotrajno brezposelnih oseb.

Slika 16: Kategorije registrirano brezposelnih oseb v regiji – absolutni podatki (dec. 2007, 2008)

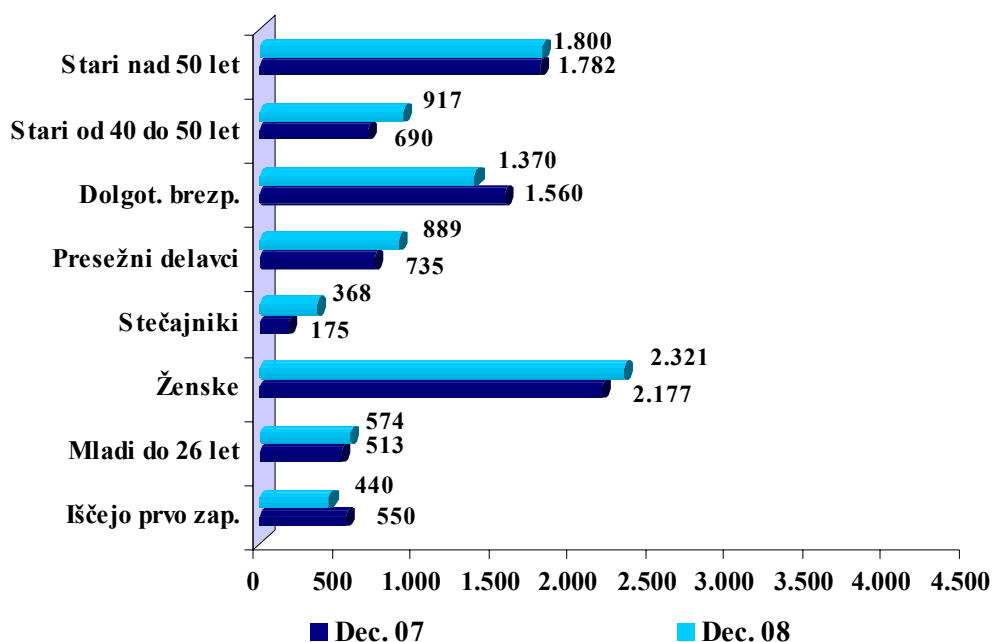

Kljub zgoraj navedenemu pa ugotavljamo, da se je v letu dni v strukturi brezposelnih oseb na Gorenjskem zmanjšal predvsem delež dolgotrajno brezposelnih oseb (- 8,5 strukturne točke), delež starih nad 50 let (- 4,5 strukturne točke), delež iskalcev prve zaposlitve (- 3,9 strukturne točke), delež žensk (- 2,8 strukturne točke) ter delež mladih do 26 let (- 0,1 strukturne točke). Večji pa je delež stečajnikov in trajnih presežkov (+ 5,1 strukturni točki) ter delež starih od 40 do 50 let (+ 3,1 strukturne točke).

Območna služba Kranj tudi ob koncu leta 2008 ostaja z najmanjšim deležem iskalcev prve zaposlitve (9,7 %) in deležem dolgotrajno brezposelnih oseb (30,1 %) v državi. Žal pa najvišji v državi ostaja delež brezposelnih oseb, starejših od 50 let (39,6 %).

Slika 17: Rast oz. upadanje deleža različnih kategorij brezposelnih oseb v letu 2008 glede na leto 2007

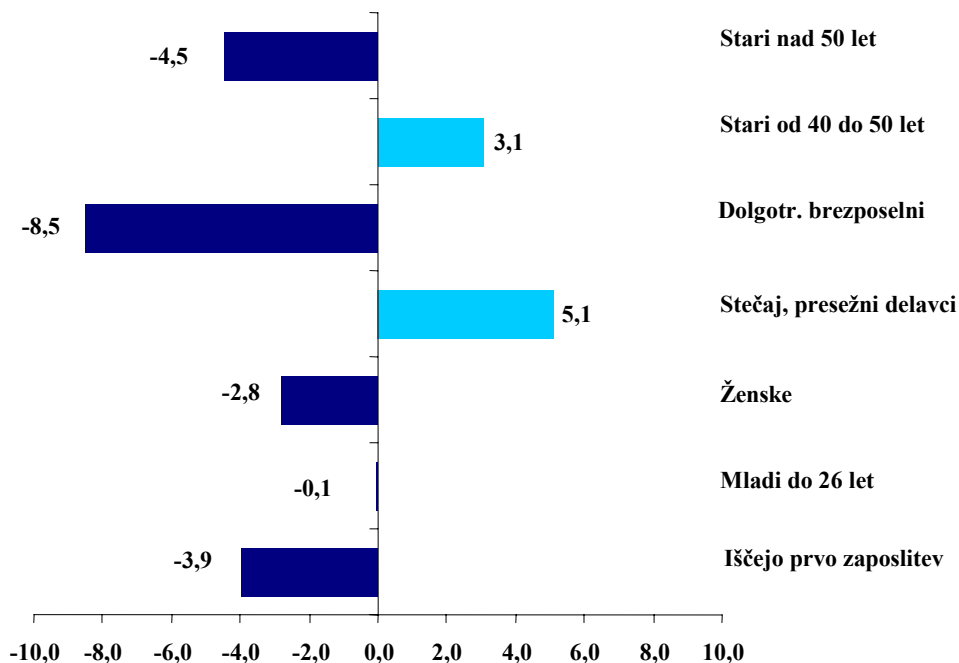

❖ *Izobrazbena struktura brezposelnih oseb*

Pomemben dejavnik pri zaposlitvi je **izobrazba**, kajti nizka ali neustrezna izobrazba lahko pomeni veliko oviro za uspešen nastop brezposelnih na trgu dela. V zadnjih letih je predvsem pri osebah s srednjo, višjo in visoko stopnjo izobrazbe, za zaposlitev odločujoča tudi smer izobrazbe, saj se več povprašuje po tehničnih znanjih in manj po družboslovnih.

Tabela 12: Brezposelni po stopnji izobrazbe konec decembra 2008

Stopnja izobrazbe	Število	Delež v %
I.+II.	1.967	43,3
III.+IV.	1.075	23,6
V.	1.046	23,0
VI.	133	2,9
VII.+	320	7,0
B.Š.	5	0,1
SKUPAJ	4.546	100,0

V letu dni se je znižal delež brezposelnih oseb s V., VI. ter VII. in višjo stopnjo izobrazbe. Več kot pred letom dni pa imamo v regiji brezposelnih oseb brez izobrazbe ter oseb s III. in IV. stopnjo izobrazbe. Podatki niso presenetljivi ob upoštevanju dejstva, da je med brezposelnimi velik delež starejših oseb, med katerimi je veliko oseb brez izobrazbe, medtem ko se delež mladih med brezposelnimi, ki imajo dokončane višje stopnje izobrazbe, zmanjšuje.

Slika 18: Struktura registrirano brezposelnih oseb v letih 2004 – 2008 po stopnjah izobrazbe, stanje dec.

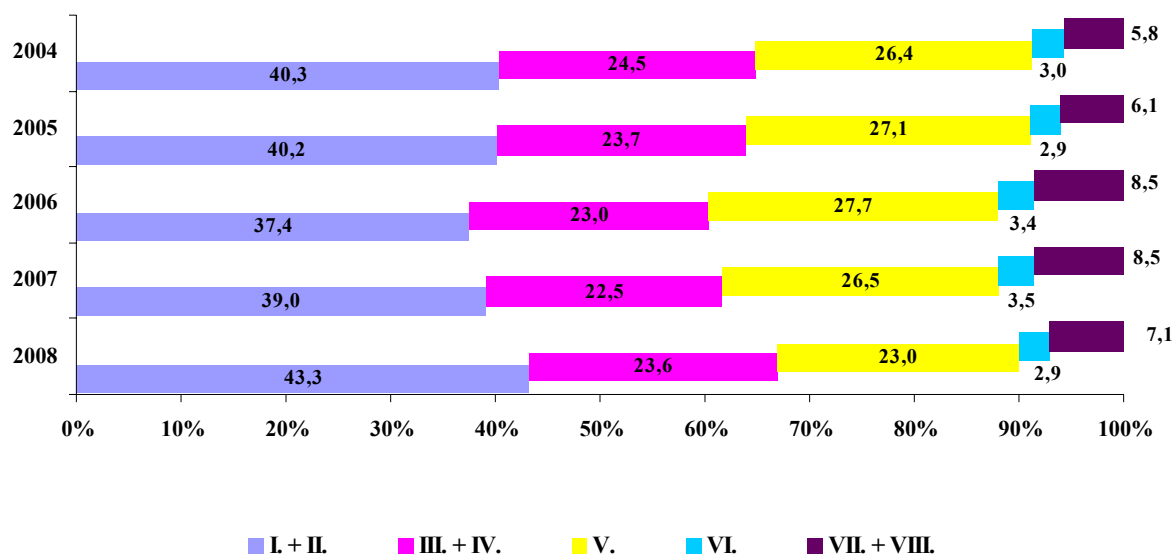

Konec decembra 2008 je bilo med brezposelnimi na Gorenjskem največ oseb z naslednjimi **poklicnimi oziroma strokovnimi izobrazbami**:

<p>I. in II. stopnja 1.967 brezposelnih oseb</p>	<p>pomožni delavci (1.319), delavci brez poklica (234), pomožni tekstilci (37), obdelovalci kovin (33), obdelovalci lesa (26), vozniki cestnih motornih vozil (24), pomožni gostinski delavci (16), pomožne šivilje (13), kovinarski delavci (11), natakarski pomočniki (11), kuharski pomočniki (9), snažilke (8), gradbeni delavci (7)</p>
<p>III. in IV. stopnja 1.075 brezposelnih oseb</p>	<p>prodajalci (182), šivilje (68), natakarji (55), frizerji (52), ključavničarji (50), kuharji (44), avtomehaniki (39), mizarji (39), administratorji (29), orodjarji (24), strugarji (24), zidarji (22)</p>
<p>V. stopnja 1.046 brezposelnih oseb</p>	<p>ekonomski tehniki (220), gimnazijski maturanti (148), strojni tehniki (70), trgovinski poslovodje (38), upravni tehniki (37), komercialni tehniki (25), elektrotehniki (22), zdravstveni tehniki (22), poslovni tehniki (22), elektrotehniki elektroniki (21), turistični tehniki (19), lesarski tehniki (19), tekstilno konfekcijski tehniki (17), živilski tehniki (16)</p>
<p>VI. stopnja 133 brezposelnih oseb</p>	<p>organizatorji dela (21), inženirji strojništva (10), višji upravni delavci (10), ekonomisti za komercialno dejavnost (9), inž. tekstilne tehnologije (9), komercialisti VS (6)</p>
<p>VII. stopnja 317 brezposelnih oseb</p>	<p>diplomirani ekonomisti VS (23), univ. dipl. organizatorji (23), diplomirani organizatorji – menedžerji VS (20), univ. dipl. ekonomisti (18), univ. dipl. pravniki (15), diplomirani upravni organizatorji (12), prof. športne vzgoje (12), univerzitetni diplomirani politologi (7), dipl. inž. strojništva VS (6)</p>

3.4.3. STOPNJA REGISTRIRANE BREZPOSELNOSTI

Stopnje registrirane brezposelnosti izračunava Statistični urad Republike Slovenije. Stopnje so prikazane glede na prebivališče delovno aktivnih prebivalcev in registriranih brezposelnih oseb.

Stopnja brezposelnosti na Gorenjskem je bila v decembru 5 % in je bila v primerjavi z letom prej višja za 0,4 odstotne točke. Regijska stopnja je bila nižja od državne, konec preteklega leta je bila stopnja brezposelnosti v Sloveniji 7 % in se je v letu dni znižala za 0,3 odstotne točke.

Povprečna stopnja brezposelnosti je bila v letu 2008 na Gorenjskem 4,4 %, v Sloveniji pa 6,7 %.

Slika 19: Mesečne stopnje brezposelnosti v regiji in državi v letu 2008

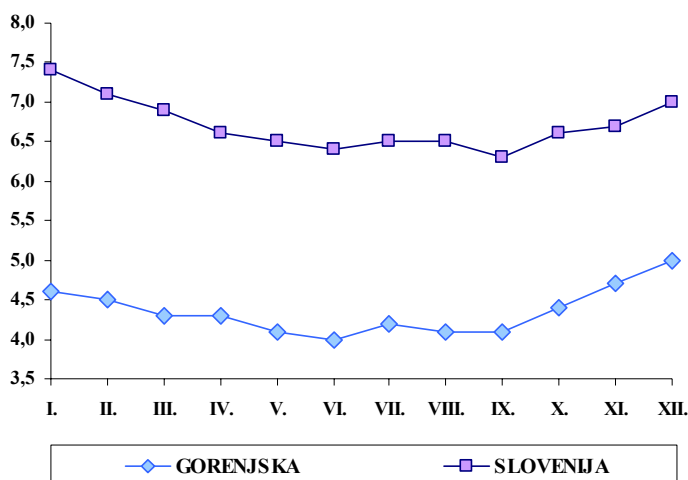

Med upravnimi enotami v regiji je bila stopnja brezposelnosti konec leta najnižja v UE Škofja Loka – 3,5 %, najvišja stopnja pa je bila v UE Tržič s 6,4 %.

Stopnja brezposelnosti se je v primerjavi z decembrom leta 2007 zvišala v vseh upravnih enotah, najbolj pa v UE Jesenice – za 0,7 odstotne točke. V UE Škofja Loka je stopnja v letu dni višja za 0,6 odstotne točke, v UE Kranj za 0,4 odstotne točke ter v UE Radovljica in v UE Tržič za 0,2 odstotni točki.

Tabela 13: Mesečne stopnje registrirane brezposelnosti v letu 2008, po upravnih enotah

Upravna enota	XII. 07	I.	II.	III.	IV.	V.	VI.	VII.	VIII.	IX.	X.	XI.	XII. 08	I. - XII.
Jesenice	4,7	4,8	4,7	4,7	4,6	4,5	4,4	4,6	4,6	4,6	4,8	5,1	5,4	4,7
Kranj	5,4	5,4	5,2	5,0	4,9	4,8	4,7	4,8	4,7	4,7	5,2	5,5	5,8	5,0
Radovljica	3,8	3,9	3,7	3,5	3,4	3,3	3,1	3,2	3,1	3,2	3,4	3,6	4,0	3,5
Škofja Loka	2,9	3,0	2,9	2,9	2,9	2,8	2,6	2,8	2,7	2,7	2,9	3,2	3,5	2,9
Tržič	6,2	6,1	6,1	5,8	5,6	5,6	5,6	5,8	5,7	5,4	5,8	5,9	6,4	5,8
OS KRANJ	4,6	4,6	4,5	4,3	4,3	4,1	4,0	4,2	4,1	4,1	4,4	4,7	5,0	4,4
SLOVENIJA	7,3	7,4	7,1	6,9	6,6	6,5	6,4	6,5	6,5	6,3	6,6	6,7	7,0	6,7

Konec leta 2008 so imele najvišjo stopnjo registrirane brezposelnosti občina Kranj (6,5 %), občina Tržič (6,4 %), občina Jesenice (5,8 %), občina Kranjska Gora (5,1 %). Ostale občine so imele nižjo stopnjo od regijske, najnižje stopnje pa beležimo v občini Bohinj (2,5 %), v občini Žiri (2,6 %) in v občini Gorenja vas – Poljane (3 %).

4. DELO Z BREZPOSELNI MI OSEBAMI, DELODAJALCI IN POSREDOVANJE ZAPOSILITEV

V prvi polovici leta 2008 se je nadaljeval trend upadanja registrirane brezposelnosti na Gorenjskem, ki je konec junija 2008 dosegla najnižjo raven doslej, znašala je 4,0 odstotke, kar pomeni tudi najnižjo stopnjo registrirane brezposelnosti v državi, ki je v tem času znašala 6,4 odstotka.

Temu trendu je sledil tudi priliv v evidenco brezposelnih oseb, ki je bil v primerjavi z letom poprej občutno nižji. V juliju, avgustu in septembru 2008 je brezposelnost sicer malenkostno narasla v primerjavi z junijem, vendar je bil priliv v evidenco brezposelnih še vedno dokaj nizek.

Stanje se je opazno spremenilo v zadnjih treh mesecih leta 2008, ko je priliv v evidenco močno narasel, odliv pa temu ni sledil.

❖ *Prilivi in odlivi v evidenci brezposelnih oseb*

Primerjava prilivov in odlivov zaradi zaposlitev po posameznih četrtletjih leta 2008:

- priliv v prvem četrtletju je znašal 1.396 oseb, odliv zaradi zaposlitev skupaj z javnimi deli pa 940 oseb.
- priliv v drugem četrtletju je znašal 1.132 oseb, odliv pa 710 oseb.
- priliv v tretjem četrtletju je znašal 1.447 oseb, odliv pa 807 oseb.
- priliv v zadnjem četrtletju je močno narasel na 2.518 oseb, odjavilo pa se je 932 oseb.

V evidenco brezposelnih oseb se je tako v letu 2008 na novo prijavilo 6.493 oseb, kar v primerjavi z letom 2007 pomeni povečanje za 240 oseb (indeks 103,8).

Po Uradih za delo je bilo število prijav naslednje:

- UD Jesenice 1.298 oseb (indeks 104,0)
- UD Kranj 2.614 oseb (indeks 105,4)
- UD Radovljica 940 oseb (indeks 100,1)
- UD Škofja Loka 1.053 oseb (indeks 111,0)
- UD Tržič 588 oseb (indeks 92,5).

Priliv v evidenco brezposelnih oseb se je najbolj povečal na UD Škofja Loka, sledita UD Kranj in UD Jesenice. Na UD Radovljica je ostal podoben lanskoletnemu prilivu, na UD Tržič pa je bil celo nekoliko nižji kot leto poprej.

❖ *Zaposlitve brezposelnih oseb*

V letu 2008 smo načrtovali, da bomo v zaposlitev vključili 3.200 brezposelnih oseb. Cilj smo realizirali in ga celo preseglili za 1,5 strukturne točke.

Tabela 14: Vključeni v zaposlitev (brez vključitev v javna dela) v letu 2008

Urad za delo	Ciljno št. zaposlitev	Real. št. zaposlitev	% real.
Jesenice	615	660	107,3
Kranj	1.340	1.295	96,6
Radovljica	470	498	106,0
Škofja Loka	455	490	107,7
Tržič	320	306	95,6
SKUPAJ	3.200	3.249	101,5

Za realizacijo cilja je bilo potrebno maksimalno angažiranje vseh delavcev zavoda, saj je bilo, ob bistveno manjši brezposelnosti in povečanem povpraševanju delodajalcev po določenih poklicih predvsem s področja gradbeništva, kovinarstva, prevoznništva in gostinstva ter turizma, strukturno neskladje med ponudbo in povpraševanjem še večje. Na omenjena področja so se tako zaposlovali tudi delavci, ki niso imeli ustrezne izobrazbe, pa so se bili pripravljene usposobiti za delo.

Ob tem se je pokazala nujnost in pomembnost sprotne in kvalitetne izdelave zaposlitvenega načrta, z jasno določenimi zaposlitvenimi cilji, saj je bilo s tem omogočeno takojšnje posredovanje brezposelne osebe na razgovor k ustreznemu delodajalcu. Po potrebi so se v izdelavo zaposlitvenih načrtov vključevali tudi ostali svetovalci – specialisti.

❖ *Informacijsko motivacijski seminarji*

Novo prijavitelne brezposelne osebe smo vključevali v informativno motivacijski seminar, kjer so pridobili osnovne informacije o delovanju Zavoda, o pravicah in obveznostih brezposelnih oseb ter načinih iskanja zaposlitve.

V letu 2008 smo izvedli naslednje število Informativno motivacijskih seminarjev (IMS) :

- UD Radovljica in Jesenice 93 IMS – vključenih 818 oseb,
- UD Kranj 164 IMS – vključenih 2036 oseb,
- UD Škofja Loka 87 IMS – vključenih 791 oseb,
- UD Tržič 45 IMS – vključenih 396 oseb.

Za delavce Aquasave in IBlja smo takoj po prijavi v evidenco brezposelnih oseb izvedli prilagojene Informativno motivacijske seminarje, s poudarkom na motiviranju za takojšnje iskanje novih priložnosti na trgu dela.

❖ *Zaposlitveni kotichek*

Dejavnost zaposlitvenega koticheka smo v letu 2008 razširili še na zgornja dva urada za delo na Gorenjskem, Jesenice in Radovljico. V letu 2008 smo tako na teh dveh uradih v zaposlitveni kotichek vključili 381 brezposelnih.

Zaposlitveni kotichek v Kranju je deloval dvakrat tedensko. Osnove delovanja zaposlitvenega koticheka v Kranju so pripravili sami svetovalci zaposlitve ter poklicni svetovalci. V zaposlitveni kotichek se je vključevalo veliko število iskalcev zaposlitve, po oceni je bilo opravljenih preko 600 obiskov. Po evalvaciji, ki je bila narejena konec leta 2008, med obiskovalci prevladujejo ženske, ki obišejejo kotichek od 10 do 11x. Razlogi za obiskovanje so: možnost pregledovanja aktualnih prostih delovnih mest, tudi izmenjava mnenj in izkušenj z ostalimi obiskovalci koticheka, možnost pregleda ponudbe za delovno mesto. Tako obiskovalci kot svetovalci, ocenjujejo, da je kotichek ustrezna oblika dela, ki pa nujno potrebuje tudi zagotovljene ustrezne prostorske in tehnične pogoje.

Poklicni svetovalci so se vključevali v obravnavo mladih in tistih brezposelnih, ki so bili premalo motivirani za iskanje zaposlitve ali pa je bilo pri njih zaznati določene ovire, za katere se je pričakovalo, da bi jih s poglobljeno obravnavo lahko odpravili.

Rehabilitacijska svetovalka in zdravnik svetovalec sta se vključevala v obravnavo brezposelnih oseb, pri katerih so svetovalci zaposlitve zaznali ovire, povezane z zdravstvenim stanjem.

❖ *Timske obravnave brezposelnih oseb*

V letu 2008 smo pri timskih obravnavah uvedli še eno novost, ki smo jo poimenovali Veliki tim, kjer smo obravnavali najbolj perečo problematiko na vzorčnih primerih. Oblikovali smo dva Velika tima, katerih člani so bili vsi svetovalci zaposlitve, poklicni svetovalci, rehabilitacijska svetovalka, svetovalka za delodajalce in obe vodji uradov. Timi so bili sestavljeni mešano glede na pripadnost uradov za delo, saj smo tako želeli zagotoviti čim širši pogled na določen problem in seveda najti najučinkovitejšo rešitev, ki je služila kot model za ostale primere s podobno problematiko.

V letu 2008 smo tako izvedli 6 Velikih timov, na katerih smo obravnavali 38 oseb. V okviru sestankov Velikih timov smo obiskali dva zaposlitvena centra na Gorenjskem, zaposlitveni center List v prostorih Gorenjskega tiska v Kranju in zaposlitveni center Jelša na Jesenicah.

Izvajali smo tudi time v ožji sestavi, kjer smo na 22. timih obravnavali 932 brezposelnih oseb. Na timskih obravnavah smo poskušali, v skladu z izhodišči doktrine dela z brezposelnimi osebami, preprečiti prehod v dolgotrajno brezposelnost pri mladih iskalcih zaposlitve pred iztekom 4. mesecev prijave oz. pri starejših iskalcih po izteku 9. mesecev prijave. Pri osebah, ki so že bile dolgotrajno brezposelne, pa smo si prizadevali poiskati razloge za dolgotrajno brezposelnost ter s skupnimi močmi najti rešitev iz neugodne situacije. Pri tem smo uporabljali tudi možnosti, ki jih ponujajo ukrepi aktivne politike zaposlovanja.

❖ *Sodelovanje z delodajalci*

Nadaljevali smo s sodelovanjem z delodajalci, tudi preko obiskov, ki smo jih v letu 2008 načrtovali 100, opravili pa 105.

Tabela 15: Krepitev sodelovanja Zavoda z delodajalci pri kritju njihovih tekočih in kratkoročnih kadrovskega potreb

Urad za delo	Ciljno št. obiskov	Real. št. obiskov	% real.
Jesenice	20	21	105,0
Kranj	36	36	100,0
Radovljica	24	25	104,2
Škofja Loka	12	14	116,7
Tržič	8	9	112,5
SKUPAJ	100	105	105,0

Pri obiskih smo si zadali za cilj, da izboljšamo učinke posredovanja v zaposlitev, saj je z osebnim stikom lažje vzpostaviti medsebojno zaupanje, ki je podlaga za pridobitev pravočasnih informacij o dogajanju v posameznem podjetju in načrtih vodstva podjetja glede zaposlovanja oz. odpuščanja. S tem pridobimo možnost, da bistveno prej in bolj kvalitetno odgovorimo na potrebe delodajalcev. Ob obisku imamo tudi priložnost spoznati delovne procese v podjetju ter konkretna delovna mesta, kar je svetovalcem v veliko pomoč pri napotovanju brezposelnih na prosta delovna mesta.

Veliko obiskov smo izvedli tudi z namenom naše udeležbe na zaposlitvenih razgovorih. Na ta način smo imeli možnost preveriti resnost in motiviranost napotenih kandidatov za zaposlitev.

Delodajalcem smo tudi omogočali izvedbo zaposlitvenih razgovorov v prostorih naših uradov za delo. Izvajali smo predizbore za zaposlovanje v posameznih dejavnostih kot so: čiščenje, gostinstvo, proizvodnja.

V letu 2008 smo na pobudo delodajalcev iz pekarske dejavnosti izvedli aktivnosti za zagotavljanje delovne sile v pekarnah. V akcijo so se vključili 4 delodajalci, ki pa kljub našemu velikemu angažiranju, zaradi pomanjkanja interesa pri brezposelnih, na koncu niso pridobili novih delavcev.

V začetku leta sta vodji uradov opravili več obiskov pri delodajalcih tudi v povezavi z organizacijo spomladanskega zaposlitvenega sejma na temo zaposlovanja žensk.

Učinkovitost posredovanja v zaposlitev, ki je naša osnovna in prioritarna dejavnost, smo povečevali tudi tako, da smo se odzvali na vsako objavljeno potrebo po delavcu ter skušali v največji možni meri upoštevati zahteve ter želje delodajalca. Izvajali smo izbore kandidatov pred napotitvijo in večkrat bili navzoči pri zaposlitvenih razgovorih. Primerne kandidate smo iskali na območju celotne Gorenjske, ne le na matičnem uradu delodajalca.

Na prosta delovna mesta smo napotovali preverjene kandidate. Pri tem smo si pomagali s predhodnimi obvestili preko SMS. V letu 2008 smo našim brezposelnim posredovali preko 24.000 SMS-ov, jih s tem obveščali o prostih delovnih mestih ter hkrati preverjali njihovo zainteresiranost ter primernost za posamezno delovno mesto.

Za povečanje učinkovitosti posredovanja v zaposlitev smo organizirali na UD Kranj tudi tim za posredovanje, kjer so se svetovalci zaposlitve skupaj s skrbnico potreb tedensko dogovarjali o napotovanju na prosta delovna mesta ter na osnovi sporočil delodajalcev o izvedenih napotitvah, preverjali učinkovitost napotovanja. Na desetih sestankih, so na osnovi konkretnih primerov, preverjali razumevanje potreb delodajalcev in brezposelnih oseb ter lastne vloge v procesu posredovanja.

❖ *Zaposlitveni sejem*

V letu 2008 smo izvedli dva zaposlitvena sejma. Prvi, v maju, je bil namenjen razširjanju možnosti in spodbujanju zaposlovanja žensk. Predstavilo se je 16 delodajalcev, ki so ponujali približno 80 delovnih mest različnih dejavnosti od socialnega varstva do trgovine in gostinstva. Udeležilo se ga je okrog 450 obiskovalcev. Ob sejmski dejavnosti, so se odvijala tudi strokovna predavanja. Vsebina ponujenih predavanj se je v povezavi z EURES službo za zaposlovanje, nanašala predvsem na pogoje dela in zaposlovanje v EU, na možnosti prostovoljnega dela v tujini, na dokumente za učinkovito osebno predstavitev, posebej zanimiva za obiskovalce, pa je bila tudi predstavitev osebne izkušnje enega od Slovencev, ki so delali v službah EU.

Drugega smo izvedli v sodelovanju s podjetjem Aquasava Kranj, še v času odpovednega roka delavcev, ko je bila sodno potrjena likvidacija firme. Tega zaposlitvenega sejma se je udeležilo 15 delodajalcev z raznovrstnimi in takrat še velikimi potrebami po zaposlovanju novih delavcev. Območna služba Kranj je na sejmu predstavila tudi postopek prijave v evidenco brezposelnih oseb, postopek uveljavljanja denarnega nadomestila na Zavodu za zaposlovanje ter osnovne značilnosti današnjega trga dela z aktualno ponudbo prostih delovnih mest v regiji.

❖ *Razvojne aktivnosti*

Nadaljevali smo s promocijo e-Storitev, kar je še povečalo število strank, ki so tako oddajale PD (potrebe po delavcih) obrazce ali pridobivale različna potrdila iz evidence brezposelnih. Preko 70 % vseh PD obrazcev je bilo oddanih preko e-storitev.

Brezposelne osebe, ki so večče ravnanja z računalniškimi aplikacijami, smo usmerjali k uporabi na novo razvite spletne storitve E – SVETOVANJE.

Še naprej smo sodelovali s Centri za socialno delo v Komisijah za zaposlitveno oviranost ter z ZPIZ-om, preko Komisije za presojo zaposlitvenih možnosti.

Izvedli smo 8 timskih sestankov s Centri za socialno delo na Gorenjskem, na katerih smo skupaj obravnavali 119 brezposelnih oseb s posebno močno izraženimi ovirami za zaposlitev, ki vodijo v ugotovitve, da na trgu dela niso več zaposljivi.

V letu 2008 smo izvedli tudi 2 vsebinsko prilagojeni delavnici za invalidne osebe. Delavnic se je udeležilo 50 invalidnih oseb, t.j. skoraj 70 % vabljenih. Na delavnicah so bile predstavljene novosti s področja zaposlovanja invalidov, informacije o aktualnih in pogostih potrebah po delavcih na območju Gorenjske ter finančnih virih, ki so na voljo delodajalcem ob zaposlitvi invalidne osebe. Udeleženci delavnice so bili zelo zadovoljni s predstavitvijo.

4.1. USPOSABLJANJE IN ZAPOSLOVANJE INVALIDOV

4.1.1. ZAPOSLOVNA REHABILITACIJA

Konec decembra 2008 je bilo na OS Kranj prijavljenih 707 brezposelnih invalidnih oseb. Število brezposelnih invalidov se je v primerjavi s koncem decembra 2007 povečalo za 112. Delež invalidov med brezposelnimi osebami konec leta 2008 znaša 15,6 %.

V letu 2008 je novo zaposlitev našlo 144 brezposelnih invalidnih oseb.

Tabela 16: Število invalidnih oseb v decembru 2008 in število zaposlenih invalidov v letu 2008

Urad za delo	Število brezposelnih invalidov- stanje 31.12.2008	Delež brezposelnih invalidov- stanje 31.12.2008 (v %)	Število zaposlenih invalidov v letu 2008
Jesenice	147	19,1	44
Kranj	302	14,3	33
Radovljica	86	0,1	27
Šk. Loka	74	0,1	23
Tržič	98	0,2	17
SKUPAJ	707	15,55	144

Rehabilitacijska komisija I. stopnje (RK I.) je izvedenski organ Zavoda, ki daje mnenje v postopkih za pridobitev statusa invalida po Zakonu o zaposlitveni rehabilitaciji in zaposlovanju invalidov (Uradni list RS, št. 100/05, 114/06) in v postopkih za uveljavljanje pravice do zaposlitvene rehabilitacije. RK I. je v lanskem letu zasedala 11 krat ter obravnavala 74 brezposelnih oseb. Od teh je 34 oseb pridobilo status invalida in pravico do zaposlitvene rehabilitacije, 18 invalidnih oseb po drugih predpisih je uveljavilo pravico do zaposlitvene rehabilitacije, 17 brezposelnih oseb pa je uveljavilo status invalida.

V primerjavi s preteklimi obdobji se je število obravnav preko RK I. letos povečalo, prav tako stalno naraščajo potrebe po storitvah zaposlitvene rehabilitacije. V letu 2008 sta bila v proces zaposlitvene rehabilitacije vključeni 102 invalidni osebi, v letu 2007 64 invalidnih oseb in v letu 2006 31 invalidnih oseb. Na novo je vlogo za priznanje pravic po Zakonu o zaposlitveni rehabilitaciji in zaposlovanju invalidov v letu 2008 vložilo več kot 100 brezposelnih oseb, od katerih se konec leta v fazi predhodne obravnave za pridobitev mnenja o ravni delovnih sposobnosti, znanj in poklicnih interesov nahaja še 48 oseb.

Na podlagi zaključnega poročila in ocene zaposlitvenih možnosti je zaposlitveno rehabilitacijo v letu 2008 zaključilo 24 oseb. Za 12 oseb je bilo ugotovljeno, da kljub rehabilitaciji, prilagoditvam delovnega mesta in delovnega okolja ne morejo dosegati rezultatov vsaj ene tretjine zaposlenega na običajnem delovnem mestu, niso zaposljivi. Za 6 oseb je bila podana ocena možnosti zaposlitve na zaščiteneh delovnih mestih, ker je bila njihova učinkovitost nižja od 70 % najnižje vrednotenega dela in za 6 oseb ocena možnosti zaposlitve v običajnem delovnem okolju s podporo v obliki asistencije, svetovanja, spremljanja ali prilagoditve delovnega mesta. Vključevanje udeležencev procesa zaposlitvene rehabilitacije v delo, je še vedno nezadovoljivo, zato bo v prihodnjem obdobju potrebno več aktivnosti usmeriti predvsem v širitev njihovih možnosti vključevanja na trg dela in organiziranju ustreznih oblik zaposlovanja invalidnih oseb, kjer predvsem pogrešamo ustanavljanje novih zaposlitvenih centrov.

Tabela 17: Izvajanje Zakona o zaposlitveni rehabilitaciji in zaposlovanju invalidov v letu 2008 v Območni službi Kranj

Urad za delo	Obraavnani na rehabilitacijski komisiji			Vključeni v zaposlitveno rehabilitacijo	Ocena zaposljivosti (izdane odločbe)		
	Pridobili status invalida	Pridobili status invalida s pravico do rehabilitacije	Pridobili pravico do zaposlitvene rehabilitacije		Invalidi zaposljivi v podporni zaposlitvi	Invalidi zaposljivi v zaščitni zaposlitvi	Invalidi - nezaposljivi
Jesenice	5	12	2	29	1	2	4
Kranj	3	9	10	34	0	4	4
Radovljica	5	4	2	13	1	0	2
Škofja Loka	2	6	3	11	3	0	1
Tržič	2	3	1	15	1	0	1
SKUPAJ	17	34	18	102	6	6	12

V letu 2008 je bilo v storitve zaposlitvene rehabilitacije vključeno povprečno 60 invalidnih oseb mesečno. Izvajalci storitev zaposlitvene rehabilitacije - koncesionarji so bili izbrani na javnem natečaju pri Ministrstvu za delo, družino in socialne zadeve, ki jim je v februarju 2006 tudi podelilo koncesijo za izvajanje storitev. Za območje OS Kranj so to: Zavod Jelša, Šentprima, Centerkontura, Racio in Institut za rehabilitacijo. Zaradi omejenih zmogljivosti koncesionarjev in naraščanja potreb uporabnikov, se povečujejo čakalne dobe za vključitev v storitve, kar pomeni, da na predhodno obravnavo brezposelna oseba lahko čaka tudi več kot 6 mesecev.

Tabela 18: Sodelovanje z izvajalci zaposlitvene rehabilitacije v letu 2008

Izvajalec	Predhodna obravnava	Vključeni na dan 31.12.2008
Centerkontura	12	30
Šentprima	15	16
Zavod Jelša	16	6
Racio	1	2
Institut	4	1
SKUPAJ	48	55

4.1.2. KOMISIJA ZA UGOTAVLJANJE PODLAGE ZA ODPOVED POGODBE O ZAPOSLOTVI INVALIDU

Komisija za ugotavljanje podlage za odpoved pogodbe o zaposlitvi invalidni osebi (v nadaljevanju Komisija) deluje na podlagi tretjega odstavka 103. člena Zakona o pokojninskem in invalidskem zavarovanju (UL, RS, št. 104/05). Sedež Komisije je pri Zavodu za pokojninsko in invalidsko zavarovanje Slovenije. Komisija ugotavlja podlago za odpoved pogodbe o zaposlitvi na podlagi prejema predloga delodajalca in delovne dokumentacije z ugotovitvami in predlogom Zavoda RS za zaposlovanje.

V letu 2008 smo Komisiji posredovali 55 izdelanih ugotovitev oziroma predlogov za odločanje. Novih zahtevkov za izdelavo ugotovitev in predlogov smo v letu 2008 prejeli 51. Konec leta 2008 je ostalo nerešenih še 14 zahtevkov.

4.1.3. NADOMESTITEV DELA PLAČE INVALIDNI OSEBI

Ukrep se izvaja na podlagi Pravilnika o izvajanju ukrepov aktivne politike zaposlovanja iz leta 1996, ko so bile odobrene trajne subvencije za čas trajanja zaposlitve invalida. Delodajalcem se povrne znesek v višini 60 % zajamčene plače za zaposlenega invalida na mesec. Novega vključevanja v ukrep ni, izvajajo se le prevzete obveznosti. Tako je bilo konec leta 2008 vključenih še 16 invalidnih oseb.

5. UKREPI ZAPOSLOVANJA

Ukrepe aktivne politike zaposlovanja (v nadaljevanju APZ) opredeljuje Zakon o zaposlovanju in zavarovanju za primer brezposelnosti (UL RS, št. 107/06), ki v 50. členu določa, da program ukrepov APZ sprejme Vlada Republike Slovenije, po posvetovanju s socialnimi partnerji, za koledarsko leto ali plansko obdobje.

Vlada RS je 23.11.2006, predvsem na podlagi potrebe po stabilnejših in administrativno učinkovitejših ukrepih, ki vsebujejo tudi promocijo za večjo prepoznavnost med delodajalci, brezposelnimi in širšo javnostjo, sprejela Program ukrepov aktivne politike zaposlovanja za obdobje 2007 – 2013.

Vsebinsko združevanje programov in stabilnejše financiranje sta osnovna koncepta reform za učinkovitejše izvajanje politike zaposlovanja v okviru gospodarskih in socialnih reform za povečanje blaginje v Sloveniji. Program APZ je zato pripravljen za daljše obdobje, zajema izvajanje ukrepov v obdobju 2007 – 2013 in načrt izvedbe za leti 2007 in 2008, ki ga Vlada potrjuje za vsako proračunsko obdobje. S tem se je hkrati uskladil tudi z obdobjem programskih dokumentov, ki so podlaga za koriščenje sredstev Evropskega socialnega sklada v finančni perspektivi 2007 – 2013, saj so za uspešno izvajanje aktivnosti v posameznih ukrepih potrebni tudi viri evropskih socialnih skladov.

Program ukrepov APZ za obdobje 2007 – 2013 izhaja iz prioritet, opredeljenih v evropskih in nacionalnih razvojnih dokumentih in iz razmer na trgu dela v Sloveniji.

Vsebinski okvir priprave Programa APZ predstavljajo predvsem:

- Strategija razvoja Slovenije, zlasti četrta razvojna prioriteta – Moderna socialna država in večja zaposlenost,
- Integrirane smernice za rast in zaposlovanje 2005 – 2008, ki jih je za uresničevanje prenovljene Lizbonske strategije in njenih ciljev, sprejel Evropski svet,
- Nacionalni Program reform za izvajanje Lizbonske strategije v Sloveniji in
- Okvir gospodarskih in socialnih reform za povečanje blaginje v Sloveniji.

Program APZ opredeljuje vrste ukrepov z aktivnostmi, določijo se ciljne skupine, število udeležencev in letni obseg sredstev, podrobnejšo opredelitev in način izvajanja ukrepov pa določa Pravilnik o izvajanju ukrepov in Katalog ukrepov APZ.

Katalog ukrepov APZ pripravi Zavod RS za zaposlovanje na podlagi pravnih podlag – Zakona o zaposlovanju in zavarovanju za primer brezposelnosti, Programa APZ 2007 – 2013 in Načrta izvedbe, Pravilnika o izvajanju ukrepov APZ in usmeritev Ministrstva za delo, družino in socialne zadeve.

Program APZ je za leto 2008 predvidel vključevanje v štiri ukrepe:

1. ukrep – **SVETOVANJE IN POMOČ PRI ISKANJU ZAPOSLOTITVE** se izvaja z namenom svetovanja in pomoči posameznikom pri iskanju zaposlitve ter seznanjanja s poklicnimi možnostmi, izvaja se poglobljena obravnava določenih skupin oseb, da se izboljšajo zaposlitvene možnosti in odpravijo ovire pri iskanju zaposlitve. Namen ukrepa je tudi predstavitev in uveljavitev aktivnosti programa aktivne politike zaposlovanja. V ta ukrep je bilo v letu 2008 v območni službi Kranj 378 vključitev. Svetovanje in pomoč pri iskanju zaposlitve je namenjeno vsem brezposelnim osebam in tistim, ki iščejo zaposlitev ali informacije o poklicih in potrebah na trgu dela.

Namen 2. ukrepa - **USPOSABLJANJE IN IZOBRAŽEVANJE** je povečanje zaposljivosti in konkurenčnosti na trgu dela s pridobivanjem novega znanja, spretnosti in zmožnosti ter dvig izobrazbe in kvalifikacijske ravni zaposlenih in brezposelnih. V letu 2008 beležimo 687 vključitev. Ukrep je prednostno namenjen brezposelnim osebam brez poklicne izobrazbe ali s suficitarnimi poklici, brezposelnim mladim do dopolnjenega 25. leta starosti, mladim brez delovnih izkušenj, prejemnikom denarne socialne pomoči in denarnega nadomestila ter drugim težje zaposljivim brezposelnim osebam.

3. ukrep - **SPodbujanJE ZAPOSLOVANJA IN SAMOZAPOSLOVANJA** je namenjen spodbujanju samozaposlovanja brezposelnih oseb, ki po usposabljanju želijo uresničiti podjetniško idejo in se samozaposliti in spodbujanju zaposlovanja najtežje zaposljivih skupin brezposelnih oseb, posebno prejemnikov denarne socialne pomoči. Aktivnosti v ukrepu večinoma predstavljajo državno pomoč, zato se izvajajo v skladu s pravili o dodeljevanju državne pomoči. V letu 2008 se je v ukrep vključilo 688 brezposelnih. Vključitev v ta ukrep pomeni takojšnje zaposlitev. V ta ukrep se vključujejo predvsem dolgotrajno brezposelne osebe, prejemniki denarnega nadomestila in denarne socialne pomoči, brezposelni starejši od 50 let, mladi do dopolnjenega 25. leta starosti in iskalci prve zaposlitve, predvsem tisti brez ustrezne izobrazbe glede na potrebe trga dela, delavci v postopku izgubljanja zaposlitve, invalidi in druge brezposelne osebe.

Namen 4. ukrepa - **PROGRAMI ZA POVEČEVANJE SOCIALNE VKLJUČENOSTI** je spodbujati socialno vključenost ljudi, torej uresničevati in uveljaviti aktivnosti in projekte za ustvarjanje okolja, ki bo motiviralo ljudi k aktivnosti in v katerem bodo lažje in hitreje našli delo, hkrati pa uživali tudi potrebno raven socialne zaščite. V letu 2008 beležimo 287 vključitev. Tudi vključitev v ta ukrep pomeni takojšnjo zaposlitev. Ukrep je namenjen zlasti dolgotrajno brezposelnim osebam, prejemnikom denarne socialne pomoči, brezposelnim starejšim od 50 let, mladim do dopolnjenega 25. leta starosti in iskalcem prve zaposlitve, predvsem tistim brez ustrezne izobrazbe glede na potrebe trga dela.

Programski cilji za leto 2008 so prednostno usmerjeni v zniževanje regijskih razlik s pospeševanjem zaposlovanja v občinah z nadpovprečno stopnjo brezposelnosti, v hitrejše in učinkovitejše zaposlovanje, zmanjševanje brezposelnosti, preprečevanje prehoda v dolgotrajno brezposelnost in v okrepitev socialne vključenosti.

Glavni problem trga dela ostaja strukturno neskladje med povpraševanjem delodajalcev in ponudbo na trgu dela. Neskladja so predvsem posledica nizke stopnje izobrazbe iskalcev zaposlitve oziroma njihove neustrezne usposobljenosti. Posebej problematična je ciljna skupina brezposelnih oseb, ki jih lahko uvrstimo tako med starejše kot med dolgotrajno brezposelne, njihova zaposljivost pa je zmanjšana še zaradi nezadostne ali neustrezne izobrazbe, različnih zdravstvenih težav, socialnih omejitev, pomanjkanja določenih dodatnih znanj, premajhne motiviranosti za delo, nefleksibilnosti.

Namen vključevanja brezposelnih v programe zaposlovanje tako še naprej ostaja zmanjševanje strukturnega neskladja, s poudarkom na ukrepih za dolgotrajno brezposelne, mlade in starejše iskalce zaposlitve, za osebe brez poklicne oz. z neustrezno izobrazbo, invalide.

Evropski socialni sklad (ESS) je kot finančni instrument tudi v letu 2008 podpiral izvajanje Evropske strategije zaposlovanja, usmerjene v razvoj človeških virov, trga dela in zaposlovanja. Podlaga za koriščenje sredstev strukturnega sklada je Enotni programski dokument, v izvedbenem delu - Programskem dopolnilu so natančneje opisani ukrepi, cilji, upravičene dejavnosti, merila izbora in kazalniki za spremljanje izvajanja ukrepov in Operativni program razvoja človeških virov za obdobje 2007 – 2013.

V Območni službi Kranj so se brezposelni v letu 2008 vključevali v naslednje aktivnosti, sofinancirane iz sredstev ESS: Usposabljanje na delovnem mestu, Spodbujanje zaposlovanja mladih, starejših, dolgotrajno brezposelnih oseb in žensk, Spodbujanje samozaposlovanja.

V programe aktivne politike zaposlovanja je bilo v letu 2008 v Območni službi Kranj na novo vključenih 2.040 oseb, kar je 40,8 % več v primerjavi s preteklim letom. Na povečano število vključenih v primerjavi z letom 2007 je bistveno prispeval porast vključevanja v programe institucionalnega usposabljanja, usposabljanja na delovnem mestu, udeležbe brezposelnih v novi aktivnosti v letu 2008 – Pomoč pri samozaposlitvi in posledičnem subvencioniranju samozaposlitev in zaposlovanja oseb pri delodajalcih, izbranih na javnih razpisih, sofinanciranih s sredstvi ESS.

Tabela 19: Število vključitev po posameznih programih aktivne politike zaposlovanja v letu 2008

Aktivnost	Število vključenih
Zdravstveno – zaposlitveno svetovanje	223
Pomoč pri načrtovanju poklicne poti in iskanju zaposlitve – delavnice	144
Klubi za iskanje zaposlitve	11
SKUPAJ UKREP 1	378
Programi institucionalnega usposabljanja	356
Potrjevanje nacionalnih poklicnih kvalifikacij	26
Delovni preizkus	99
Usposabljanje na delovnem mestu 2007/2008	44
Usposabljanje na delovnem mestu za leto 2008	80
Formalno izobraževanje	71
Projektno učenje za mlade - PUM	11
SKUPAJ UKREP 2	687
Pomoč pri samozaposlitvi	358
Subvencije za samozaposlitev	214
Spodbujanje novega zaposlovanja dolgotrajno brezposelnih oseb – prejemnikov denarne socialne pomoči	6
Spodbujanje zaposlovanja starejših brezposelnih oseb	73
Spodbujanje zaposlovanja mladih brezposelnih oseb	19
Spodbujanje novega zaposlovanja dolgotrajno brezposelnih oseb – prejemnikov denarne socialne pomoči za leto 2008	4
Pomoč pri zaposlovanju dolgotrajno brezposelnih žensk	4
Povračilo prispevkov delodajalca	10
SKUPAJ UKREP 3	688
Lokalni zaposlitveni programi – javna dela 2008	248
Spodbujanje zaposlovanja dolgotrajno brezposelnih oseb	17
Subvencioniranje zaposlitev pri izvajanju pomoči na domu ter osebne asistence	22
SKUPAJ UKREP 4	287
SKUPAJ UKREPI 1 - 4	2.040

5.1. UKREP 1: SVETOVANJE IN POMOČ PRI ISKANJU ZAPOSLOTITVE (VKLJUČNO S CIPS)

5.1.1. POMOČ PRI NAČRTOVANJU POKLICNE POTI IN ISKANJU ZAPOSLOTITVE - DELAVNICE

V letu 2008 smo na naši OS vključevali brezposelne osebe v naslednje delavnice:

- Getwork – po študiju v zaposlitev – 1 skupina,
- SOS – 7 skupin,
- Druga možnost – 1 skupina,
- Poti do dela in zaposlitve – 5 skupin.

V delavnice iz sklopa Pomoč pri načrtovanju poklicne poti in iskanju zaposlitve je bilo v letu 2008 vključenih 144 oseb, od tega 89 žensk. Delavnici Druga Možnost in Poti do dela in zaposlitve sta izvedla izvajalca, ki sta bila izbrana na javnem razpisu in sicer Zavod Jelša in B & B d.o.o., delavnici Getwork (po študiju v zaposlitev) in SOS pa so izvajali svetovalci Zavoda RS za zaposlovanje.

Delavnica Druga možnost je potekala v Kranju. Delavnica je namenjena starejšim osebam, s ciljem pomagati jim pri zaposlovanju in aktivaciji ob iskanju alternativnih možnosti zaposlitve.

V letu 2008 je bilo izvedenih 7 delavnic SOS – Skupinska oblika svetovanja. Namen delavnice je motivirati in aktivirati brezposelne osebe, da bodo sami pričeli reševati probleme, ki so povezani z njihovo kariero in brezposelnostjo.

Delavnice za iskanje zaposlitve – Poti do dela in zaposlitve so na OS Kranj postale zelo pogosta oblika skupinskega dela, kjer udeleženci na podlagi krajše oblike motiviranja in informiranja pridobijo osnovna znanja in veščine za iskanje zaposlitve in s tem podlago za uspešno izvajanje aktivnosti iz zaposlitvenega načrta. Izvajajo se z namenom motiviranja in večje obveščenosti udeležencev o možnostih zaposlitve, izobraževanju in usposabljanju ter drugih programih aktivne politike zaposlovanja. Smotrna je vključitev že v času priprave zaposlitvenega načrta, saj v okviru zaposlitvenega svetovanja, nudi pomoč za dovolj informativno podprto izbiro ustreznih zaposlitvenih ciljev. Delavnica je dvodnevna, brezposelne osebe se vključujejo na podlagi Pogodbe o vključitvi v delavnico. Pričakovani izhodi so: zaposlitev oz. vključitev udeleženca v enega izmed ukrepov aktivne politike zaposlovanja oziroma spoznavanje metod pri iskanju zaposlitve – pisanje prijav na prosta delovna mesta, priprava na zaposlitveni razgovor itd.

Največ 27,1 % vključenih oseb je bilo starih 25 - 30 let. Dolgotrajno brezposelnih oz. v evidenci prijavljenih več kot 12 mesecev je bilo 20,1 % od vseh vključenih, 72,7 % vključenih pa je bilo v evidenci prijavljenih manj kot šest mesecev.

Med vključenimi je bilo 18,1 % oseb brez izobrazbe, 12,5 % s IV. stopnjo, največ, 43,1 % s V. stopnjo in 26,3 % s VI. oz. VII. stopnjo izobrazbe. Iskalcev prve zaposlitve je bilo med vključenimi 29,2 %.

V obdobju pol leta po vključitvi se je zaposlilo 52 oseb, 8 pa še v drugem delu leta.

5.1.2. KLUB ZA ISKANJE ZAPOSLOTITVE

Klub je daljša oblika usposabljanja namenjenega za učinkovito iskanje zaposlitve. V času trimesečnega programa vključene osebe ugotavljajo svoje poklicne sposobnosti, osebne lastnosti, ki lahko vplivajo na možnost zaposlitve, naučijo se veščin iskanja zaposlitve, vzpostavijo stike s potencialnimi delodajalci. Obenem pa v klubu posamezniki najdejo skupinsko podporo in pomoč pri premagovanju težav ob iskanju zaposlitve, vsakodnevne aktivnosti pa pomenijo tudi ponovno pridobivanje delovnih navad. Smiselna je vključitev predvsem za tiste osebe, ki imajo izoblikovan zaposlitveni cilj in nimajo ovir za sprejem takojšnje zaposlitve.

V letošnjem letu je Klub za iskanje zaposlitve obsegal 1 skupino. Skupno število udeležencev je bilo 11, od tega 7 žensk. Iskalci zaposlitve se za vključitev v klub odločajo v okviru zaposlitvenega načrta. Navadno se za tako obliko odločijo po preteku določene dobe neuspešnega samostojnega iskanja dela. Od vseh vključenih je bilo 81,8 % brezposelnih več kot 6 mesecev. V obdobju enega leta po zaključku programa se je zaposlilo 5 oseb.

5.1.3. ZDRAVNIŠKO SVETOVALNA SLUŽBA

Zdravniško svetovalno službo, v okviru redne dejavnosti Zavoda, izvajamo že od leta 1995. Glavne naloge službe so: ugotavljanje sposobnosti brezposelnih oseb za delo, njihove oviranosti, potrebnosti napotitve na Rehabilitacijsko komisijo, primernosti poklica. V letu 2008 je bilo izdanih 212 zdravniških mnenj o delazmožnosti in zdravstvenih sposobnostih brezposelnih oseb za iskanje ustrezne zaposlitve. Delo službe je potekalo dokaj tekoče, v povprečju je bila čakalna doba za izdajo mnenja en mesec.

5.2. UKREP 2: USPOSABLJANJE IN IZOBRAŽEVANJE

5.2.1. INSTITUCIONALNO USPOSABLJANJE

V različne programe za pridobitev dodatnih znanj in spretnosti ter s tem povečanja možnosti za zaposlitev, so se brezposelne osebe lahko vključevale k zunanjim izvajalcem, ki jih je zavod izbral preko javnega razpisa.

V letu 2008 se je v vse oblike institucionalnega usposabljanja skupaj vključilo 356 brezposelnih oseb. Obseg vključitev se je v primerjavi z letom 2007 povečal, saj smo takrat beležili skupno 210 vključitev.

Največ vključitev v letu 2008 odpade na področje računalništva, in sicer te vključitve predstavljajo skoraj polovico vseh vključitev v institucionalno usposabljanje (48,4 %). Glede na svoje predznanje so se brezposelni lahko vključevali tako v osnovne računalniške tečaje (uporaba informacijske podpore za pisarniško poslovanje), kot tudi v najzahtevnejše za pridobitev evropskega računalniškega spričevala ECDL. Vključitve za pridobitev vozniškega izpita kategorije C, D in E so predstavljale 20,2 % delež od vseh vključenih.

V pripravo in strokovni izpit iz upravnega postopka, smo glede na sklenjeno pogodbo z izvajalcem, lahko vključevali le v prvi polovici leta 2008 in že v tem obdobju je delež vključenih predstavljal 19,1 %.

Individualno smo brezposelne vključevali v ustrezno stopnjo tečaja tujega jezika, in sicer za izpopolnitev znanja angleškega, nemškega ali italijanskega jezika. Skupinsko so se lahko usposabljali v začetnem in nadaljevalnem tečaju slovenskega jezika za tujce. V jezikovnih tečajih se je usposabljalo 12,3 % vseh vključenih.

Eno osebo smo vključili v usposabljanje za pridobitev pedagoško-andragoške izobrazbe.

Med vsemi vključenimi v različna institucionalna usposabljanja so ženske predstavljale 59 %.

Po stopnjah izobrazbe je bilo med vključenimi 20,5 % oseb brez formalne izobrazbe (I. ali II. stopnja), 15,8 % s III. ali IV. stopnjo, 32,3 % s V. stopnjo, 5,6 % s VI. stopnjo in 25,8 % s VII. stopnjo izobrazbe.

Po starosti je bilo 10,9 % mlajših od 25 let, 61,8 % v starosti nad 25 do 40 let, 16,6 % starih nad 40 do 50 let, 10,7 % pa starejših od 50 let.

Pred vključitvijo v aktivnost je bilo 64,6 % vključenih oseb v evidenci zavoda prijavljenih manj kot 6 mesecev. Dolgotrajno brezposelnih je bilo med vsemi vključenimi 14,6 %.

Od vseh vključenih, se jih je v času enega leta po zaključku programa, zaposlilo 158 ali 44,3 %, od teh 150 že v prvih šestih mesecih po zaključku usposabljanja.

5.2.2. PROGRAM PRIDOBITVE NPK

Kandidati z vključitvijo v nacionalne poklicne kvalifikacije (NPK) pridobijo javno veljavno listino za znanja, ki jih že imajo oz. jih v teh postopkih pridobijo ali izpopolnijo. Cilji progama so: povečanje zaposljivosti, zmanjševanje strukturnega neskladja na trgu dela in dvig izobrazbene in kvalifikacijske ravni brezposelnih oseb.

Že drugo leto zapored smo sklepali le pogodbe za preverjanje in potrjevanje NPK. Zavod, na podlagi sklenjene pogodbe, brezposelni osebi povrne stroške preverjanja oz. potrjevanja, in sicer največ za dve opravljanji izpita, če oseba prvič ni bila uspešna.

V letu 2008 smo na Območni službi Kranj v aktivnost vključili 26 oseb, kar je več kot v letu 2007, ko je bilo sklenjenih 19 pogodb.

Največ vključitev je bilo v letu 2008 za NPK voznik/voznica v cestnem prometu (15), sledijo pa NPK varnostnik/varnostnica (6), maser/maserka (4) in pediker/pedikerka (1).

Delež vključenih žensk je bil 26,9 %.

Dolgotrajno brezposelnih oz. v evidenci prijavljenih več kot 12 mesecev je bilo 7,7 % od vseh vključenih, 65,38 % vključenih pa je bilo v evidenci prijavljenih manj kot šest mesecev.

Po starosti je bilo 15,4 % udeležencev mlajših od 25 let, 53,9 % v starosti nad 25 do 40 let, 23 % v starosti nad 40 do 50 let, ter 7,7 % starejših od 50 let.

Med vključenimi je bilo 53,9 % oseb brez izobrazbe, 26,9 % s IV. stopnjo, 15,4 % s V. stopnjo in 3,8 % s VII. stopnjo izobrazbe.

Iskalcev prve zaposlitve je bilo med vključenimi 22,2 %.

5.2.3. DELOVNI PREIZKUS

Namenjen je brezposelnim osebam s ciljem preizkusa njihovih znanj, spretnosti, veščin in delovnih navad za opravljanje konkretnega dela, torej za povečanje njihovih zaposlitvenih možnosti.

Na tak način je preverilo svoje sposobnosti 99 oseb. Delež vključenih žensk je bil 58,6 %. Večinoma so se brezposelne osebe vključevale v delovni preizkus za čas enega meseca. Udeleženci so bili v času programa upravičeni do:

- dodatka za aktivnost v višini 60 % minimalne plače oz. sorazmerno manj, če je bila vključitev po obsegu manjša od polnega delovnega časa ali krajša od enega meseca,
- dodatka za prevoz, na podlagi oddaljenosti od kraja stalnega ali začasnega bivališča do kraja izvajanja.

Največ je bilo v program Delovni preizkus vključenih oseb, ki so bile stare od 25 do 30 let, kar je 26,3 %.

Dolgotrajno brezposelnih oz. v evidenci prijavljenih več kot 12 mesecev je bilo 14,1 % vseh vključenih; 61,7 % vključenih pa je bilo v evidenci prijavljenih manj kot šest mesecev.

Med vključenimi je bilo največ, 38,4 % oseb brez izobrazbe, 28,3 % s IV. stopnjo, 24,2 % s V. stopnjo in 9,1 % s VI. oz. VII. stopnjo izobrazbe.

Iskalcev prve zaposlitve je bilo med vključenimi 19,2 %. V prvih šestih mesecih po zaključku programa se je zaposlilo 68 vključenih oz. 68,6 % od vseh.

5.2.4. USPOSABLJANJE NA DELOVNEM MESTU

Vključitve v usposabljanje na delovnem mestu so bile v letu 2008 možne na podlagi treh javnih povabil, objavljenih na spletnih straneh Zavoda RS za zaposlovanje 5. junija 2007, 15. aprila 2008 in 17. julija 2008. Stroški usposabljanj, do katerih je prišlo na podlagi prijave podjetij in ustanov na javni povabili, objavljeni 5. junija 2007 in 15. aprila 2008, so bili financirani s strani Evropskega socialnega sklada in državnega

proračuna RS. Stroški usposabljanj, do katerih je prišlo na podlagi prijave podjetij in ustanov na javno povabilo, objavljeno 17. julija, so bili financirani izključno s strani državnega proračuna RS.

Na podlagi povabil so delodajalci oddajali ponudbe na naslove območnih služb, ki so pristojne glede na sedež izvajalca programa oz. na njegovo registrirano enoto.

Program je namenjen povečanju usposobljenosti in pospeševanju zaposlovanja in ponovne delovne vključenosti oseb, katerih znanja, veščine, spretnosti in delovne izkušnje ne omogočajo neposredne zaposlitve ali ohranitve zaposlitve.

Na OS Kranj smo v letu 2008 z brezposelnimi osebami sklenili 124 pogodb o vključitvi v usposabljanje.

Pred samo vključitvijo so brezposelne osebe opravile zdravniški pregled. Izvajalec je moral poleg osnovnih pogojev sprejeti še splošna pravila v zvezi s časovnim potekom usposabljanja brezposelnih oseb.

Največ je bilo v program Usposabljanje na delovnem mestu vključenih oseb, ki so bile stare od 30 do 40 let, kar je 27,4 %, 75,9 % vključenih je bilo mlajših od 40 let. Delež vključenih žensk je bil 75 %.

Dolgotrajno brezposelnih oz. v evidenci prijavljenih več kot 12 mesecev je bilo 19,4 % vseh vključenih, 58,1 % vključenih pa je bilo v evidenci prijavljenih manj kot šest mesecev.

Med vključenimi je bilo 20,2 % oseb brez izobrazbe, 21,8 % s IV. stopnjo, 27,4 % s V. stopnjo in 30,6 % s VI. oz. VII. stopnjo izobrazbe. Iskalcev prve zaposlitve je bilo med vključenimi 25,8 %.

V prvih šestih mesecih po zaključku usposabljanja se je zaposlilo 60 oz. 48,3 % vključenih.

5.2.5. FORMALNO IZOBRAŽEVANJE

Brezposelne osebe v program formalnega izobraževanja vključujemo z namenom povečanja njihove zaposljivosti in fleksibilnosti na trgu delovne sile. Program je namenjen tudi dvigu izobrazbene in kvalifikacijske ravni brezposelnih ter zmanjševanju strukturnega neskladja na trgu dela. Zavod pri vključevanju v aktivnost daje poudarek pridobitvi prvega poklica in izobraževanju za deficitarne poklice.

Brezposelnim smo omogočili vključevanje od osnovnošolskih do vključno višješolskih programov. Po programu izobraževanja, ki ga je sprejela Vlada RS, smo v visokošolske in univerzitetne programe vključili le osebe, ko so imele z zavodom sklenjeno pogodbo o izobraževanju v preteklih letih in program zaključujejo.

Pogodbe z izvajalci in brezposelnimi osebami so vezane na šolsko leto, zato so v letu 2008 upoštevane vključitve za šolski leti 2007/2008 in 2008/2009.

V letu 2008 so po številu vključitev prevladovali naslednji poklici: ekonomski tehnik, tehnik zdravstvene nege, bolničar-negovalec, kuhar, pri študijskih programih pa smer računovodja.

Brezposelnim osebam je v času vključitve Zavod plačal stroške šolnine, dodatek za prevoz, stroške osnovnega zdravstvenega zavarovanja in zdravniškega pregleda, kjer je bil le ta obvezen za vključitev v program. V šolskem letu 2007/08 so udeleženci prejeli stipendijo v skladu s predpisi o štipendiranju, v šolskem letu 2008/09 pa nadomestilo življenjskih stroškov, katerega višina je bila odvisna od števila dni prisotnosti v programu.

V koledarskem letu 2008 se je v program na novo vključilo 71 oseb, v šolskem letu 2007/08 pa sta bili v program skupno vključeni 102 osebi.

Med novo vključenimi v letu 2008 je bil delež žensk 53,5 %.

Prevladovala so izobraževanja za pridobitev prvega poklica, zato je bilo 67,6 % oseb še brez formalne izobrazbe, 18,3 % s III. ali IV. stopnjo, 12,7 % s V. stopnjo, ter 1,4 % s VI. stopnjo.

Po starosti je bilo 35,2 % vključenih mlajših od 25 let, 47,9 % v starosti od 26 do 40 let, 16,9 % pa v starosti nad 40 do 50 let.

Dolgotrajno brezposelnih oseb je bilo med novo vključenimi 43,7 %.

5.2.6. PUM – PROJEKTNO UČENJE ZA MLAJŠE ODRASLE

Aktivnost je namenjena mladim brezposelnim osebam do 26 let, ki so opustile šolanje, njen namen pa je motivacija za ponovno vključitev v izobraževanje, ali za zaposlitev.

Aktivnost je vezana na šolsko leto, posameznik pa je lahko v program vključen največ 12 mesecev.

Stroške programa Ministrstvo za šolstvo in šport krije neposredno izvajalcem programa.

V času vključitve so udeleženci v šolskem letu 2007/2008 prejeli stipendijo, dodatek za prevoz in povračilo stroškov obveznega zdravstvenega zavarovanja. V šolskem letu 2008/2009 je stipendijo zamenjalo nadomestilo življenjskih stroškov. Medtem, ko je bila stipendija mesečno izplačilo, je nadomestilo življenjskih stroškov vezano na dejansko dnevno prisotnost vključene osebe.

Izvajalec program je bila na OS Kranj v letu 2008 Ljudska univerza Radovljica.

Skupno je bilo v letu 2008 v PUM na novo vključenih 11 brezposelnih oseb, od teh so bile 4 ženske, kar predstavlja 36,4 %.

Večina med njimi, 10 oseb oz. 90,9 %, je bila pred vključitvijo v PUM v evidenci zavoda prijavljena manj kot 3 mesece. Le ena vključena oseba je bila dolgotrajno brezposelna oz. prijavljena več kot 12 mesecev.

Glede na ciljno skupino za vključitev so bili vsi udeleženci mlajši od 25 let.

Vsi udeležencev so bili brez formalne izobrazbe.

Večina vključenih je sodila v ciljno skupino iskalcev prve zaposlitve (90,9 %).

5.3. UKREP 3: SPODBUJANJE ZAPOSLOVANJA IN SAMOZAPOSLVANJA

5.3.1. SPODBUJANJE SAMOZAPOSLVANJA

Aktivnost se je pričela izvajati konec meseca aprila, tako, da smo brezposelne osebe najprej napotovali v program **Pomoč pri samozaposlitvi**, kjer so se udeležili dvodnevne delavnice podjetniškega usposabljanja, v nadaljevanju pa so v okviru programa **Subvencioniranje samozaposlovanja**, ob realizirani samozaposlitvi, zaprosili za nepovratna finančna sredstva.

5.3.2. POMOČ PRI SAMOZAPOSLITVI

Program se je izvajal v obliki dvodnevni podjetniških delavnic, ki so potekale v Kranju, Škofji Loki in Radovljici. Izvajala sta jih izvajalca, izbrana preko javnega naročila, t.j. Obrtniško podjetniška zbornica Slovenije in koprška Fakulteta za management. Delavnic, v okviru katerih so udeležence seznanjali z osnovnimi podjetniškimi vsebinami, se je v letu 2008 udeležilo 358 brezposelnih oseb, od tega 36,8 % žensk.

Tabela 20: Pomoč pri samozaposlitvi v letu 2008

Urad za delo	POMOČ PRI SAMOZAPOSLITVI	
	Skupaj vsi udeleženci delavnice	Število žensk
Jesenice	79	29
Kranj	141	50
Radovljica	70	29
Škofja Loka	51	17
Tržič	17	7
SKUPAJ	358	132

Največ, t.j. skoraj 39 % udeležencev delavnic, je bilo na Zavodu prijavljenih do 3 mesece.

Slaba četrtina brezposelnih oseb, ki so se udeležili delavnic, je spadala med udeležence v starostnem razredu od 40 do 50 let.

Enak delež (24,6 %) je v strukturi zavzemal odstotek udeležencev, ki spadajo med trajno presežne delavce in stečajnike.

5.3.3. SUBVENCIJE ZA SAMOZAPOSLITEV

Namen subvencij za samozaposlitev je pospeševanje podjetništva in odpiranje novih delovnih mest.

Aktivnost se je izvajala kot finančna pomoč v obliki nepovratnih finančnih sredstev.

V letu 2008 so brezposelne osebe po zaključenem dvodnevem podjetniškem usposabljanju, ob realizaciji samozaposlitve, lahko zaprosile za nepovratna finančna sredstva v višini 4.500 EUR. Aktivnost subvencioniranja samozaposlovanja se je v tem letu najprej financirala iz integralnega proračuna, v začetku septembra pa preko sredstev Evropskega socialnega sklada.

Tabela 21: Subvencioniranje samozaposlovanja v letu 2008

Urad za delo	Subvencioniranje samozaposlovanja			
	Število sklenjenih pogodb - subvencije		Od tega število žensk	
	število	%	število	%
Jesenice	52	24,3	17	32,6
Kranj	83	38,8	33	39,7
Radovljica	44	20,6	16	36,3
Škofja Loka	24	11,2	10	41,6
Tržič	11	5,1	5	45,4
SKUPAJ	214	100,0	81	37,8

Na Gorenjskem je Pogodbo o dodelitvi subvencije za samozaposlitev z Zavodom sklenilo 214 brezposelnih oseb. Največ, t.j. skoraj 39 % pogodb je bilo sklenjenih na UD Kranj.

Med vsemi realiziranimi samozaposlitvami, je bil delež žensk v regiji 37,8 %.

Precej pod povprečjem regije je bil odstotek realiziranih samozaposlitev žensk na UD Jesenice (32,6 %), najvišji pa je bil delež samozaposlenih žensk v trziški občini, kjer je predstavljal dobrih 45 %.

❖ Značilnosti populacije samozaposlenih

V nadaljevanju je prikazanih nekaj značilnosti populacije samozaposlenih:

Tabela 22: Samozaposlene osebe glede na izobrazbo

Izobrazba	2008 delež v %
I. + II.	17,2
III. + IV.	22,5
V.	34,2
VI.	5,6
VII.	20,5
SKUPAJ	100,0

Med samozaposlenimi v letu 2008, je bil najmočnejši delež srednješolsko izobraženih oseb, sledijo samozaposleni s poklicno izobrazbo, petino samozaposlitev so realizirale osebe, ki so imele visokošolsko izobrazbo.

Tabela 23: Samozaposlene osebe glede na starost

Starost	2008 delež v %
do 18 let	0,0
18 do 25 let	7,4
25 do 30 let	23,4
30 do 40 let	42
40 do 50 let	15,9
50 do 60 let	11,3
nad 60 let	0,0
SKUPAJ	100,0

V letu 2008 so se najpogosteje samozaposlovale brezposelne osebe v starostnem razredu od 30 do 40 let, sledijo pa samozaposlene osebe, stare od 25 do 30 let.

Med 214 brezposelnimi osebami, ki so realizirale samozaposlitev in ob tem prejele subvencijo, je bilo v strukturi največ, t.j. skoraj 23 % oseb, ki so na Zavod prišle kot trajno presežni delavci ali stečajniki. Slaba petina vseh, ki so se samozaposlili, je bila pred tem dolgotrajno brezposelnih in dobrih 12 % je bilo samozaposlitev iskalcev prve zaposlitve.

5.3.4. SUBVENCIONIRANJE ZAPOSLOVANJA TEŽJE ZAPOSRLJIVIH SKUPIN BREZPOSELNIH OSEB

V letu 2008 je potekalo več javnih razpisov za izbor izvajalcev, ki so zaposlovali različne ciljne skupine težje zaposljivih brezposelnih oseb.

Razpisi so predvidevali dva roka za predložitev vlog izvajalcev, t.j. 30.6.2008 in 10.9.2008.

Vključevanje v razpisane programe se je začelo po izdaji sklepov o izboru izbranim izvajalcem in podpisu pogodb o dodelitvi subvencije za zaposlitev.

Razpisani programi so bili sofinancirani s sredstvi Evropskega socialnega sklada v višini 85 % in 15 % lastne udeležbe.

5.3.4.1. JAVNI RAZPIS SPODBUJANJE ZAPOSLOVANJA STAREJŠIH BREZPOSELNIH OSEB

Aktivnost se je izvajala z namenom zaposlovanja starejših brezposelnih oseb za obdobje vsaj enega leta in spodbujanja zaposlovanja starejših v skladu s strateškimi dokumenti EU na področju zaposlovanja ter večji socialni vključenosti starejših brezposelnih oseb.

Ciljna skupina programa so bile brezposelne osebe, starejše od 50 let in vsaj tri mesece prijavljene v evidenci brezposelnih oseb Zavoda.

Subvencija delodajalcu za zaposlitev starejše brezposelne osebe je znašala 3.700 EUR, z obveznostjo zaposlitve delavca za 1 leto.

Pogodbe o dodelitvi subvencije za zaposlitev smo sklenili s 75 delodajalci.

Do konca leta se je v program vključilo in zaposlilo 73 starejših brezposelnih oseb, od tega 46,6 % žensk.

Skoraj 40 % vseh vključenih oseb je imelo srednješolsko izobrazbo, 28,7 % je bilo poklicno izobraženih, 19 % starejših brezposelnih oseb pa je bilo brez ustrezne izobrazbe.

Po uradih za delo so bile vključitve sledeče: UD Jesenice 5 oseb, UD Kranj 39 oseb, UD Radovljica 13 oseb, UD Škofja Loka 10 oseb in UD Tržič 6 oseb.

Med vsemi vključenimi je bilo 72,6 % dolgotrajno brezposelnih oseb, 28,8 % vključenih oseb je bilo trajno presežnih delavcev in stečajnikov.

5.3.4.2. JAVNI RAZPIS SPODBUJANJE ZAPOSLOVANJA MLADIH BREZPOSELNIH OSEB

Aktivnost se je izvajala z namenom zaposlovanja brezposelnih oseb iz ciljne skupine mladih, za obdobje vsaj enega leta, spodbujanja zaposlovanja mladih, skladno s strateškimi dokumenti EU na področju zaposlovanja ter večji socialni vključenosti mladih brezposelnih oseb.

Ciljni skupini programa sta bili dve:

- brezposelne osebe mlajše od 25 let, ki so bile prijavljene v evidenci najmanj 3 mesece,
- iskalci prve zaposlitve, ki so pred manj kot dvema letoma pridobili strokovno ali poklicno izobrazbo in so bili prijavljeni v evidenci brezposelnih oseb najmanj 3 mesece.

Subvencija delodajalcu za zaposlitev mlajše brezposelne osebe je znašala 3.700 EUR, z obveznostjo zaposlitve delavca za eno delo.

Pogodbe o dodelitvi subvencije za zaposlitev smo sklenili z 28. delodajalci.

Do konca leta se je v program vključilo in zaposlilo 19 mladih brezposelnih oseb, od tega 42 % žensk.

Največ, t.j. 36,8 % vključenih oseb je imelo visokošolsko izobrazbo, sledi delež mladih s poklicno izobrazbo (31,6 %), 21 % pa je bilo vključenih mladih brezposelnih oseb brez ustrezne izobrazbe.

Po uradih za delo so bile vključitve sledeče: UD Jesenice 1 oseba, UD Kranj 8 oseb, UD Radovljica 3 osebe, UD Škofja Loka 6 oseb in UD Tržič 1 oseba.

Med vsemi vključenimi je bilo 73,7 % iskalcev prve zaposlitve.

Dobra četrtina (26,3 %) vključenih mladih brezposelnih oseb je bila iz skupine dolgotrajno brezposelnih oseb.

5.3.4.3. JAVNI RAZPIS SPODBUJANJE ZAPOSLOVANJA DOLGOTRAJNO BREZPOSELNIH OSEB

Aktivnost se je izvajala z namenom spodbujanja zaposlovanja dolgotrajno brezposelnih oseb s pomočjo subvencije pri netržnih delodajalcih.

Ciljna skupina programa so bile dolgotrajno brezposelne osebe, prijavljene na Zavodu RS za zaposlovanje 12 mesecev v zadnjih 16 mesecih, oziroma brezposelne osebe, ki v zadnjih dveh letih, razen vključitve v program javnih del, niso bile zaposlene.

Subvencija delodajalcu za zaposlitev dolgotrajno brezposelne osebe je znašala 7.500 EUR, z obveznostjo zaposlitve take osebe za eno delo.

Pogodbe o dodelitvi subvencije za zaposlitev smo sklenili s 16 delodajalci.

Do konca leta se je v program vključilo in zaposlilo 17 dolgotrajno brezposelnih oseb, od tega 58,8 % žensk.

Največ, t.j. 35,3 % vključenih je imelo srednješolsko izobrazbo. Enaka, t.j. 17,6 % sta bila deleža vključenih oseb z visokošolsko izobrazbo in oseb brez ustrezne izobrazbe.

Po uradih za delo so bile vključitve sledeče: UD Jesenice 1 oseba, UD Kranj 7 oseb, UD Radovljica 5 oseb in UD Škofja Loka 4 osebe.

V program se je vključilo 17,6 % iskalcev prve zaposlitve, 47 % vključenih je bilo brezposelnih oseb, starejših od 50 let.

5.3.4.4. JAVNI RAZPIS SPODBUJANJE ZAPOSLOVANJA DOLGOTRAJNO BREZPOSELNIH ŽENSK

Aktivnost se je izvajala z namenom pospeševanja zaposlovanja dolgotrajno brezposelnih žensk in uveljavljanjem koncepta enakih možnosti.

Ciljna skupina so bile dolgotrajno brezposelne ženske, prijavljene v evidenci brezposelnih oseb 12 mesecev v zadnjih 16 mesecih oziroma 6 mesecev v zadnjih 8 mesecih, če so bile mlajše od 25 let.

Subvencija delodajalcu za zaposlitev dolgotrajno brezposelne ženske je znašala 3.700 EUR, z obveznostjo delodajalca, da tako osebo zaposli za eno delo.

Pogodbe o dodelitvi subvencije za zaposlitev smo sklenili s 5 delodajalci.

Do konca leta so se v program vključile in zaposlile 4 dolgotrajno brezposelne ženske.

2 vključeni brezposelni osebi sta imeli VII.stopnjo izobrazbe, 1 oseba je bila poklicno izobražena, 1 oseba pa je bila brez izobrazbe.

Po uradih za delo so bile vključitve sledeče: UD Kranj 2 osebi, UD Škofja Loka 1 oseba in UD Tržič 1 oseba. Med vključenimi je bila 1 iskalka prve zaposlitve in 1 dolgotrajno brezposelna ženska, starejša od 50 let.

5.3.5. SPODBUJANJE NOVEGA ZAPOSLOVANJA DOLGOTRAJNO BREZPOSELNIH OSEB – PREJEMNIKOV DENARNE SOCIALNE POMOČI

V okviru programa smo v preteklem letu pospeševali zaposlovanje ciljne skupine dolgotrajno brezposelnih oseb, ki so tudi na Centru za socialno delo v zadnjih 16 mesecih prejemale denarno socialno pomoč najmanj 12 mesecev.

Izbor izvajalcev je potekal preko Javnega razpisa za spodbujanje zaposlovanja dolgotrajno brezposelnih oseb-prejemnikov denarne socialne pomoči za leto 2008.

Višina subvencioniranja zaposlitve delodajalcu, je bila odvisna od časa sklenitve delovnega razmerja z brezposelno osebo.

Subvencija v primeru zaposlitve za nedoločen čas je znašala 6.700 EUR, delodajalec pa je bil zavezan ohraniti zaposlitev delavca najmanj dve leti.

V primeru zaposlitve za določen čas, je bil znesek subvencije polovico manjši, t.j. 3.350 EUR, z obveznostjo delodajalca, da zaposli delavca za najmanj eno leto.

Tabela 24: Spodbujanje novega zaposlovanja dolgotrajno brezposelnih – prejemnikov DSP

Urad za delo	Št. sklenjenih pogodb v letu 2008
Jesenice	0
Kranj	2
Radovljica	1
Škofja Loka	1
Tržič	0
SKUPAJ	4

V okviru javnega razpisa je bilo izbranih 7 izvajalcev. Do konca leta pa so bile aktivirane 4 pogodbe z delodajalci, od tega 2 za nedoločen čas in 2 za določen čas enega leta.

S pomočjo subvencije se je zaposlila 1 težje zaposljiva ženska.

5.3.6. POVRAČILO PRISPEVKOV DELODAJALCEV

V Uradnem listu RS št. 79 z dne 27.07.2006 je bil objavljen Zakon o spremembah in dopolnitvah zakona o zaposlovanju in zavarovanju za primer brezposelnosti, ki v 48.a členu določa, da Zavod povrne prispevke delodajalca (16,1 % na bruto plačo) za določene ciljne skupine:

- brezposelne osebe, mlajše od 26 let, ki so iskalci prve zaposlitve in so več kot 6 mesecev prijavljeni na Zavodu in imajo suficitaren poklic,
- brezposelne osebe, mlajše od 28 let in vsaj 24 mesecev prijavljene na Zavodu,
- brezposelne osebe, prijavljene na Zavodu, namesto delavca na porodniškem dopustu za nego in varstvo otroka,
- brezposelne osebe, starejše od 55 let in več kot 12 mesecev prijavljene na Zavodu,
- brezposelne osebe, prijavljene na Zavodu, starejše od 55 let in imajo suficitaren poklic.

Cilj programa je spodbujanje novega zaposlovanja, predvsem težje zaposljivih brezposelnih oseb.

Delodajalci vlogo vložijo najkasneje v roku 30 dni po preteku vsakega posameznega leta od sklenitve pogodbe oziroma po prenehanju porodniškega dopusta in dopusta za nego in varstvo otroka osebe, namesto katere so zaposlili brezposelno osebo. Zavod povrne prispevke delodajalca za obdobje enega leta oziroma pri nadomeščanju osebe za čas porodniškega dopusta, vendar ne več kot 15 mesecev.

Za zaposlitev iste brezposelne osebe delodajalci ne morejo hkrati uveljavljati drugih ukrepov za spodbujanje zaposlovanja. Do povračila prispevkov delodajalca niso upravičeni državni organi, javne agencije, javni skladi, javni zavodi in druge osebe javnega prava, ki so posredni uporabniki državnega proračuna, razen temeljnih samoupravnih lokalnih skupnosti.

V letu 2008 smo na Območni službi Kranj prejeli 18 vlog za povračilo prispevkov, od tega smo jih 8 zavrnili, 10 vlog pa smo rešili pozitivno.

5.4. UKREP 4: PROGRAMI ZA POVEČANJE SOCIALNE VKLJUČENOSTI

5.4.1. LOKALNO ZAPOSLOVNI PROGRAMI – JAVNA DELA

Z Zakonom o zaposlovanju in zavarovanju za primer brezposelnosti (UL, RS, št. 107/06 – uradno prečiščeno besedilo) so javna dela opredeljena kot lokalni ali državni zaposlitveni programi, ki so namenjeni aktiviranju brezposelnih oseb, njihovi socializaciji – socialni vključenosti, ohranitvi ali razvoju delovnih sposobnosti ter spodbujanju razvoja novih delovnih mest. Organizirajo se zaradi izvajanja socialnovarstvenih, izobraževalnih, kulturnih, naravovarstvenih, komunalnih, kmetijskih in drugih programov. Javna dela organizirajo delodajalci ali druge organizacije za tiste dejavnosti, katerih cilj ni pridobivanje dobička in kadar z dejavnostjo, ki se izvaja v okviru javnih del, ne povzročajo nelegalne konkurence na trgu. Izvajalci javnih del so lahko le neprofitni delodajalci.

Pri izvajanju javnih del sodelujejo naročniki programa javnih del, izvajalci programov in Zavod. Merila za določanje deležev financiranja plač udeležencev so odvisna od razvrstitve občin glede na stopnjo brezposelnosti in glede na bruto dodano vrednost na prebivalca občine.

Zavod za vključene osebe, ki so starejše od 50 let in za invalidne osebe zagotavlja še do 30 % tistega deleža plače, ki ga krije naročnik oziroma izvajalec programa javnih del.

Javni razpis za izbor programov javnih del v Republiki Sloveniji za leto 2008 je bil objavljen v Uradnem listu št. 95/2007 z dne 19.10.2007.

Ciljne skupine brezposelnih oseb, ki so se lahko vključile v programe javnih del na področju Območne službe Kranj v letu 2008:

- dolgotrajno brezposelne osebe, prijavljene na Zavodu 12 mesecev v zadnjih 18 mesecih ter brezposelni Romi,
- dolgotrajno brezposelne osebe, starejše od 50 let,
- dolgotrajno brezposelni iskalci prve zaposlitve
- dolgotrajno brezposelne osebe s I. in II. stopnjo strokovne izobrazbe,
- dolgotrajno brezposelni invalidi, katerih invalidnost je ugotovljena z odločbo pristojnega organa,
- dolgotrajno brezposelne osebe s posebnimi ovirami pri zaposlovanju (Romi, upad delovne sposobnosti, socialne razmere...).

Brezposelne osebe so lahko vključene v program javnega dela največ eno leto, razen invalidov, katerih invalidnost je ugotovljena z odločbo pristojnega organa in ki se jim vključitev lahko podaljša, če jim ni mogoče zagotoviti ustrezne ali primerne zaposlitve, ter ženske, starejše od 53 let in moški, ki so starejši od 55 let. Vsi so v program javnih del lahko vključeni do izpolnitve pogojev za upokojitev.

Za udeležence javnih del se, kot polni delovni čas, šteje 30-urna tedenska delovna obveznost. V letu 2008 je bilo za udeležence javnih del predvideno tudi izplačilo regresa za letni dopust, ki ga je krila občina oziroma izvajalec.

Razpisna komisija na Območni službi Kranj je, glede na razpoložljiva sredstva v višini 769.963,28 EUR, prejela na prvem odpiranju 152 programov, ki so predvidevali vključitev 258 brezposelnih oseb. Skladno z višino sredstev je bilo sprejetih le 127 programov za predvideno vključitev 169 oseb. Na Območni službi Kranj smo v letu 2008 izvajali tudi 8 nacionalnih programov, v katere je bilo vključeno 10 oseb. Izvajali smo tudi 3 programe, ki jih je v celoti financirala občina, vključenih je bilo 10 oseb.

Skupaj smo v programe del v letu 2008 vključili 248 oseb, od tega je bilo vključenih 157 žensk, kar je 63,3 % od vseh vključenih. Največ vključenih oseb je imelo V. stopnjo strokovne izobrazbe, kar je predstavljalo 49,2 % delež, 40 oseb je bilo vključenih v program s IV. stopnjo izobrazbe in 49 oseb (19,8 %) s VII. stopnjo strokovne izobrazbe.

Tabela 25: Vključitev v programe javnih del po uradih za delo OS Kranj, glede na spol in stopnjo izobrazbe

Urad za delo	I. stopnja		II. stopnja		III. stopnja		IV. stopnja		V. stopnja		VI. stopnja		VII. stopnja	
	Vsi	Ž	Vsi	Ž	Vsi	Ž	Vsi	Ž	Vsi	Ž	Vsi	Ž	Vsi	Ž
Jesenice	3	1	1	0	2	2	12	8	32	19	1	1	11	11
Kranj	2	2	1	0	1	1	16	5	48	38	4	0	19	11
Radovljica	7	3	0	0	0	0	5	1	11	9	1	1	4	3
Škofja Loka	6	0	0	0	0	0	3	2	20	16	3	2	6	5
Tržič	4	2	0	0	0	0	4	1	11	4	1	1	9	8
SKUPAJ	22	8	2	0	3	3	40	17	122	86	10	5	49	38

Tabela 26: Starostna struktura vključenih oseb po Uradih za delo OS Kranj

Urad za delo	do 18 let	18-25 let	25-30 let	30-40 let	40-50 let	50-60 let	60 let in več
Jesenice	0	1	11	17	10	21	2
Kranj	0	1	6	19	11	48	6
Radovljica	0	1	2	3	4	17	1
Škofja Loka	0	0	8	6	6	18	0
Tržič	0	0	7	5	5	11	1
SKUPAJ	0	3	34	50	36	115	10
delež v %	0	1,2	13,7	20,2	14,5	46,4	4,0

V programe javnih del je bilo vključenih največ oseb, ki so bile stare od 50 do 60 let, kar je 46,4 %, sledijo osebe med 30 in 40 letom (20,2 %) in osebe, ki so bile stare od 40 do 50 let, ki pa so predstavljale 14,5 % vseh vključenih oseb.

Tabela 27: Čakalna doba vključenih brezposelnih oseb

Urad za delo	do 3 mes	3-6 mes	6-9 mes	9-12 mes	1-2 leti	2-3 leta	3-5 let	5-8 let	8 let in več
Jesenice	3	9	7	1	24	9	2	7	1
Kranj	0	6	3	2	41	21	12	4	2
Radovljica	2	2	3	0	7	9	2	3	0
Škofja Loka	0	2	0	2	19	10	5	0	0
Tržič	2	5	1	0	9	4	6	2	3
SKUPAJ	6	24	14	5	100	53	27	16	3

Iz tabele je razvidna čakalna doba vključenih brezposelnih oseb. Osnovna ciljna skupina za vključitev je bila prijava na Zavodu vsaj 12 mesecev v zadnjih 18 mesecih, vendar so imeli možnost nadaljevanja in ponovne vključitve tudi osebe, ki so imele potrebno gostoto za vključitev v programe javnih del in tudi osebe, ki so bile vključene v programe, ki so po svoji naravi časovno omejeni (šolski programi).

Tabela 28: Primerjava števila vključenih oseb iz leta 2005, 2006, 2007 in 2008

Urad za delo	št. vključenih 2005	št. vključenih 2006	št. vključenih 2007	št. vključenih 2008	indeks 2008/2007
Jesenice	70	64	57	62	108,8
Kranj	121	122	90	91	101,1
Radovljica	56	54	43	28	65,1
Škofja Loka	43	36	39	38	97,4
Tržič	49	41	31	29	93,6
SKUPAJ	339	317	260	248	95,4

Iz tabele je razvidno spremljanje vseh vključenih v letih 2005, 2006, 2007 in 2008. Razvidno je, da je v letu 2008 skupno število vseh vključenih oseb malenkost nižje glede na leto 2007. Vzroki so predvsem v višini sredstev, ki so razdeljeni posamezni Območni službi. V letu 2008 je bilo za Območno službo Kranj na razpolago 12 % več sredstev kot v preteklem letu, vendar je strošek vključene osebe višji.

Predvsem je mogoče opaziti upad vključenih oseb na področju Urada za delo Radovljica, Tržič in Škofji Loki, medtem ko je pozitiven indeks opazen na Jesenicah in v Kranju.

5.4.2. SUBVENCIONIRANJE ZAPOSLOVANJA PRI IZVAJANJU POMOČI NA DOMU TER OSEBNE ASISTENCE

Zavod RS za zaposlovanje je 4. aprila 2008 v Uradnem listu RS številka 33/08 objavil Javni razpis za subvencioniranje zaposlitve pri izvajanju pomoči na domu ter osebne asistencije za leto 2008.

Namen razpisa je bilo spodbujanje zaposlovanja težje zaposljivih oseb pri izvajanju pomoči na domu ter osebne asistencije, cilj programa pa izboljšati pogoje vstopa na trg dela in povečati odliv brezposelnih oseb v zaposlitev. Zaposlitev brezposelne osebe je morala biti realizirana za polni delovni čas za obdobje najmanj enega leta.

Predmet razpisa je bilo subvencioniranje zaposlovanja težje zaposljivih oseb pri izvajanju pomoči na domu ter osebne asistencije iz ene od naslednjih ciljnih skupin:

- je starejša od 50 let,
- je invalid, kar pomeni osebo, ki ji je z odločbo priznan status invalida ali lastnosti invalidne osebe,
- je dolgotrajno brezposelna oseba, ki je že več kot dve leti prijavljena v evidenci brezposelnih oseb na Zavodu, oziroma so skupaj z vključitvijo v programe javnih del brez redne zaposlitve več kot dve leti,
- je bila vključena v program Subvencioniranje zaposlitev pri izvajanju pomoči na domu ter osebne asistencije in oskrbovanja invalidnih oseb – programa »INVALIDI INVALIDOM« in od izteka programa še ni minilo več kot 6 mesecev.

Na javni razpis so se lahko prijavili:

- netržni delodajalci in
- tržni delodajalci, ki niso bili v postopku pridobivanja državnih pomoči za reševanje in prestrukturiranje podjetij v težavah in da v zadnjih dveh letih in v tekočem proračunskem letu niso oziroma ne bodo prejeli skupaj več kot 200.000,00 EUR pomoči po pravilu de minimis.

Dodatni pogoj za prijavitelje, ki so izvajali program »pomoč na domu« je bil, da imajo koncesijo oziroma dovoljenje za delo za opravljanje socialno varstvene storitve za pomoč družini na domu.

Upravičen strošek je subvencija za zaposlitev, ki lahko znaša v skupnem mesečnem znesku vseh opredeljenih stroškov največ 600,00 EUR za posamezno delovno mesto.

Za Območno službo Kranj je bilo izbranih 5 izvajalcev za zaposlitev 23 oseb oziroma za nadaljevanje že vključenih. Eno delovno mesto ni bilo zapolnjeno, tako da je bilo letu 2008 vključenih 22 oseb.

Tabela 29: Vključitev v program pomoči na domu po uradih za delo OS Kranj, glede na spol in stopnjo izobrazbe

Urad za delo	I. stopnja		II. stopnja		III. stopnja		IV. stopnja		V. stopnja		VI. stopnja		VII. stopnja	
	Vsi	Ž	Vsi	Ž	Vsi	Ž	Vsi	Ž	Vsi	Ž	Vsi	Ž	Vsi	Ž
Jesenice	0	0	0	0	0	0	2	2	1	1	0	0	0	0
Kranj	1	1	0	0	0	0	2	1	0	0	0	0	0	0
Radovljica	0	0	0	0	0	0	0	0	2	2	0	0	0	0
Škofja Loka	0	0	0	0	0	0	0	0	0	0	0	0	0	0
Tržič	7	7	1	1	0	0	3	1	3	3	0	0	0	0
SKUPAJ	8	8	1	1	0	0	7	4	6	6	0	0	0	0

Tabela 30: Vključitev v program pomoči na domu ter osebne asistencije po uradih za delo OS Kranj

Urad za delo	št. vključenih 2008
Jesenice	3
Kranj	3
Radovljica	2
Škofja Loka	0
Tržič	14
SKUPAJ	22

Največ vključitev v program pomoči na domu ter osebne asistencije je bilo na območju Urada za delo Tržič, medtem ko iz Urada za delo Škofja Loka v novem programu pomoči na domu in osebne asistencije ni nobene vključitve.

6. PRAVICE IZ ZAVAROVANJA ZA PRIMER BREZPOSELNOSTI

Pravice iz zavarovanja za primer brezposelnosti so:

- pravica do denarnega nadomestila med brezposelnostjo (DN),
- pravica do zdravstvenega varstva in pravica do pokojninskega in invalidskega zavarovanja,
- povračilo prevoznih in selitvenih stroškov.

❖ *Vloge za DN/DP*

Območna služba Kranj je v letu 2008 sprejela 3.481 vlog:

- 3.237 vlog za uveljavitev pravice do denarnega nadomestila,
- 12 vlog za uveljavitev pravice do denarne pomoči za preostali čas,
- 232 vlog za uveljavitev pravice do prispevka za pokojninsko in invalidsko zavarovanje.

V letu 2008 smo rešili 3.332 vlog, kar je 96 % vseh prejetih vlog leta 2008:

- 3.092 vlog za uveljavitev pravice do denarnega nadomestila,
- 12 vlog za uveljavitev pravice do denarne pomoči za preostali čas,
- 228 vlog za uveljavitev pravice do prispevka za pokojninsko in invalidsko zavarovanje.

Minimalno število vlog za denarno pomoč (manj kot 1 % vseh) je posledica sprememb Zakona o zaposlovanju in zavarovanju za primer brezposelnosti iz leta 2006, ki je ukinil denarno pomoč kot pravico iz zavarovanja za primer brezposelnosti in omogočil zavarovancem, da še vedno lahko uveljavljajo denarno pomoč za preostali čas upravičenosti.

❖ *Upravne zadeve*

Območna služba Kranj je prejela skupno 5.576 upravnih zadev:

- 5.539 upravnih zadev za področje pravic do denarnih nadomestil,
- 37 upravnih zadev za področje pravic do denarnih pomoči.

V letu 2008 je območna služba Kranj rešila 5.391 upravnih zadev:

- 5.370 upravnih zadev na področju pravic do denarnih nadomestil,
- 21 upravnih zadev na področju pravic do denarne pomoči.

Delež upravnih zadev glede na vrsto odločitve:

- 98,2 % ugodeno
- 1 % zavrnjeno
- 0,8% zavrženo

❖ *Povprečni čas reševanja vlog*

Eden izmed kazalcev pravočasnega priznavanja in zagotavljanja materialnih pravic je čas, ki preteče od vložitve zahtevka za DN/DP do odločitve. V letu 2008 smo mesečno spremljali navedeni kazalec in sledili cilju, da naj bi znašal povprečni čas od vložitve zahtevka DN/DP do odločitve 20 dni.

Navedeni cilj je bil realiziran. V letu 2008 je znašal povprečni čas od vložitve zahtevka DN/DP do odločitve 12 dni.

❖ *Ostalo*

Prejemniki DN/DP in njihovi družinski člani so bili najkasneje v 8 dneh po izdani odločbi prijavljeni v pokojninsko in invalidsko ter zdravstveno zavarovanje.

Oddelek za socialno varnost je sodeloval z ostalimi oddelki Območne službe Kranj in informiral ter svetoval brezposelnim osebam in delodajalcem glede izvajanja Zakona o zaposlovanju in zavarovanju za primer brezposelnosti v povezavi z Zakonom o delovnih razmerjih. Sodelovali smo tudi z Inšpektoratom za delo v Kranju, Zavodom za pokojninsko in invalidsko zavarovanje, Zavodom za zdravstveno zavarovanje Slovenije, z odvetniki ter drugimi institucijami.

Slika 20: Struktura upravičencev do DN in DP na Gorenjskem v letu 2008 (povprečje)

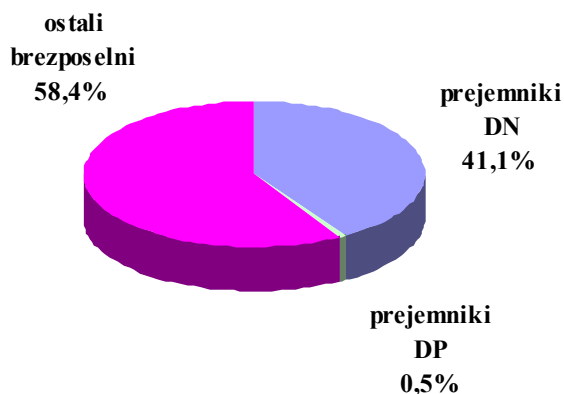

Slika 21: Deleži prejemnikov DN in DP med brezposelnimi v letih 1998 – 2008 (dec. v %)

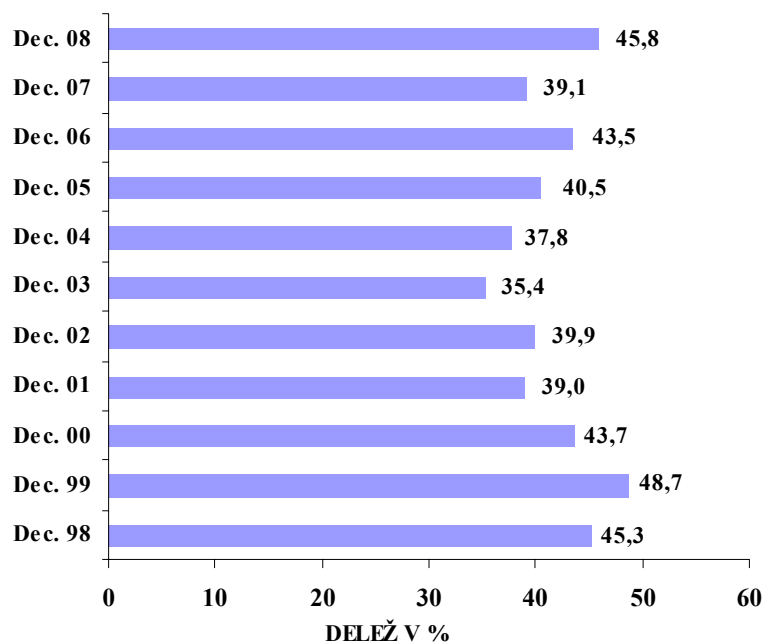

6.1. DENARNA NADOMESTILA

Konec decembra je bilo med prejemniki denarnega nadomestila **2.072 oseb**, kar je za 34,5 % več kot istega meseca pred letom dni. Med vsemi brezposelnimi osebami je bilo 45,6 % prejemnikov denarnih nadomestil oziroma za 7,5 strukturne točke več kot pred letom.

Iz mesečnega gibanja prejemnikov denarnih nadomestil v preteklem letu je razvidno, da je število nadomestil od januarja do junija upadalo, v juliju in avgustu se je število nekoliko dvignilo, v septembru pa rahlo padlo. Od oktobra naprej je zabeležen ogromen porast, ki sovpada s povečanim številom brezposelnih oseb.

Slika 22: Gibanje števila prejemnikov denarnega nadomestila na Gorenjskem v letu 2008, po mesecih

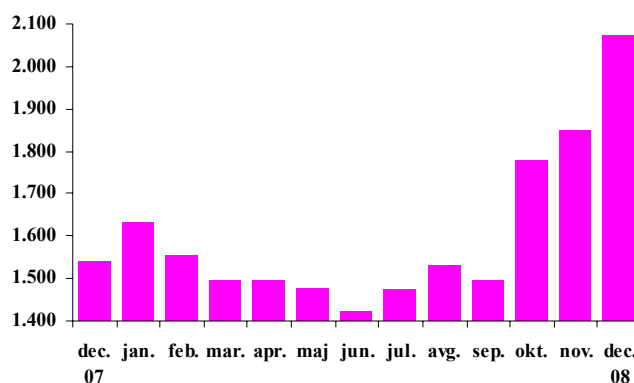

Povprečno izplačani **znesek bruto denarnega nadomestila**, ki so ga prejeli upravičenci v regiji, je v decembru 2008 znašal 551 EUR bruto. V Sloveniji je povprečno izplačani znesek bruto denarnega nadomestila istega meseca znašal 550 EUR bruto.

6.2. DENARNE POMOČI

Konec decembra 2008 je bilo med prejemniki denarne pomoči le še 10 brezposelnih oseb oziroma 75 % manj kot decembra 2007.

Število prejemnikov denarnih pomoči upada vse od spremembe Zakona o zaposlovanju in zavarovanju za primer brezposelnosti v letu 2006.

Slika 23: Gibanje števila prejemnikov denarne pomoči na Gorenjskem v letu 2008, po mesecih

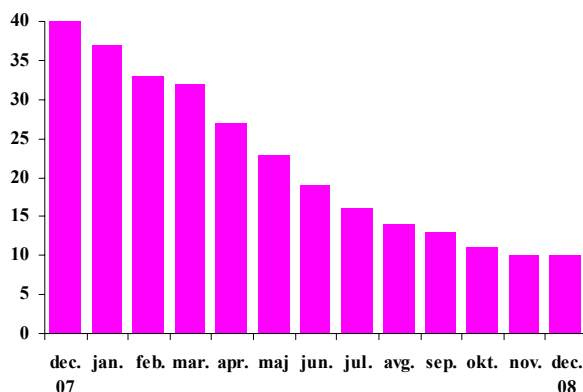

7. POKLICNA ORIENTACIJA IN ŠTIPENDIRANJE

7.1. POKLICNA ORIENTACIJA

Poklicna orientacija na zavodu je namenjena različnim strankam, ki pri poklicnih svetovalcih lahko pridobijo najrazličnejše informacije s trga dela in šolskega sistema ter individualno ali/in skupinsko svetovanje. Poklicni svetovalci ocenjujejo sposobnosti in osebnostne lastnosti posameznikov s psihološkimi testi, nudijo nasvete, poklicno vzgojo in izobraževanje za kariero, zastopajo stranko ter jo spremljajo vse do vključitve v delo. Za uspešnejše reševanje določene problematike stranke pa se velikokrat svetovalci zavoda povezujejo tudi s svetovalci drugih institucij.

Največji delež strank predstavljajo brezposelne osebe. K poklicnim svetovalcem so napoteni zaradi različnih problemov (potrebujejo pomoč pri samo-spoznavanju, pri izbiri poklica, šolanja, imajo težave pri določanju zaposlitvenih ciljev, vključevanju na trg dela, graditvi svoje kariere na novih znanjih, imajo socialne in zdravstvene ovire).

Šolska mladina (učenci, dijaki, študenti) največkrat iščejo pomoč ob prehodu iz nižje v višjo stopnjo izobraževanja ali takrat, ko so neuspešni v izbranem programu izobraževanja. Pomoč se jim nudi tako na uradih za delo kot tudi v Centrih za informiranje in poklicno svetovanje-CIPSiH.

Poklicni svetovalci sodelujejo pri obravnavi prošelj izjemnih primerov starih Zoisovih študentov, pri sprejemanju njihovih vlog ter vključevanju v taborne za Zoisove študente. Zoisovim študentom pomagajo z različnimi nasveti že v času študija, pa tudi po zaključku.

Seveda pa po nasvete prihajajo tudi zaposleni, starši učencev, dijakov, šolski svetovalni delavci, vsi tisti, ki iščejo različne informacije in nasvete s področja trga dela, šolskega in kariernega področja.

❖ Poklicna orientacija za odrasle

Največja pozornost je namenjena brezposelnim osebam, ki nimajo jasnih ciljev na svoji življenjski poti in potrebujejo določene informacije ali intenzivno obravnavo in motivacijo, da bi uspešneje odkrili lastne želje in jih uresničili. Obravnava oz. svetovanje pomeni tudi pomoč stranki pri odkrivanju ovir, pri odpravljanju letih z odpiranjem novih možnosti, lahko je to izbira novega poklica, usposabljanje, funkcionalno izobraževanje ali pa morda druga strokovna obravnava.

Število individualno obravnavanih odraslih je v letu 2008 v primerjavi z letom 2007 sicer nižje (tabela 31), vendar pa smo na področju poklicne orientacije spremenili način dela z brezposelnimi osebami tako, da se individualno delo vedno bolj dopolnjuje s skupinskim delom v delavnicah ali skupinsko obravnavo na timih.

Tabela 31: Individualno delo z odraslimi

Urad za delo	Svetovanje			Informiranje		
	2007	2008	Indeks %	2007	2008	Indeks %
Jesenice	226	232	102,7	501	336	67,1
Kranj	542	410	75,6	743	645	86,8
Radovljica	73	65	89,0	132	113	85,6
Škofja Loka*	45	109	*	54	220	*
Tržič	75	67	89,3	93	103	110,8
SKUPAJ	961	883	91,9	1.523	1.417	93,0

* Ker je bilo spremljanje individualnega svetovanja in informiranja v letu 2007 zabeleženo le v prvih štirih mesecih, indeks z letom 2008 ni izračunan.

Starostna struktura obravnavanih se vsako leto spreminja: v letu 2008 je število obravnavanih brezposelnih, **starih do 26 let**, poraslo na 32 % (letu 2007 – 24 %). Osipnik – mlada oseba, ki je izstopila iz rednega sistema šolanja- v letu 2008 je le še ena sama, saj je po zakonodaji izredni dijak izenačen s statusom rednega in se v naši evidenci ne more prijaviti kot brezposelna oseba.

Rahel upad števila obravnav je zaznati v starostni skupini brezposelnih **od 26. do 40. leta** - teh je 42,1 % (v letu 2007- 44,4 % vseh obravnavanih). Te osebe potrebujejo več obravnav v krajšem časovnem obdobju, njihove ovire za uspešno iskanje dela pa so zelo različne.

V teh dveh skupinah brezposelnih oseb jih je mnogo brez poklicne izobrazbe ali z neustrezno oz. nekonkurenčno izobrazbo. Motiviramo jih za vključitev v Program izobraževanja odraslih - pridobitev prvega poklica ali prekvalifikacijo ali pa v pridobivanje različnih funkcionalnih znanj. Spremljanje brezposelnih oseb v Programu izobraževanja odraslih in spodbujanje k opravljanju izpitov ter pravočasno odpravljanje ovir (učna pomoč, uspešne metode in tehnike učenja) pomembno vpliva na uspešen zaključek šolanja.

Rahel upad v številu obravnav je tudi v kategoriji brezposelnih oseb **nad 40 let** in sicer na 22,7 % od vseh obravnavanih oseb (v letu 2007 -26 %). To so težje zaposeljive osebe, ki imajo največkrat bodisi situacijske ovire ali osebne ovire (psihološke in zdravstvene narave), specifična znanja oz.veščine v le enem poklicu, so brez strokovne izobrazbe. Glede na njihove potrebe, jih ustrezno usmerjamo v različne ukrepe aktivne politike zaposlovanja.

Veliko teh oseb je obravnavanih na **strokovnih timih** (tudi v sodelovanju z zunanjimi institucijami - Zavodi, Centri za socialno delo), kjer se iščejo možnosti za odpravljanje ovir. Število vključenih v tovrstne obravnave je v letu 2008 višje od preteklega leta in znaša 575 oseb (v letu 2007 - 422 oseb). Povečanje števila timskih obravnav nakazuje, da je bila problematika in s tem oviranost brezposelnih oseb za iskanje zaposlitve vse večja, zato je bilo potrebno za uspešno reševanje vključiti čim več strokovnjakov.

Pomoč pri odločanju o svoji karieri pri poklicnih svetovalcih iščejo tudi osebe, ki niso prijavljene v evidenci brezposelnih oseb in so vseh starostnih skupin (2 % od vseh) in že zaposleni (1,2 od vseh %).

Več kot polovica – **58,2 %** od vseh obravnavanih brezposelnih je žensk. Več kot tretjina (32,4 %) od vseh obravnavanih je dolgotrajno brezposelnih oseb, prijavljenih v evidenci iskalcev nad eno leto.

V lanskem letu smo vse bolj poudarjali tudi pomen **skupinske obravnave**, tako pri informiranju kot tudi pri svetovanju brezposelnim osebam.

O izvajanju Informacijsko motivacijskih seminarjev in Zaposlitvenih koticikov tudi s pomočjo poklicnih svetovalcev smo že pisali v tem poročilu, v poglavju 4.

Skupinska oblika svetovanja je dvodnevna delavnica v kateri poteka motivacija in definiranje ovir za tiste brezposelne osebe, pri katerih ni opaziti premika pri doseganju ciljev. Izvedenih je bilo 10 delavnic, v katere se je vključilo 75 brezposelnih oseb. Po zaključku delavnice njihove aktivnosti individualno spremljajo poklicni svetovalci dokler se udeleženci ne zaposlijo.

Po študiju v zaposlitev je delavnica za mlade diplomante, ki iščejo prvo zaposlitev. Z vsebinami te delavnice želimo mladim olajšati prehod iz študija na trg dela. Izvedeni sta bili dve delavnici, vključenih je bilo 18 brezposelnih oseb.

Na območni službi smo že tretje leto izvedli dve **delavnici za naše sodelavke in sodelavce**, z namenom osvežitve znanj o skupinskem svetovanju in zaposlitvenih kompetencah, izmenjavi izkušenj in mnenj ter praktične uporabe pridobljenih znanj.

Na **razgovorih pri delodajalcu** smo spremljali 26 brezposelnih oseb. Uvedli smo ga z namenom, da skupaj z brezposelno osebo lahko ocenimo, kaj v razgovoru z delodajalcem lahko še izboljšajo ali poudarijo, da bodo na naslednjem razgovoru uspešnejši.

V tednu vseživljenjskega učenja, ki je bil to leto v maju, smo pripravili dneve odprtih vrat na treh lokacijah Centrov za informiranje in svetovanje, kjer smo izvajali poklicno svetovanje, predstavljali veščine iskanja dela in omogočili ogleda video-filmov na temo veščin. Skupno smo imeli 94 obiskovalcev.

❖ *Poklicna orientacija za mlade*

Šolajoča mladina je obravnavana pri poklicnih svetovalcih tako na uradih za delo kot tudi na informativnih mestih v Centru za informiranje in poklicno svetovanje-CIPS. Mladi sprejemajo odločitve o svoji nadaljnji poti oz. izobraževalnem programu v intervalih- na začetku leta pred prijavo na šolanje, poleti, ko se marsikomu ne uspe uvrstiti na želeno šolanje in v zadnjih dveh mesecih leta, ko še tehtajo svoje odločitve, kam naprej. Zanima jih, kakšne so njihove sposobnosti, interesi, kakšna je pot do poklica, možnosti zaposlitve po končanem šolanju. Število svetovanj se že nekaj let znižuje, informiranj pa je bilo v tem letu precej več, kar je razvidno tudi iz tabele 32.

Tabela 32: Individualno delo s šolsko mladino

Urad za delo	Svetovanje			Informiranje		
	2007	2008	Indeks %	2007	2008	Indeks %
Jesenice	78	31	39,7	75	173	230,7
Kranj	145	61	42,1	493	593	120,3
Radovljica	52	47	90,4	49	139	283,7
Škofja Loka	44	88	*	27	122	*
Tržič	14	10	71,4	94	68	72,3
SKUPAJ	333	237	71,2	738	1.095	148,4

*Ker je bilo spremljanje individualnega informiranja in svetovanja v letu 2007 zabeleženo le za prve štiri mesece, indeks z letom 2008 ni izračunan.

Število *individualnih svetovanj* učencem, dijakom in študentom je najnižje od vseh let do sedaj, posamezne skupine pa so zastopane po odstotnem deležu sledeče:

odstotek obravnavanih **dijakov** je v letu 2008 v primerjavi s preteklim letom nekoliko nižji in znaša 26,2 % (2007: 30,9 %). **Učencev** zaključnega razreda je bilo kar za 6,2 odstotnih točk več kot v preteklem letu in sicer 68,4 % (2007- 62,2 %). **Študentov** je manj kot v letu 2008 in jih je bilo 5,5 % (2007: 6,9 %).

Učence obravnavamo tudi na *timih* skupaj s šolskim svetovalnim delavcem in razrednikom, tako da so z informacijami o ustreznosti izbire šolanja seznanjeni tudi s strani šolske svetovalne službe (v letu 2008 je bilo skupaj- januar, oktober, november december- 66 timov, v katerih je bilo obravnavanih 1.414 učencev).

V okviru promocije srednješolskih programov za učence, je na Osnovni šoli Tone Čufar Jesenice zavod sodeloval s promocijo pomoči, ki jo lahko ponudimo učencem pri izbiri ustreznega poklica (ugotavljanje sposobnosti, interesov, informacije s področja trga dela - aktualne potrebe).

Na regijskem posvetu, namenjenemu vsem dijakom zaključnih letnikov, ki ga je v januarju 2008 organiziralo Ministrstvo za šolstvo na Tehniškem šolskem centru v Kranju, smo predstavili statistične podatke o trgu dela, strukturi brezposelnih in potrebah, ki jih delodajalci najbolj pogosto sporočajo zavodu.

Trg dela, namere in poklice prihodnosti smo predstavili tudi na posvetu s šolskimi svetovalnimi delavci v Ljubljani.

V juniju je bilo izvedeno predavanje za starše slepih in slabovidnih otrok na temo trga dela in pomembnih dejavnikov, ki vplivajo na odločanje za poklic.

❖ *Dejavnost Centra za informiranje in poklicno svetovanje - CIPS*

Brezposelne osebe, šolajoča mladina in ostale odrasle osebe lahko pridobijo informacije s področja trga dela in šolskega sistema tudi na naših treh informativnih mestih na Jesenicah, v Kranju in Škofji Loki. Z reševanjem vprašalnikov za prepoznavanje interesov, spoznavanjem različnih opisov poklicev, s podatki o trgu dela oz. o možnostih zaposlovanja, si kandidati olajšajo svoje odločitve o nadaljevanju poklicne poti. Informacije so v pisni ali računalniški obliki, svetovalke jim pomagajo pri iskanju informacij, pregledovanju spletnih strani, pisanju prijav na razpisana dela.

Vse tri Cipse je obiskalo 5.730 uporabnikov (v letu 2007 - 4.333 uporabnikov). Vedno več je med njimi brezposelnih oseb. Delež brezposelnih glede na vse uporabnike je bil 69 % (v letu 2007 je bil 67,3 %), šolajoče mladine je bilo 22,4 %, kar je nekoliko manj od preteklega leta, prav tako je bilo nekaj manj zaposlenih- 8,5 % (preteklo leto 8,9 %). Največ uporabnikov je iskalo informacije - 2.623 oseb (2007 - 2.415

oseb), obiskovalcev v skupinah pa je bilo 2.446, kar je za 1.000 oseb več kot preteklo leto (2007 - 1.435 oseb).

Največ obiskovalcev - 3.583 beležimo v kranjskem Cipsu (v letu 2007 - 3.081 oseb).

7.2. ŠTIPENDIRANJE

V letu 2008 se je začel uporabljati Zakon o štipendiranju (Ur.l. RS št. 59/07 in 63/07), s katerim se je s šolskim letom 2008/2009 pristojnost odločanja o državnih (prej republiških) štipendijah prenesla na centre za socialno delo, pristojnost odločanja o novih Zoisovih štipendijah pa na Javni sklad RS za razvoj kadrov in štipendije.

❖ Izplačevanje republiških štipendij

Območna služba Kranj je vsem štipendistom, ki so imeli v letu 2007/2008 priznано republiško štipendijo (2.015 dijakov in 1.158 študentov), izplačevala republiške štipendije do konca šolskega oz. študijskega leta 2007/2008.

❖ Postopki izterjav

Ne glede na to, da se je dejavnost štipendiranja s 1.9.2008 prenesla na Centre za socialno delo, je Območna služba Kranj v letu 2008 skozi celo leto 2008 vodila postopke izterjav tistih štipendistov, ki so prejeli republiško štipendijo in niso opravili vseh obveznosti do štipenditorja - zaključili letnik oziroma šolanje.

7.2.1. ZOISOVE ŠTIPENDIJE

Na Javni sklad RS za razvoj kadrov in štipendije je bilo prenešeno odločanje o novih upravičencih do Zoisovih štipendij. Zoisovi štipendisti, ki imajo z Zavodom že sklenjeno pogodbo o štipendiranju in še niso zaključili šolanja, so ostali v obravnavi na Zavodu. Tako smo v času razpisa prejeli 1.072 vlog dijakov in študentov, ki so že prejeli Zoisovo štipendijo. Od teh je bilo 1.020 vlog pozitivno rešenih in jim redno mesečno izplačujemo štipendijo.

Delo s starimi Zoisovimi štipendisti je zajelo evidentiranje in sprejemanje prijav za tabore, izbor kandidatov za tabore, pogovore o najbolj perečih vprašanjih, ki se jim porajajo in seveda o njihovi (ne)uspešnosti pri šolanju oz. študiju. Komisija je reševala tudi prošnje in pritožbe na odločbe za šolsko leto 2008/09.

8. TABELARNI PREGLED

Metodološka pojasnila:

- Če pod tabelami viri niso navedeni, gre za podatke Zavoda RS za zaposlovanje.
- Območna služba Kranj obsega naslednje **urade za delo**, ki se teritorialno ujemajo z upravnimi enotami: **Jesenice, Kranj, Radovljica, Škofja Loka in Tržič.**

Statistična znamenja:

- ni pojava
- ... ni podatka
- 0 podatek je manjši od 0,5 dane merske enote
- 0,0 podatke je manjši od 0,05 dane merske enote
- 1) ali * oznaka za opombo pod tabelo

Objava in uporaba podatkov je dovoljena le z navedbo vira!

Tabela P1: Aktivno prebivalstvo v DECEMBRU 2008 v Območni službi Kranj

Upravna enota	Zaposlene osebe v kmetijskih dejavnostih	Zaposlene osebe v nekmetijskih dejavnostih	Zaposlene osebe v storitvenih dejavnostih	Zaposleni pri pravnih osebah (2+3+4)	Zaposlene osebe pri fizičnih osebah	Samostojni podjetniki posamezniki	Osebe, ki opravljajo poklicno dejavnost	Kmetje	Samoza-poslene osebe (7+8+9)	Delovno aktivno prebivalstvo (5+6+10)	BO po UE	Aktivno prebivalstvo	Stopnja registrirane brezposelnosti
1	2	3	4	5	6	7	8	9	10	11	12	13	14
Jesenice	1	3.490	4.904	8.395	717	623	50	80	753	9.865	777	10.642	5,4
Kranj	181	11.084	16.533	27.798	2.738	1.946	201	712	2.859	33.395	2.115	35.510	5,8
Radovljica	135	3.887	5.743	9.765	1.064	1.069	103	330	1.502	12.331	589	12.920	4,0
Škofja Loka	27	7.907	3.970	11.904	1.130	904	104	626	1.634	14.668	647	15.315	3,5
Tržič	10	1.537	1.194	2.741	364	366	23	86	475	3.580	448	4.028	6,4
GORENJSKA	354	27.905	32.344	60.603	6.013	4.908	481	1.834	7.223	73.839	4.576	78.415	5,0

Vir podatkov:

Stolpci 2 do 13: Statistični urad Republike Slovenije

Pojasnila:

Stolpci 2 do 8: Podatki so iz Statističnega registra delovno aktivnega prebivalstva (SRDAP).

Stolpec 9: Vir podatkov o kmetih je napoved po Anima modelu. Pri izračunu so upoštevani podatki o kmetih iz Ankete o delovni sili od 1. četrtrletja 2000 do 4. četrtrletja 2004.

Stolpec 11: Delovno aktivno prebivalstvo po lokaciji delovnega mesta.

Stolpec 14: Stopnjo reg. brezposelnosti je izračunal SURS na osnovi podatkov o delovno aktivnih prebivalcih po lokaciji stalnega bivališča.

Tabela P2: Aktivno prebivalstvo v letih 2007 in 2008 po upravnih enotah (stanje - december)

Upravna enota	Področje	Število		Delež v %		Indeks 08/07
		2008	2007	2008	2007	
Jesenice	zaposleni pri pravnih osebah	8.395	8.206	78,9	80,4	102,3
	zaposleni pri fizičnih osebah	717	650	6,7	6,4	110,3
	samozaposlene osebe	753	682	7,1	6,7	110,4
	brezposelni	777	667	7,3	6,5	116,5
	Skupaj	10.642	10.205	100,0	100,0	104,3
Kranj	zaposleni pri pravnih osebah	27.798	27.809	78,3	79,3	100,0
	zaposleni pri fizičnih osebah	2.738	2.619	7,7	7,5	104,5
	samozaposlene osebe	2.859	2.721	8,1	6,7	105,1
	brezposelni	2.115	1.907	6,0	5,4	110,9
	Skupaj	35.510	35.056	100,0	100,0	101,3
Radovljica	zaposleni pri pravnih osebah	9.765	9.771	75,6	76,2	99,9
	zaposleni pri fizičnih osebah	1.064	1.093	8,2	8,5	97,3
	samozaposlene osebe	1.502	1.409	11,6	10,4	106,6
	brezposelni	589	558	4,6	4,3	105,6
	Skupaj	12.920	12.831	100,0	100,0	100,7
Škofja Loka	zaposleni pri pravnih osebah	11.904	12.258	77,7	78,8	97,1
	zaposleni pri fizičnih osebah	1.130	1.195	7,4	7,7	94,6
	samozaposlene osebe	1.634	1.580	10,7	9,3	103,4
	brezposelni	647	528	4,2	3,4	122,5
	Skupaj	15.315	15.561	100,0	100,0	98,4
Trzič	zaposleni pri pravnih osebah	2.741	2.649	68,0	68,4	103,5
	zaposleni pri fizičnih osebah	364	359	9,0	9,3	101,4
	samozaposlene osebe	475	436	11,8	11,3	108,9
	brezposelni	448	430	14,8	11,1	104,2
	Skupaj	4.028	3.874	100,0	100,0	104,0
Skupaj	zaposleni pri pravnih osebah	60.603	60.693	77,3	78,3	99,9
	zaposleni pri fizičnih osebah	6.013	5.916	7,7	7,6	101,6
	samozaposlene osebe	7.223	6.828	9,2	8,8	105,8
	brezposelni	4.576	4.090	5,8	5,3	111,9
	Skupaj	78.415	77.527	100,0	100,0	101,1

Tabela P3: Delovno aktivno prebivalstvo po občinah na Gorenjskem, december 2008

Občine	Skupaj	Zaposlene osebe			Samozaposlene osebe			
		Skupaj	Pri pravnih osebah	Pri fizičnih osebah	Skupaj	Samostojni podjetniki posamezniki	Osebe, ki opravljajo poklicno dejavnost	Kmetje
Bled	3.595	3.220	2.996	224	375	282	28	65
Bohinj	1.382	1.095	953	142	287	156	6	125
Cerklje na Gorenjskem	2.856	2.454	2.119	335	402	209	5	188
Gorenja vas-Poljane	1.342	977	830	147	365	151	8	206
Gorje	438	302	253	49	136	98	4	34
Jesenice	7.702	7.255	6.765	490	447	390	35	22
Jezerško	111	82	69	13	29	13	1	15
Kranj	25.113	23.381	21.730	1.651	1.732	1.279	175	278
Kranjska gora	1.469	1.285	1.139	146	184	139	5	40
Naklo	2.567	2.379	2.164	215	188	122	8	58
Preddvor	690	535	460	75	155	96	4	55
Radovljica	6.916	6.212	5.563	649	704	533	65	106
Šenčur	2.058	1.705	1.256	449	353	227	8	118
Škofja Loka	8.746	7.930	7.235	695	816	526	71	219
Tržič	3.580	3.105	2.741	364	475	366	23	86
Železniki	2.549	2.282	2.168	114	267	129	11	127
Žiri	2.030	1.845	1.671	174	185	98	14	73
Žirovnica	695	572	491	81	123	94	10	19
Skupaj:	73.839	66.616	60.603	6.013	7.223	4.908	481	1.834

Tabela P4: Delovno aktivno prebivalstvo na Gorenjskem, december 2008

Upravne enote	Skupaj	Zaposlene osebe			Samozaposlene osebe			
		Skupaj	Pri pravnih osebah	Pri fizičnih osebah	Skupaj	Samostojni podjetniki posamezniki	Osebe, ki opravljajo poklic. dejavnost	Kmetje
Jesenice	9.865	9.112	8.395	717	753	623	50	80
Kranj	33.395	30.536	27.798	2.738	2.859	1.946	201	712
Radovljica	12.331	10.829	9.765	1.064	1.502	1.069	103	330
Škofja Loka	14.668	13.034	11.904	1.130	1.634	904	104	626
Tržič	3.580	3.105	2.741	364	475	366	23	86
Skupaj	73.839	66.616	60.603	6.013	7.223	4.908	481	1.834

Tabela P5: Indeks zaposlovanja 2008/2007

Upravne enote	Skupaj	Zaposlene osebe			Samozaposlene osebe			
		Skupaj	Pri pravnih osebah	Pri fizičnih osebah	Skupaj	Samostojni podjetniki posamezniki	Osebe, ki opravljajo poklic. dejavnost	Kmetje
Jesenice	103,4	102,9	102,3	110,3	110,4	113,9	92,6	98,8
Kranj	100,7	100,4	100,0	104,5	105,1	108,1	99,5	99,2
Radovljica	100,5	99,7	99,9	97,3	106,6	109,1	107,3	99,1
Škofja Loka	97,6	96,9	97,1	94,6	103,4	106,2	106,1	99,2
Tržič	103,9	103,2	103,5	101,4	108,9	113,7	85,2	98,9
Skupaj	100,5	100,0	99,9	101,6	105,8	109,0	100,8	99,1

Tabela P6: Rast zaposlenosti v Upravni enoti Jesenice, po področjih dejavnosti (SKD)

Področje dejavnosti	Število zaposlenih		Razlika (2 - 3)	Indeks 2008/07
	December 2008	December 2007		
1	2	3	4	5
A Kmetijstvo, lov in gozdarstvo	98	102	-4	96,1
B Ribištvo	0	0		
C Rudarstvo	0	0		
D Predelovalne dejavnosti	3.170	3.065	105	103,4
E Oskrba z elektriko, plinom in vodo	49	57	-8	86,0
F Gradbeništvo	823	664	159	123,9
G Trgovina, pop. mot. voz. in izd. šir. potrošnje	1.256	1.299	-43	96,7
H Gostinstvo	720	711	9	101,3
I Promet, skladiščenje in zveze	518	524	-6	98,9
J Finančno posredništvo	56	59	-3	94,9
K Poslov. z nepremičninami, najem, posl. stor.	508	469	39	108,3
L Dej. javne uprave, obrambe, obv. soc. zav.	369	376	-7	98,1
M Izobraževanje	747	724	23	103,2
N Zdravstvo in socialno varstvo	932	901	31	103,4
O Druge javne, skupne in osebne stor. dej.	618	585	33	105,6
P Zas. gospodinjstva z zaposlenim osebjem	1	2	-1	50,0
Q Eksteritorialne organizac. in združenja	0	0		
A - B Kmetijstvo	98	102	-4	96,1
C - F Nekmetijstvo	4.042	3.786	256	106,8
G - Q Storitve	5.725	5.650	75	101,3
SKUPAJ	9.865	9.538	327	103,4

Vir: Statistični urad RS

Pojasnilo:

Podatki vključujejo zaposlene osebe (v podjetjih, družbah in organizacijah ter pri samozaposlenih osebah) in samozaposlene osebe (samostojne podjetnike posameznike, osebe, ki opravljajo poklicno dejavnost in kmete).

Tabela P7: Rast zaposlenosti v Upravni enoti Kranj po področjih dejavnosti (SKD)

Področje dejavnosti	Število zaposlenih		Razlika (2 - 3)	Indeks 2008/07
	December 2008	December 2007		
1	2	3	4	5
A Kmetijstvo, lov in gozdarstvo	943	950	-7	99,3
B Ribištvo	0	0		
C Rudarstvo	0	0		
D Predelovalne dejavnosti	9.613	10.566	-953	91,0
E Oskrba z elektriko, plinom in vodo	512	350	162	146,3
F Gradbeništvo	3.266	2.950	316	110,7
G Trgovina, pop. mot. voz. in izd. šir. potrošnje	5.343	4.627	716	115,5
H Gostinstvo	1.143	1.117	26	102,3
I Promet, skladiščenje in zveze	3.065	3.226	-161	95,0
J Finančno posredništvo	879	856	23	102,7
K Poslov. z nepremičninami, najem, posl. stor.	2.602	2.515	87	103,5
L Dej. javne uprave, obrambe, obv. soc. zav.	1.478	1.430	48	103,4
M Izobraževanje	2.107	2.046	61	103,0
N Zdravstvo in socialno varstvo	1.664	1.637	27	101,6
O Druge javne, skupne in osebne stor. dej.	767	870	-103	88,2
P Zas. gospodinjstva z zaposlenim osebjem	13	9	4	144,4
Q Eksteritorialne organizac. in združenja	0	0		
A - B Kmetijstvo	943	950	-7	99,3
C - F Nekmetijstvo	13.391	13.866	-475	96,6
G - Q Storitve	19.061	18.333	728	104,0
SKUPAJ	33.395	33.149	246	100,7

Vir: Statistični urad RS

Pojasnilo:

Podatki vključujejo zaposlene osebe (v podjetjih, družbah in organizacijah ter pri samozaposlenih osebah) in samozaposlene osebe (samostojne podjetnike posameznike, osebe, ki opravljajo poklicno dejavnost in kmete).

Tabela P8: Rast zaposlenosti v Upravni enoti Radovljica, po področjih dejavnosti (SKD)

Področje dejavnosti	Število zaposlenih		Razlika (2 - 3)	Indeks 2008/07
	December 2008	December 2007		
1	2	3	4	5
A Kmetijstvo, lov in gozdarstvo	488	501	-13	97,4
B Ribištvo	2	2	0	100,0
C Rudarstvo	11	13	-2	84,6
D Predelovalne dejavnosti	3.726	3.860	-134	96,5
E Oskrba z elektriko, plinom in vodo	64	70	-6	91,4
F Gradbeništvo	883	862	21	102,4
G Trgovina, pop. mot. voz. in izd. šir. potrošnje	1.723	1.674	49	102,9
H Gostinstvo	1.436	1.360	76	105,6
I Promet, skladiščenje in zveze	535	518	17	103,3
J Finančno posredništvo	99	90	9	110,0
K Poslov. z nepremičninami, najem, posl. stor.	911	833	78	109,4
L Dej. javne uprave, obrambe, obv. soc. zav.	307	334	-27	91,9
M Izobraževanje	869	879	-10	98,9
N Zdravstvo in socialno varstvo	716	738	-22	97,0
O Druge javne, skupne in osebne stor. dej.	558	535	23	104,3
P Zas. gospodinjstva z zaposlenim osebjem	3	4	-1	75,0
Q Eksteritorialne organizac. in združenja	0	0		
A - B Kmetijstvo	490	503	-13	97,4
C - F Nekmetijstvo	4.684	4.805	-121	97,5
G - Q Storitve	7.157	6.965	192	102,8
SKUPAJ	12.331	12.273	58	100,5

Vir: Statistični urad RS

Pojasnilo:

Podatki vključujejo zaposlene osebe (v podjetjih, družbah in organizacijah ter pri samozaposlenih osebah) in samozaposlene osebe (samostojne podjetnike posameznike, osebe, ki opravljajo poklicno dejavnost in kmete).

Tabela P9: Rast zaposlenosti v Upravni enoti Škofja Loka, po področjih dejavnosti (SKD)

Področje dejavnosti	Število zaposlenih		Razlika (2 - 3)	Indeks 2008/07
	December 2008	December 2007		
1	2	3	4	5
A Kmetijstvo, lov in gozdarstvo	667	686	-19	97,2
B Ribištvo	0	0		
C Rudarstvo	15	18	-3	83,3
D Predelovalne dejavnosti	7.844	8.331	-487	94,2
E Oskrba z elektriko, plinom in vodo	64	61	3	104,9
F Gradbeništvo	887	846	41	104,8
G Trgovina, pop. mot. voz. in izd. šir. potrošnje	1.275	1.355	-80	94,1
H Gostinstvo	345	344	1	100,3
I Promet, skladiščenje in zveze	809	819	-10	98,8
J Finančno posredništvo	78	76	2	102,6
K Poslov. z nepremičninami, najem, posl. stor.	688	572	116	120,3
L Dej. javne uprave, obrambe, obv. soc. zav.	226	228	-2	99,1
M Izobraževanje	1.023	989	34	103,4
N Zdravstvo in socialno varstvo	376	372	4	101,1
O Druge javne, skupne in osebne stor. dej.	370	335	35	110,4
P Zas. gospodinjstva z zaposlenim osebjem	1	1	0	100,0
Q Eksteritorialne organizac. in združenja	0	0		
A - B Kmetijstvo	667	686	-19	97,2
C - F Nekmetijstvo	8.810	9.256	-446	95,2
G - Q Storitve	5.191	5.091	100	102,0
SKUPAJ	14.668	15.033	-365	97,6

Vir: Statistični urad RS

Pojasnilo:

Podatki vključujejo zaposlene osebe (v podjetjih, družbah in organizacijah ter pri samozaposlenih osebah) in samozaposlene osebe (samostojne podjetnike posameznike, osebe, ki opravljajo poklicno dejavnost in kmete).

Tabela P10: Rast zaposlenosti v Upravni enoti Tržič, po področjih dejavnosti (SKD)

Področje dejavnosti	Število zaposlenih		Razlika (2 - 3)	Indeks 2008/07
	December 2008	December 2007		
1	2	3	4	5
A Kmetijstvo, lov in gozdarstvo	125	122	3	102,5
B Ribištvo	0	0		
C Rudarstvo	0	0		
D Predelovalne dejavnosti	1.430	1.444	-14	99,0
E Oskrba z elektriko, plinom in vodo	77	74	3	104,1
F Gradbeništvo	353	259	94	136,3
G Trgovina, pop. mot. voz. in izd. šir. potrošnje	506	473	33	107,0
H Gostinstvo	102	94	8	108,5
I Promet, skladiščenje in zveze	122	122	0	100,0
J Finančno posredništvo	32	30	2	106,7
K Poslov. z nepremičninami, najem, posl. stor.	193	179	14	107,8
L Dej. javne uprave, obrambe, obv. soc. zav.	98	109	-11	89,9
M Izobraževanje	264	263	1	100,4
N Zdravstvo in socialno varstvo	175	179	-4	97,8
O Druge javne, skupne in osebne stor. dej.	103	96	7	107,3
P Zas. gospodinjstva z zaposlenim osebjem	0	0		
Q Eksteritorialne organizac. in združenja	0	0		
A - B Kmetijstvo	125	122	3	102,5
C - F Nekmetijstvo	1.860	1.777	83	104,7
G - Q Storitve	1.595	1.545	50	103,2
SKUPAJ	3.580	3.444	136	103,9

Vir: Statistični urad RS

Pojasnilo:

Podatki vključujejo zaposlene osebe (v podjetjih, družbah in organizacijah ter pri samozaposlenih osebah) in samozaposlene osebe (samostojne podjetnike posameznike, osebe, ki opravljajo poklicno dejavnost in kmete).

Tabela P11: Število prijavljenih potreb po delavcih na Gorenjskem po področjih dejavnosti in stopnjah izobrazbe v letu 2008

Področje dejavnosti	Skupaj	DELAVCI							
		Stopnja izobrazbe							
		I.	II.	III.	IV.	V.	VI.	VII. +	B.Š.
A Kmetijstvo in lov, gozdarstvo, ribištvo	114	33	7	0	49	18	2	5	0
B Rudarstvo	2	2	0	0	0	0	0	0	0
C Predelovalne dejavnosti	3.853	1.222	195	159	1.313	515	141	308	0
D Oskrba z električno energijo, plinom in paro	29	2	0	0	9	8	3	7	0
E Oskrba z vodo; ravnanje z odplakami in odpadki; saniranje okolja	103	56	3	1	21	11	4	7	0
F Gradbeništvo	2.241	1.014	105	16	764	234	46	62	0
G Trgovina; vzdrževanje in popravila motornih vozil	3.071	274	61	67	1.768	669	84	148	0
H Promet in skladiščenje	1.188	182	15	61	720	160	19	31	0
I Gostinstvo	1.931	561	184	6	938	206	21	15	0
J Informacijske in komunikacijske dejavnosti	249	26	0	5	37	100	28	53	0
K Finančne in zavarovalniške dejavnosti	324	1	0	0	6	254	16	47	0
L Poslovanje z nepremičninami	87	14	0	1	11	32	13	16	0
M Strokovne, znanstvene in tehnične dejavnosti	927	302	8	2	138	267	47	163	0
N Druge raznovrstne poslovne dejavnosti	1.975	1.288	55	23	364	191	25	29	0
O Dejavnost javne uprave in obrambe; dejavnost obvezne socialne varnosti	263	3	6	1	21	99	24	109	0
P Izobraževanje	999	74	11	4	56	215	53	585	1
Q Zdravstvo in socialno varstvo	662	62	32	26	83	213	11	235	0
R Kulturne, razvedrilne in rekreacijske dejavnosti	314	35	4	0	143	87	12	33	0
S Druge dejavnosti	227	52	3	4	121	33	6	8	0
T Dejavnost gospodinjstev z zaposlenim hišnim osebjem; proizvodnja za lastno uporabo	2	1	0	0	0	1	0	0	0
U Dejavnost eksteritorialnih organizacij in teles	0	0	0	0	0	0	0	0	0
A - B Kmetijstvo	116	35	7	0	49	18	2	5	0
C - F Nekmetijstvo	6.226	2.294	303	176	2.107	768	194	384	0
G - Q Storitve	12.219	2.875	379	200	4.406	2.527	359	1.472	1
SKUPAJ	18.561	5.292	696	380	6.826	3.434	573	1.902	1
Od skupaj za določen čas	13.929	4.516	609	337	4.928	2.171	281	1.086	1

LETNO POROČILO 2008

Tabela P12: Število kritih potreb po delavcih na Gorenjskem po področjih dejavnosti in stopnjah izobrazbe v letu 2008

Področje dejavnosti	Skupaj	DELAVCI								Od skupaj prve zap. V RS
		Stopnja izobrazbe								
		I.	II.	III.	IV.	V.	VI.	VII. +	B.Š.	
A Kmetijstvo in lov, gozdarstvo, ribištvo	61	30	3	0	18	6	1	3	0	10
B Rudarstvo	0	0	0	0	0	0	0	0	0	0
C Predelovalne dejavnosti	2.992	981	128	115	962	462	101	243	0	345
D Oskrba z električno energijo, plinom in paro	24	1	0	0	7	7	2	7	0	6
E Oskrba z vodo; ravnanje z odplakami in odpadki; saniranje okolja	81	47	1	1	13	8	5	6	0	3
F Gradbeništvo	1.755	863	84	13	523	196	33	43	0	109
G Trgovina; vzdrževanje in popravila motornih vozil	2.246	221	33	31	1220	553	63	125	0	363
H Promet in skladiščenje	1.045	142	26	34	623	174	11	35	0	79
I Gostinstvo	1.209	359	124	1	540	152	20	13	0	138
J Informacijske in komunikacijske dejavnosti	196	18	0	4	20	82	21	51	0	57
K Finančne in zavarovalniške dejavnosti	175	1	0	1	7	122	12	32	0	41
L Poslovanje z nepremičninami	71	12	0	1	12	25	6	15	0	12
M Strokovne, znanstvene in tehnične dejavnosti	718	184	7	1	101	245	40	140	0	133
N Druge raznovrstne poslovne dejavnosti	1.097	751	39	0	169	103	20	15	0	84
O Dejavnost javne uprave in obrambe; dejavnost obvezne socialne varnosti	160	4	2	1	13	56	9	75	0	31
P Izobraževanje	669	51	8	1	37	190	38	343	1	105
Q Zdravstvo in socialno varstvo	434	49	14	16	38	171	8	138	0	63
R Kulturne, razvedrilne in rekreacijske dejavnosti	135	11	3	0	33	49	8	31	0	29
S Druge dejavnosti	128	23	4	5	61	22	6	7	0	22
T Dejavnost gospodinjstev z zaposlenim hišnim osebjem; proizvodnja za lastno uporabo	1	0	0	0	0	1	0	0	0	0
U Dejavnost eksteritorialnih organizacij in teles	0	0	0	0	0	0	0	0	0	0
A - B Kmetijstvo	61	30	3	0	18	6	1	3	0	10
C - F Nekmetijstvo	4.852	1.892	213	129	1.505	673	141	299	0	463
G - Q Storitve	8.284	1.826	260	96	2.874	1.945	262	1.020	1	1.157
SKUPAJ	13.197	3.748	476	225	4.397	2.624	404	1.322	1	1.630
Od skupaj za določen čas	10.212	3.334	408	206	3.483	1.809	202	769	1	0

Tabela P13: Izdana in veljavna delovna dovoljenja v letih 2007 in 2008 po upravnih enotah

Urad za delo*	Leto	Izdana delovna dovoljenja		Veljavna delovna dovoljenja december		
		Skupaj	Nova del. dovoljenja	Skupaj	Osebna za ned. čas	Ostala delovna dov.
Jesenice	2008	554	164	595	196	399
	2007	472	59	370	111	259
	Ind. 08/07	117,4	278,0	160,8	176,6	154,1
Kranj	2008	1.738	762	1.594	392	1.202
	2007	1.030	76	877	279	598
	Ind. 08/07	168,7	1002,6	181,8	140,5	201,0
Radovljica	2008	410	132	358	111	247
	2007	238	13	213	64	149
	Ind. 08/07	172,3	1015,4	168,1	173,4	165,8
Škofja Loka	2008	541	203	502	135	367
	2007	392	43	341	116	225
	Ind. 08/07	138,0	472,1	147,2	116,4	163,1
Tržič	2008	73	22	124	77	47
	2007	64	5	80	46	34
	Ind. 08/07	114,1	440,0	155,0	167,4	138,2
Skupaj	2008	3.330	1.285	3.228	911	2.262
	2007	2.277	196	1.881	616	1.265
	Ind. 08/07	146,2	655,6	171,6	147,9	178,8

* glej pojasnila na začetku tabelarne priloge pri metodoloških pojasnilih

Tabela P14: Delovna dovoljenja, izdana v obdobju od JANUARJA do DECEMBRA 2008 v Območni službi Kranj

Urad za delo*	Osebna delovna dovoljenja			Dovoljenja za zaposlitev			Dovoljenja za delo						Brez delovnega dovoljenja Skupaj
	Skupaj	Samoza-poslitev	Za nedoločen čas	Skupaj	Nova delovna dovoljenja	Brez kontrole trga dela	Skupaj	Napoteni delavci	Poslovodni delavci	Vsa sezonska dela	Sezonska dela v kmetijstvu	Sezonska dela v gradbeništvu	
1	2	3	4	5	6	7	8	9	10	11	12	13	14
Jesenice	38		11	383	164	0	133			133	0	131	
Kranj	108		84	1.351	762	12	279			279	1	275	
Radovljica	19		9	292	132	4	99			99	0	49	
Škofja Loka	28		14	448	203	3	65			65	7	57	
Tržič	10		8	52	22	1	11			11	0	11	
Ostale UE	4		0	5	2	2	5			5	0	5	
Ni bivališča v RS	0		0	0	0	0	0			0	0	0	
SKUPAJ	207	0	126	2.531	1.285	22	592	0	0	592	8	528	0

Pojasnila:

Stolpec 2: Skupno število vseh izdanih osebnih delovnih dovoljenj

Stolpec 3: Število izdanih osebnih delovnih dovoljenj za samozaposlitev/osebne gospodarske družbe: s.p., k.d., d.n.o. - na podlagi 6. točke 10. člena ZZDT

Stolpec 4: Število izdanih osebnih delovnih dovoljenj za nedoločen čas

Stolpec 5: Skupno število izdanih dovoljenj za zaposlitev

Stolpec 6: Od skupnega števila izdanih dovoljenj za zaposlitev število dovoljenj za zaposlitev tujcev, ki še niso bili zaposleni v RS

Stolpec 7: Od skupnega števila izdanih dovoljenj za zaposlitev število dovoljenj, ko izdaja dovoljenja ni vezana na kontrolo trga dela /na podlagi 4.tč. 11. člena ZZDT/

Stolpec 8: Skupno število izdanih dovoljenj za delo

Stolpec 9: Od skupnega števila izdanih dovoljenj za delo število dovoljenj za napotene delavce na podlagi 13., 14., 15., 16. in 17. člena ZZDT

Stolpec 10: Od skupnega števila dovoljenj za delo število dovoljenj za poslovodne delavce na podlagi 22. člena ZZDT.

Stolpec 11: Število vseh dovoljenj za sezonsko delo tujcev

Stolpec 12: Od skupnega števila dovoljenj za sezonsko delo število dovoljenj za sezonsko delo v kmetijstvu na podlagi 20. člena ZZDT.

Stolpec 13: Od skupnega števila dovoljenj za sezonsko delo število dovoljenj za sezonsko delo v gradbeništvu na podlagi 21. člena ZZDT

Stolpec 14: Število izdanih potrdil prijave dela za pogodbene storitve tujcev na podlagi 24., 25., 26. in 27. člena ZZDT, ko delovno dovoljenje ni potrebno

* glej pojasnila na začetku tabelarnega pregleda pri metodoloških pojasnilih

Tabela P15: Povprečna registrirana brezposelnost in letna rast po uradih za delo (indeks: predhodno leto = 100)

Urad za delo*			Leta													
			1995	1996	1997	1998	1999	2000	2001	2002	2003	2004	2005	2006	2007	2008
Jesenice	Število brezp.	vsj	2.174	2.217	2.098	2.170	2.149	1.916	1.933	1.844	1.696	1.533	1.318	1.077	758	656
		ženske	1.179	1.214	1.194	1.241	1.305	1.140	1.115	1.051	925	811	742	616	428	358
	Rast (indeks)	vsj	99,3	102,0	94,6	103,4	99,0	89,2	100,9	95,4	92,2	90,4	86,0	81,7	70,4	86,5
		ženske	102,8	103,0	98,4	103,9	105,2	87,4	97,8	94,3	88,2	87,7	91,5	83,0	69,5	83,6
Kranj	Število brezp.	vsj	4.118	4.159	4.134	4.147	4.033	3.303	2.900	2.670	2.775	2.621	2.736	2.487	1.966	1.807
		ženske	1.945	2.026	2.052	2.156	2.102	1.708	1.464	1.337	1.371	1.327	1.493	1.445	1.116	941
	Rast (indeks)	vsj	91,2	101,0	99,4	100,3	97,3	81,9	87,8	92,1	105,2	94,5	104,4	90,9	79,1	91,9
		ženske	91,6	104,2	101,3	105,1	97,5	81,3	85,7	91,3	105,4	96,8	112,5	96,8	77,2	84,3
Radovljica	Število brezp.	vsj	1.743	1.471	1.429	1.705	1.605	1.256	1.118	1.108	998	997	899	813	577	522
		ženske	875	752	744	889	876	673	620	618	583	572	535	467	327	280
	Rast (indeks)	vsj	93,8	84,4	97,1	119,3	94,1	78,3	89,0	99,1	93,6	99,9	90,2	90,4	71,0	90,5
		ženske	96,7	85,9	98,9	119,5	98,5	76,8	92,1	99,7	101,0	98,1	93,5	87,3	70,0	85,6
Škofja Loka	Število brezp.	vsj	860	1.208	1.526	1.558	1.389	1.128	866	769	827	836	806	722	551	534
		ženske	412	634	815	876	803	657	493	441	515	496	472	399	282	241
	Rast (indeks)	vsj	92,4	140,5	126,3	102,1	89,2	81,2	76,8	88,8	110,4	101,1	96,4	89,6	76,3	96,9
		ženske	95,2	153,9	128,5	107,5	91,7	81,8	75,0	89,5	112,7	96,3	95,2	84,5	70,7	85,5
Tržič	Število brezp.	vsj	744	775	889	903	881	866	813	814	729	655	622	541	446	390
		ženske	338	391	481	493	485	473	460	460	400	344	355	324	242	189
	Rast (indeks)	vsj	94,7	104,2	114,7	101,6	97,6	98,3	93,9	100,1	83,7	89,8	95,0	87,0	82,4	87,4
		ženske	102,1	115,7	123,0	102,5	98,4	97,5	97,3	100,0	77,8	86,0	103,2	91,3	74,7	78,1
Skupaj	Število brezp.	vsj	9.637	9.829	10.076	10.484	10.056	8.472	7.629	7.205	7.025	6.642	6.380	5.640	4.298	3.909
		ženske	4.748	5.018	5.286	5.656	5.569	4.653	4.152	3.907	3.794	3.550	3.597	3.251	2.395	2.007
	Rast (indeks)	vsj	93,7	102,0	102,5	104,0	95,9	84,2	90,0	94,4	98,2	94,5	96,1	88,4	76,2	90,9
		ženske	96,1	105,7	105,3	107,0	98,5	83,6	89,2	94,1	97,6	93,6	101,3	90,4	73,7	83,8

* glej pojasnila na začetku tabelarne priloge pri metodoloških pojasnilih

Tabela P16: Deleži značilnih skupin registrirano brezposelnih oseb po uradih za delo (povprečje)

Urad za delo*	Leto	Brezposelni vsi	Deleži posameznih kategorij							
			Stari do 26 let	Iščejo prvo zaposlitev	Ženske	Trajno presežni delavci in stečajniki	Brezposelni nad 1 leto	Brez strok. izobrazbe	Od 40 do 50 let	Nad 50 let
Jesenice	2008	656	14,0	11,4	54,6	17,4	33,5	44,5	16,8	38,3
	2007	758	17,1	14,4	56,4	16,2	36,9	43,2	19,0	35,8
Kranj	2008	1.807	8,7	8,8	52,1	27,2	43,0	42,3	18,6	46,5
	2007	1.966	10,8	11,5	56,8	26,7	40,4	39,2	17,9	46,9
Radovljica	2008	522	12,6	10,5	53,6	21,8	30,3	30,5	17,8	42,9
	2007	577	11,7	14,3	56,7	21,7	35,7	28,3	17,6	41,3
Škofja Loka	2008	534	12,7	12,4	45,1	29,6	26,6	34,3	13,9	46,3
	2007	551	16,1	15,7	51,1	22,9	35,0	32,6	15,4	41,4
Tržič	2008	390	11,5	7,9	48,5	24,6	45,6	46,2	17,9	47,7
	2007	446	13,7	11,6	54,2	24,8	38,9	44,6	20,6	40,8
Skupaj	2008	3.909	10,9	9,9	51,3	24,9	37,7	40,3	17,5	44,7
	2007	4.298	13,0	12,9	55,7	23,5	38,3	38,2	18,0	42,9

* glej pojasnila na začetku tabelarne priloge pri metodoloških pojasnilih

Tabela P17: Brezposelni po stopnjah izobrazbe in po uradih za delo (povprečje)

Urad za delo*	Leto		Skupaj	Stopnja izobrazbe							
				I.	II.	III.	IV.	V.	VI.	VII. +	B.Š.
Jesenice	2008	Štev.	656	236	56	7	126	167	21	43	1
		%	100,0	36,0	8,5	1,0	19,1	25,4	3,3	6,5	0,2
	2007	Štev.	758	272	56	8	160	201	15	47	0
		%	100,0	35,9	7,3	1,0	21,1	26,5	2,0	6,2	0,0
Kranj	2008	Štev.	1.807	704	60	20	379	412	66	165	1
		%	100,0	38,9	3,3	1,1	21,0	22,8	3,6	9,1	0,1
	2007	Štev.	1.966	710	61	20	425	502	76	171	0
		%	100,0	36,1	3,1	1,0	21,6	25,5	3,9	8,7	0,0
Radovljica	2008	Štev.	522	135	24	1	136	160	17	48	0
		%	100,0	26,0	4,5	0,2	26,1	30,7	3,2	9,3	0,0
	2007	Štev.	577	140	24	1	145	190	21	57	0
		%	100,0	24,2	4,1	0,1	25,1	32,9	3,7	9,9	0,0
Škofja Loka	2008	Štev.	534	156	27	12	109	155	22	53	1
		%	100,0	29,1	5,0	2,3	20,4	28,9	4,2	9,9	0,1
	2007	Štev.	551	147	33	8	123	159	20	62	0
		%	100,0	26,7	5,9	1,4	22,3	28,7	3,7	11,3	0,0
Trzič	2008	Štev.	390	161	19	6	84	81	13	25	0
		%	100,0	41,4	5,0	1,6	21,5	20,9	3,2	6,4	0,0
	2007	Štev.	446	178	21	6	93	103	11	34	0
		%	100,0	39,9	4,7	1,4	20,9	23,0	2,5	7,6	0,0
Skupaj	2008	Štev.	3.909	1.392	185	47	834	975	139	335	3
		%	100,0	35,6	4,7	1,2	21,3	24,9	3,5	8,6	0,1
	2007	Štev.	4.298	1.447	194	43	946	1.154	144	371	0
		%	100,0	33,7	4,5	1,0	22,0	26,8	3,3	8,6	0,0

* glej pojasnila na začetku tabelarne priloge pri metodoloških pojasnilih

Tabela P18: Registrirano brezposelne osebe na dan 31.12.2008 po starostni in izobrazbeni strukturi

Stopnja izobrazbe	Skupaj		Starostni razred						
	vsi	ženske	do 18 let	18 - 25	25 - 30	30 - 40	40 - 50	50 - 60	nad 60 let
I.	1.744	909	4	172	131	263	415	733	26
II.	223	75	0	34	37	58	36	55	3
III.	52	35	0	0	0	6	17	29	0
IV.	1.023	451	0	119	109	143	212	419	21
V.	1.046	589	0	126	206	164	178	336	36
VI.	133	55	0	0	12	21	23	65	12
VII. + VIII.	323	203	0	6	111	106	36	49	15
B.Š.	5	4	0	1	2	0	0	2	0
Skupaj	4.549	2.321	4	458	608	761	917	1.688	113

Tabela P18a: Registrirano brezposelne osebe na dan 31.12.2008 po starostni in izobrazbeni strukturi (v %)

Stopnja izobrazbe	Skupaj		Starostni razred						
	vsi	ženske	do 18 let	18 - 25	25 - 30	30 - 40	40 - 50	50 - 60	nad 60 let
I.	38,3	39,2	100,0	37,6	21,5	34,6	45,3	43,4	23,0
II.	4,9	3,2	0,0	7,4	6,1	7,6	3,9	3,3	2,7
III.	1,1	1,5	0,0	0,0	0,0	0,8	1,9	1,7	0,0
IV.	22,5	19,4	0,0	26,0	17,9	18,8	23,1	24,8	18,6
V.	23,0	25,4	0,0	27,5	33,9	21,6	19,4	19,9	31,9
VI.	2,9	2,4	0,0	0,0	2,0	2,8	2,5	3,9	10,6
VII. + VIII.	7,1	8,7	0,0	1,3	18,3	13,9	3,9	2,9	13,3
B.Š.	0,1	0,2	0,0	0,2	0,3	0,0	0,0	0,1	0,0
Skupaj	100,0	100,0	100,0	100,0	100,0	100,0	100,0	100,0	100,0

**Tabela P19: Registrirano brezposelni na Gorenjskem na dan 31.12.2008
po trajanju brezposelnosti**

Trajanje brezposelnosti	Brezposelni			
	vsi	%	ženske	%
do 3 mesece	1.830	40,3	962	41,4
nad 3 do 6 mesecev	670	14,7	364	15,7
nad 6 do 9 mesecev	355	7,8	176	7,6
nad 9 do 12 mesecev	321	7,1	143	6,2
nad 1 do 2 let	650	14,3	331	14,3
nad 2 do 3 let	369	8,1	170	7,3
nad 3 do 5 let	205	4,5	96	4,1
nad 5 do 8 let	96	2,1	55	2,4
nad 8 let	50	1,1	24	1,0
Skupaj	4.546	100,0	2.321	100,0

**Tabela P20: Registrirano brezposelni na Gorenjskem na dan 31.12.2008
po delovni dobi**

Delovna doba	Brezposelni			
	vsi	%	ženske	%
brez delovne dobe	502	11,0	284	12,2
do enega leta	278	6,1	152	6,5
nad 1 do 2 let	234	5,1	134	5,8
nad 2 do 3 let	161	3,5	91	3,9
nad 3 do 5 let	199	4,4	101	4,4
nad 5 do 10 let	352	7,7	171	7,4
nad 10 do 20 let	585	12,9	286	12,3
nad 20 do 30 let	927	20,4	515	22,2
nad 30 let	1.308	28,8	587	25,3
Skupaj	4.546	100,0	2.321	100,0

Tabela P21: Brezposelni po občinah v letih od 1999 do 2008 (stanje - december)

Občina	Število brezposelnih										Indeks 2008/07
	1999	2000	2001	2002	2003	2004	2005	2006	2007	2008	
1	2	3	4	5	6	7	8	9	10	11	12
BLED	428	348	337	305	321	330	313	201	147	137	93,2
BOHINJ	128	115	142	121	146	122	101	83	72	57	79,2
CERKLJE NA GORENJSKEM	208	186	158	159	134	147	166	113	118	125	105,9
GORENJA VAS - POLJANE	171	130	100	103	80	85	87	68	59	92	155,9
GORJE	-	-	-	-	-	-	-	-	35	42	120,0
JESENICE	1.581	1.523	1.546	1.422	1.365	1.037	1.051	668	472	589	124,8
JEZERSKO	23	22	21	23	24	23	20	13	11	9	81,8
KRANJ	2.673	2.369	2.165	2.043	2.250	2.254	2.168	1.605	1.466	1.659	113,2
KRANJSKA GORA	229	243	213	215	198	171	178	126	118	118	100,0
NAKLO	194	181	152	158	131	139	147	117	108	108	100,0
PREDDVOR	117	102	81	84	81	82	83	71	55	58	105,5
RADOVLJICA	904	760	766	619	570	530	528	398	305	352	115,4
ŠENČUR	280	276	247	193	190	189	198	169	149	153	102,7
ŠKOFJA LOKA	682	622	489	470	589	592	565	425	338	399	118,0
TRŽIČ	846	811	816	802	681	628	625	459	430	448	104,2
ŽELEZNIKI	245	186	139	111	113	96	102	95	80	99	123,8
ŽIRI	138	104	100	77	67	53	78	60	51	58	113,7
ŽIROVNICA	172	157	166	136	138	128	105	86	77	72	93,5

Tabela P22: Brezposelnost po občinah konec decembra 2008

Občina		Skupaj	Stopnja izobrazbe					
			I. in II.	III. in IV.	V.	VI.	VII.+	B.Š.
Bled	Štev.	137	38	37	44	3	15	0
	%	100,0	27,7	27,0	32,1	2,2	10,9	0,0
Bohinj	Štev.	57	21	19	13	0	4	0
	%	100,0	36,8	33,3	22,8	0,0	7,0	0,0
Cerklje	Štev.	125	56	42	22	0	5	0
	%	100,0	44,8	33,6	17,6	0,0	4,0	0,0
Gorenja vas - Poljane	Štev.	92	41	23	20	2	6	0
	%	100,0	44,6	25,0	21,7	2,2	6,5	0,0
Gorje	Štev.	42	10	17	10	2	3	0
	%	100,0	23,8	40,5	23,8	4,8	7,1	0,0
Jesenice	Štev.	589	293	142	112	13	29	0
	%	100,0	49,7	24,1	19,0	2,2	4,9	0,0
Jezerško	Štev.	9	1	3	2	2	1	0
	%	100,0	11,1	33,3	22,2	22,2	11,1	0,0
Kranj	Štev.	1.659	791	334	362	51	120	1
	%	100,0	47,7	20,1	21,8	3,1	7,2	0,1
Kranjska Gora	Štev.	118	27	37	38	3	12	1
	%	100,0	22,9	31,4	32,2	2,5	10,2	0,8
Naklo	Štev.	108	36	31	30	6	5	0
	%	100,0	33,3	28,7	27,8	5,6	4,6	0,0
Preddvor	Štev.	58	24	11	13	2	8	0
	%	100,0	41,4	19,0	22,4	3,4	13,8	0,0
Radovljica	Štev.	352	116	95	101	11	28	1
	%	100,0	33,0	27,0	28,7	3,1	8,0	0,3
Šenčur	Štev.	153	55	46	37	3	12	0
	%	100,0	35,9	30,1	24,2	2,0	7,8	0,0
Škofja Loka	Štev.	399	144	91	115	15	34	0
	%	100,0	36,1	22,8	28,8	3,8	8,5	0,0
Tržič	Štev.	448	226	101	82	13	26	0
	%	100,0	50,4	22,5	18,3	2,9	5,8	0,0
Železniki	Štev.	99	47	17	27	1	6	1
	%	100,0	47,5	17,2	27,3	1,0	6,1	1,0
Žiri	Štev.	58	13	19	15	2	8	1
	%	100,0	22,4	32,8	25,9	3,4	13,8	1,7
Žirovnica	Štev.	72	22	21	16	7	6	0
	%	100,0	30,6	29,2	22,2	9,7	8,3	0,0

Tabela P23: Stopnje registrirane brezposelnosti v letu 2008, po upravnih enotah, v Območni službi Kranj in RS, po mesecih

Upravne enote	XII. 07	I.	II.	III.	IV.	V.	VI.	VII.	VIII.	IX.	X.	XI.	XII. 08	I. - XII.
Jesenice	4,7	4,8	4,7	4,7	4,6	4,5	4,4	4,6	4,6	4,6	4,8	5,1	5,4	4,7
Kranj	5,4	5,4	5,2	5,0	4,9	4,8	4,7	4,8	4,7	4,7	5,2	5,5	5,8	5,0
Radovljica	3,8	3,9	3,7	3,5	3,4	3,3	3,1	3,2	3,1	3,2	3,4	3,6	4,0	3,5
Škofja Loka	2,9	3,0	2,9	2,9	2,9	2,8	2,6	2,8	2,7	2,7	2,9	3,2	3,5	2,9
Tržič	6,2	6,1	6,1	5,8	5,6	5,6	5,6	5,8	5,7	5,4	5,8	5,9	6,4	5,8
OS KRANJ	4,6	4,6	4,5	4,3	4,3	4,1	4,0	4,2	4,1	4,1	4,4	4,7	5,0	4,4
SLOVENIJA	7,3	7,4	7,1	6,9	6,6	6,5	6,4	6,5	6,5	6,3	6,6	6,7	7,0	6,7

Vir: Statistični urad RS

Tabela P24: Stopnje registrirane brezposelnosti v letu 2008, po občinah, po mesecih

Občine	XII. 07	I.	II.	III.	IV.	V.	VI.	VII.	VIII.	IX.	X.	XI.	XII. 08	I. - XII.
Bled	4,2	4,1	4,0	3,8	3,8	3,6	3,5	3,7	3,5	3,2	3,4	3,7	4,0	3,7
Bohinj	3,2	3,1	2,6	2,2	2,1	2,0	1,9	2,0	1,8	2,1	2,3	2,5	2,5	2,3
Cerklje na Gorenjskem	3,9	3,9	3,7	3,8	3,6	3,6	3,7	3,7	3,4	3,4	3,8	3,9	4,0	3,7
Gorenja vas - Poljane	1,9	2,1	2,2	2,0	2,3	2,3	2,4	2,7	2,4	2,4	2,5	2,7	3,0	2,4
Gorje	3,0	3,8	3,7	3,0	2,9	2,8	2,6	2,8	2,5	2,1	2,5	3,1	3,5	2,9
Jesenice	4,8	4,8	4,7	4,8	4,6	4,5	4,5	4,8	4,8	4,8	5,2	5,4	5,8	4,9
Jezerško	3,8	3,5	3,8	4,1	4,1	3,8	3,8	3,1	2,1	2,4	3,1	3,1	3,1	3,3
Kranj	5,9	5,9	5,7	5,5	5,4	5,3	5,1	5,3	5,1	5,1	5,8	6,1	6,5	5,6
Kranjska Gora	5,1	5,0	5,2	5,0	5,1	5,1	4,6	4,3	4,3	4,4	4,5	4,7	5,1	4,8
Naklo	4,8	4,7	4,3	3,7	3,5	3,7	3,8	4,0	3,9	4,0	4,6	4,5	4,8	4,1
Preddvor	3,8	3,8	3,5	3,4	3,4	3,2	3,1	3,4	3,6	3,5	3,7	3,8	3,9	3,5
Radovljica	3,9	4,1	4,0	3,8	3,8	3,6	3,4	3,4	3,5	3,8	3,8	4,0	4,4	3,8
Šenčur	4,2	4,1	3,6	3,6	3,8	3,6	3,6	3,6	3,5	3,8	3,9	4,0	4,1	3,8
Škofja Loka	3,3	3,5	3,4	3,4	3,4	3,3	3,0	3,1	3,1	3,2	3,3	3,7	3,9	3,4
Tržič	6,2	6,1	6,1	5,8	5,6	5,6	5,6	5,8	5,7	5,4	5,8	5,9	6,4	5,8
Železniki	2,6	2,5	2,4	2,4	1,9	1,7	1,8	2,0	1,9	1,8	2,2	2,5	3,2	2,2
Žiri	2,4	2,4	2,4	2,4	2,5	2,4	2,3	2,7	2,3	2,0	2,5	2,4	2,6	2,4
Žirovnica	4,2	4,3	3,9	4,1	4,0	3,6	3,6	3,8	3,7	3,7	3,5	3,6	3,9	3,8
OS KRANJ	4,6	4,6	4,5	4,3	4,3	4,1	4,0	4,2	4,1	4,1	4,4	4,7	5,0	4,4

Vir: Statistični urad RS

Tabela P25: Prejemniki denarnega nadomestila in denarne pomoči konec DECEMBRA 2008 v Območni službi Kranj

Urad za delo*	Število prejemnikov					Delež prejemnikov DN in DP od vseh brezposelnih (v %)	Povprečno mesečno št. prejemnikov v letu 2008		Indeksi rasti December 2008 December 2007	
	Denarno nadomestilo	od tega bolniška	Denarna pomoč	od tega bolniška	Skupaj (2+4)		Denarno nadomestilo	Denarna pomoč	Denarno nadomestilo	Denarna pomoč
1	2	3	4	5	6	7	8	9	10	11
Jesenice	258	7	2	1	260	33,9	211	5	125,2	25,0
Kranj	997	23	5		1.002	47,5	725	9	140,4	23,8
Radovljica	276	6	1		277	46,6	238	3	114,5	16,7
Škofja Loka	362	10	2		364	56,6	278	3	164,5	66,7
Tržič	179	4			179	41,6	154	1	109,1	0,0
Ostale UE										
Tujina										
SKUPAJ	2.072	50	10	1	2.082	45,8	1.607	20	134,5	25,0

Pojasnila:

Stolpec 2: Število prejemnikov denarnega nadomestila (DN) konec meseca

Stolpec 3: Število prejemnikov denarnega nadomestila (DN) konec meseca, ki so bili upravičeni do nadomestila zaradi nezmožnosti za delo iz zdravstvenih razlogov po 17. b členu ZZZPB

Stolpec 4: Število prejemnikov denarne pomoči konec meseca (DP)

Stolpec 5: Število prejemnikov denarne pomoči (DP) konec meseca, ki so bili upravičeni do nadomestila zaradi nezmožnosti za delo iz zdravstvenih razlogov po 17. b členu ZZZPB

Stolpec 6: Število prejemnikov denarnega nadomestila in denarne pomoči skupaj konec meseca

* glej pojasnila na začetku tabelarne priloge pri metodoloških pojasnilih

**Tabela P26: Dijaki in študenti, ki prejemajo Zoisove štipendije (stari štipendisti)
po Zakonu o zaposlovanju in zavarovanju za primer brezposelnosti v
DECEMBRU 2008 v Območni službi Kranj**

Urad za delo*	Štipendisti	Zoisove štipendije	
		Število	Delež (v %)
1	2	3	4
Jesenice	dijaki	41	9,3
	študenti	76	13,2
Kranj	dijaki	167	38,0
	študenti	206	35,8
Radovljica	dijaki	90	20,5
	študenti	103	17,9
Škofja Loka	dijaki	113	25,7
	študenti	147	25,5
Tržič	dijaki	29	6,6
	študenti	44	7,6
SKUPAJ	dijaki	440	43,3
	študenti	576	56,7
	Skupaj	1.016	100,0

Pojasnila:

Stolpec 2: Dijaki: vse vrste srednjih šol, študenti: vse vrste višjih in visokih šol, fakultet in umetniških akademij

Stolpec 3: Število vseh štipendistov zadnjega dne meseca, za katerega velja poročilo

Stolpca 3 in 4: Število in odstotek štipendistov, ki prejemajo štipendijo za izrazito nadarjene (Zoisovo štipendijo)

* glej pojasnila na začetku tabelarne priloge pri metodoloških pojasnilih

Tabela P27: Razvrstitev potreb po delavcih in zaposlitve v letu 2008
po standardni klasifikaciji poklicev (SKP)

Skupina SKP	NAZIV	POTREBE		ZAPOSLOTITVE	
		vse	za dol. čas	vse	za dol. čas
11	Zakonodajalci, visoki uradniki	4	4	5	2
12	Direktorji, menedžerji družb	373	114	334	116
13	Menedžerji manjših družb	21	7	25	11
1	Zakonodajalci, visoki uradniki, menedžerji	398	125	364	129
21	Strokovnjaki fizik., kemij., matemat., tehnič. - tehnol. ved	588	259	418	198
22	Zdravstveni strokovnjaki, strokovnjaki bioloških, biotech. ved	206	130	109	75
23	Strokovnjaki za vzgojo in izobraževanje	579	487	343	306
24	Drugi strokovnjaki	566	264	350	177
2	Strokovnjaki	1.939	1.140	1.220	756
31	Tehniki tehničnih strok	581	352	383	236
32	Tehniki in asistenti v zdravstvu, biologiji, biotehnikih ipd.	239	143	197	147
33	Pomočniki vzgojiteljev, inštruktorji, učitelji prakt. pouka	134	119	128	111
34	Komerc., poslov. uprav., javnouprav. strok. sodelavci	1.133	736	952	601
3	Tehniki in drugi strokovni sodelavci	2.087	1.350	1.660	1.095
41	Uradniki za pisarniško poslovanje	1.045	809	728	544
42	Uradniki za poslovanje s strankami	356	286	229	203
4	Uradniki	1.401	1.095	957	747
51	Poklici za storitve	2.039	1.324	1.120	782
52	Modeli, prodajalci, demonstratorji	1.688	1.487	1.129	970
5	Poklici za storitve, prodajalci	3.727	2.811	2.249	1.752
61	Kmetovalci, gozdarji, ribiči, lovci	91	72	57	49
6	Kmetovalci, gozdarji, ribiči, lovci	91	72	57	49
71	Rudarji, gradbinci ipd.	932	709	578	440
72	Kovinarji, strojni mehaniki ipd.	950	660	699	530
73	Finomehaniki, rokodelci, tiskarji ipd.	46	24	104	70
74	Drugi poklici za neindustrijski način dela	736	491	408	262
79	Poklici za neindustrijski način dela, d.n.	8	7	19	5
7	Poklici za neindustrijski način dela	2.672	1.891	1.808	1.307
81	Upravljalci procesnih strojev in naprav	93	79	46	37
82	Upravljalci strojev za proizvodnjo izd. in sestavljalci izd.	907	754	976	909
83	Vozniki, upravljalci transport. naprav in premičnih strojev	1.051	802	925	769
8	Uprav. strojev in naprav, indust. izdelovalci in sestavljalci	2.051	1.635	1.947	1.715
91	Poklici za preprosta prodajna, storitvena in komunalna dela	1.392	1.186	802	700
92	Poklici za preprosta kmet., gozd., lovška, ribiška dela ipd.	20	19	21	20
93	Pok. za prepr. rudar. in grad. dela, prepr. dela v pred. dej., transp. ipd.	1.533	1.440	1.222	1.134
99	Poklici za preprosta dela, d.n.	1.250	1.165	890	808
9	Poklici za preprosta dela	4.195	3.810	2.935	2.662

Vir: SKPPD-2