

ZAVOD REPUBLIKE SLOVENIJE ZA ZAPOSLOVANJE
OBMOČNA SLUŽBA MARIBOR
GREGORČIČEVA UL. 37
2000 MARIBOR

tel. 02 25 25 371
fax. 02 25 22 257

Internet URL naslov: <http://www.ess.gov.si>

OBMOČNA SLUŽBA

MARIBOR

POROČILO ZA LETO 2006

MARIBOR, MAREC 2007

IZDAJA: **ZAVOD REPUBLIKE SLOVENIJE ZA ZAPOSLOVANJE**
OBMOČNA SLUŽBA MARIBOR

ZA IZDAJATELJA: **VALENTINA PLEMNITAŠ, DIREKTORICA SLUŽBE**

REDAKCIJA: **VALENTINA PLEMNITAŠ**

UREDILA: **BLANKA ŠTRAUS**

GRAFIČNI PRIKAZI IN TABELARNI PREGLEDI: **BLANKA ŠTRAUS**

POROČILO PRIPRAVILI PO POGLAVJIH:

0.	VALENTINA PLEMNITAŠ S SODELAVCI
1.	MATJAŽ ANTOLINC
2.1., 2.2., 2.4., 2.5.	BLANKA ŠTRAUS
2.3.	KARMEN MOGE
3.1.	MATJAŽ ANTOLINC
3.1.1.	DARJA GRAUF KAPUN
3.2.	MIRJANA ZGAGA
3.2.2.1., 3.2.3.2., 3.2.3.6.	RENATA PETEK
3.2.2.2., 3.2.3.5., 3.2.3.7.	ALENKA BOROVSŠAK
3.2.3.1., 3.2.3.4.	ALENKA BOROVSŠAK, RENATA PETEK
3.2.2.3.	KARIN MERŠNIK
3.2.2.4.	MIRA ZAPEČNIK
3.2.3.3., 3.2.4.3., 3.2.5.2., 3.2.5.3.	DANICA TOMEČ
3.2.3.8., 3.2.3.9.	MIRA ZAPEČNIK, JASNA JUG
3.2.4.1.	BOJAN KOMOVEC
3.2.5.1.	ALEKSANDRA GOSAK, MARJETA ŠLENC
3.2.4.2.	JERICA KOROŠAK
3.2.1., 3.2.1.1., 3.2.1.2., 3.2.1.3., 5.1., 5.2.3.	PETER PROSENC
4., 4.1., 4.2.	MATEJA OZMEC
5.2., 5.2.1., 5.2.2.	VOJKO KOSI
6.	JASNA JUG

UPORABA IN OBJAVA PODATKOV JE DOVOLJENA LE Z NAVEDBO VIRA!

VSEBINA

0.	UVOD	5
1.	ORGANIZIRANOST OBMOČNE SLUŽBE MARIBOR	6
2.	GIBANJA NA PODROČJU ZAPOSLOVANJA IN BREZPOSELNOSTI	8
2.1.	Zaposlenost	8
2.2.	Potrebe po delavcih in zaposlitve	10
2.3.	Zaposlovanje tujcev	14
2.4.	Registrirana brezposelnost	17
2.5.	Nadurno delo	21
3.	DELO Z BREZPOSELNIMI OSEBAMI IN IZVAJANJE UKREPOV AKTIVNE POLITIKE ZAPOSLOVANJA	22
3.1.	Delo z brezposelnimi in posredovanje zaposlitev ter sodelovanje z delodajalci	22
3.1.1.	Sodelovanje v omrežju European Employment Services (EURES)	23
3.2.	Ukrepi aktivne politike zaposlovanja	24
3.2.1.	Poklicna orientacija in pomoč pri zaposlitvi	25
3.2.1.1.	Centri za informiranje in poklicno svetovanje	25
3.2.1.2.	Poklicna orientacija pred vključitvijo v ukrepe	26
3.2.2.	Pomoč pri zaposlitvi	29
3.2.2.1.	Pomoč pri načrtovanju poklicne poti in iskanju zaposlitve	29
3.2.2.2.	Klubi za iskanje zaposlitve	29
3.2.2.3.	Delovni preizkus	30
3.2.2.4.	Zdravstveno zaposlitveno svetovanje	30
3.2.3.	Usposabljanje in izobraževanje	31
3.2.3.1.	Institucionalno usposabljanje	31
3.2.3.2.	Izboljšanje računalniške pismenosti brezposelnih oseb – PHARE 2003	31
3.2.3.3.	Usposabljanje na delovnem mestu in integrirani programi usposabljanja	32
3.2.3.4.	Formalno izobraževanje	32
3.2.3.5.	PUM - Projektno učenje za mlajše odrasle	33
3.2.3.6.	UŽU - Usposabljanje za življenjsko uspešnost	33
3.2.3.7.	Nacionalne poklicne kvalifikacije (NPK)	33
3.2.3.8.	Usposabljanje na delovnem mestu in integrirani programi usposabljanja za invalide	34
3.2.3.9.	Usposabljanje v učnih učilnicah in v učnih podjetjih	34
3.2.4.	Spodbude za zaposlovanje	35
3.2.4.1.	Spodbujanje novega zaposlovanja	35
3.2.4.2.	Subvencija za samozaposlitev	35
3.2.4.3.	Spodbujanje novega zaposlovanja starejših	36
3.2.5.	Neposredno ustvarjanje novih delovnih mest	37
3.2.5.1.	Lokalno zaposlitveni programi – Javna dela	37
3.2.5.2.	Pomoč pri zaposlovanju dolgotrajno brezposelnih žensk	38
3.2.5.3.	Projekti netržnih zaposlitvenih programov	38
4.	PRAVICE IZ ZAVAROVANJA ZA PRIMER BREZPOSELNOSTI	39
4.1.	Denarna nadomestila	40
4.2.	Denarna pomoč	40
5.	POKLICNA ORIENTACIJA IN ŠTIPENDIRANJE	41
5.1.	Poklicna orientacija	41
5.2.	Štipendiranje	42
5.2.1.	Kadrovske štipendije	43
5.2.2.	Republiške štipendije	43
5.2.3.	Zoisove štipendije	44
6.	PROJEKT KAKOVOSTI	47
7.	TABELARNI PREGLED	48

V letu 2006 so naloge Območne službe Maribor temeljile na Poslovnem načrtu Zavoda RS za zaposlovanje, Zakonu o zaposlovanju in zavarovanju za primer brezposelnosti ter drugih predpisih, ki urejajo delo Zavoda, Programu aktivne politike zaposlovanja za leto 2006 in usmeritvah, ki jih je sprejela Vlada republike Slovenije.

Tudi v tem letu smo zasledovali ključni poslovni cilj Zavoda - dvig zaposlenosti in zmanjšanje brezposelnosti, zato so naše aktivnosti bile usmerjene k povečevanju učinkovitosti pri posredovanju v zaposlitev, sodelovanju z delodajalci in drugimi partnerji v okolju. Ugotavljamo, da se je zaposlenost v regiji povečala za 3,4 %, pozitivne premike pa smo ugotovili pri spreminjanju stopnje brezposelnosti, saj je konec leta 2006 znižala na 12,1 %. Pozitivna gospodarska rast in povečana dinamika razvoja lokalnega okolja se kaže tudi v povečanju števila zaposlenih v regiji. Ti trendi so se direktno odražali v izkazanih potrebah po delovni sili – v primerjavi z letom 2005 beležimo povečanje povpraševanja po delavcih za 22,0 %.

Kljub intenzivnim aktivnostim pri delu z brezposelnimi osebami nismo uspeli pokriti vseh potreb po kadrih, saj so še vedno prisotna strukturna neskladja med ponudbo in povpraševanjem. Njihov vpliv smo odpravljali, ali vsaj zmanjševali z uporabo ukrepov aktivne politika zaposlovanja in akcijskimi načrti zagotavljanja delovne sile v kovinarstvu, gradbeništvu, kmetijstvu, prevozništvu ter na področju varovanja. Tako smo tudi v letu 2006 izvajali ukrepe aktivne politike zaposlovanja in v njih vključevali brezposelne osebe iz prioritarnih ciljnih skupin kot so iskalci 1. zaposlitve, dolgotrajno brezposelni, dolgotrajno brezposelne ženske. Pri vseh aktivnostih na področju posredovanja in vključevanja v ukrepe aktivne politike zaposlovanja,

smo si v OS Maribor prizadevali zmanjševati pasivne oblike financiranja brezposelnih (denarna nadomestila, denarna pomoč, DSP) in jih nadomeščati z ukrepi, ki omogočajo aktivno zaposlovanje ali usposabljanje brezposelnih oseb.

Posebno pozornost smo namenili izboljšanju kakovosti našega dela do uporabnikov storitev. S tem namenom smo začeli z uvajanjem nove Doktrine dela z brezposelnimi in delodajalci, ki predstavlja strokovne smernice in podlage za razvoj novih in/ali prenovljenih pristopov in metod dela z obema ciljnim skupinama.

Na področju dela z brezposelnimi si prizadevamo uvajati stopnjevano obravnavo, prilagojeno njihovim konkretnim potrebam. Tako uvajamo pristope pri obravnavi neposredno zaposljivih, kakor tudi oseb, katerim je potrebno nuditi podporo in pomoč pri prepoznavanju in odpravljanju njihovih ovir pri zaposlitvi. Skozi ta pristop želimo čim bolj povezati vse svetovalne delavce na področju zaposlovanja, poklicnega svetovanja, aktivne politike zaposlovanja, socialne varnosti in tako zagotoviti čim bolj učinkovito in prijazno obravnavo naših skupnih strank.

Z namenom čim hitreje obravnave smo v Centru za poklicno informiranje in svetovanje odprli Zaposlitveni kotiček v katerem razvijamo skupinske in individualne oblike dela za različne ciljne skupine. V letu 2006 smo začeli z izvajanjem oblike namenjene neposredno zaposljivim osebam usmerjene v pridobivanje veččin iskanja zaposlitve in spremljanje njihovih aktivnosti. Načrtujemo še druge oblike, namenjene dolgotrajno brezposelnim s ciljem njihovega motiviranja in čim bolj uspešnega posredovanja v delo.

Območna služba Maribor

1. ORGANIZIRANOST OBMOČNE SLUŽBE MARIBOR

Zavod Republike Slovenije za zaposlovanje je samostojna pravna oseba s statusom javnega zavoda, ki deluje enotno za območje Republike Slovenije. Tudi v letu 2005 je organizacijsko oziroma funkcionalno deloval na treh nivojih in sicer na sedežu zavoda, kjer sta vodstvo in Centralna služba, na območnih službah in uradih za delo.

Zavod Republike Slovenije za zaposlovanje (v nadaljevanju zavod) je organiziran v dvanajst območnih služb (Celje, Koper, Kranj, Ljubljana, Maribor, Murska Sobota, Nova Gorica, Novo mesto, Ptuj, Sevnica, Trbovlje in Velenje). V okviru območnih služb delujejo uradi za delo.

Na področju upravnih enot Lenart, Maribor, Pesnica, Ruše in Slovenska Bistrica je dejavnost zavoda v letu 2005 izvajala Območna služba Maribor. Na tem območju so skupno delovali trije združeni **uradi za delo** in sicer Urad za delo Lenart, Ruše in Slovenska Bistrica, ki je deloval na treh lokacijah in sicer v Lenartu, Rušah in Slovenski Bistrici, Urad za delo Maribor I in Pesnica, je deloval v Mariboru za brezposelne osebe, katerih prva črka priimka se začne na črke od A do L in Pesnici ter Urad za delo Maribor II, ki je bil namenjen delu z brezposelnimi katerih prva črka priimka se začne na črke od M do Ž. Ti uradi so operativno pokrivali območje **18 občin** in zagotavljali neposredno nudenje vseh storitev zavoda, namenjenih uporabnikom.

V okviru Območne službe Maribor deluje tudi Center za informiranje in poklicno svetovanje - CIPS, kjer lahko šolajoča mladina in odrasli na enem mestu dobijo informacije s področja izobraževanja in zaposlovanja ter strokovno pomoč pri

načrtovanju poklicne poti. Center za informiranje in poklicno svetovanje je lociran v prostorih zavoda na Gregorčičevi 15 v Mariboru in je prvi regionalni CIPS v severovzhodni Sloveniji.

Območna služba Maribor je v letu 2006 opravljala operativne naloge izvajanja dejavnosti zavoda in sicer:

- spremljala in proučevala gibanje zaposlenosti in brezposelnosti ter dejavnike, ki vplivajo na ta gibanja;
- proučevala in spremljala potrebe delodajalcev po kadrih in nudila pomoč pri zadovoljevanju njihovih potreb;
- spremljala rezerve in presežke delovne sile;
- spremljala letne potrebe po kadrih ter vodila druge evidence in statistične podatke, določene s predpisi;
- opravljala naloge v zvezi s posredovanjem dela oziroma ponudbe in povpraševanja na trgu delovne sile;
- pomagala mladim pri poklicni orientaciji ter spremljala sposobnosti, interese in nagnjenja mladim za šolanje in zaposlitev. Razen tega je odraslim nudila strokovno pomoč pri oblikovanju njihove poklicne kariere;
- izvajala ukrepe aktivne politike zaposlovanja;
- izvajala operativne postopke zaposlovanja tujcev;
- odločala o pravicah za primer brezposelnosti;
- izvajala naloge štipendiranja in odločala o podeljevanju republiških in Zoisovih štipendij;
- vodila in hranila dokumentacijo, potrebno pri operativnem delu izvajanja dejavnosti območne službe.

PRIKAZ 1: PREGLED URADOV ZA DELO OBMOČNE SLUŽBE MARIBOR TER OBČIN, ZA KATERE IZVAJAJO NALOGE S PODROČJA ZAPOSLOVANJA

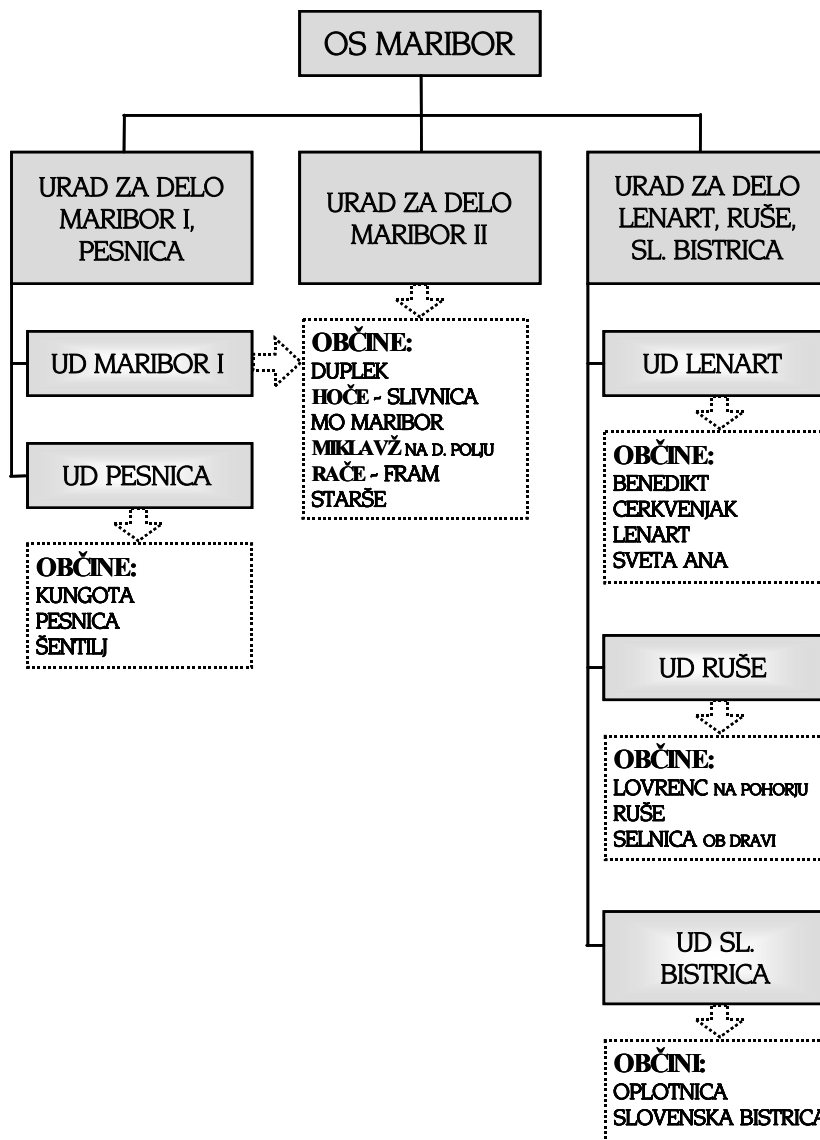

2. GIBANJA NA PODROČJU ZAPOSLOVANJA IN BREZPOSELNOSTI

2.1. ZAPOSLENOST

Na področju Območne službe Maribor je bilo ob koncu leta 2006 **delovno aktivnih 94.158 prebivalcev**, kar je za 3.121 oseb oziroma 3,4 % več kot v decembru predhodnega leta. Sektorska struktura zaposlenih je bila ob koncu leta 2006 naslednja:

- 3.856 zaposlenih v **kmetijstvu** (4,1 % vseh zaposlenih), oz. za 134 oseb oz. 3,6 % več glede na leto poprej,

- v **nekmetijstvu** je bilo 33.557 zaposlenih oz. 35,6 % vseh zaposlenih (1.325 oseb oz. 4,1 % več kot decembra 2005) in
 - v **storitvenih dejavnostih** 56.745 zaposlenih (60,3 % vseh zaposlenih) oziroma 1.662 oseb ali 3,0 % več kot leto poprej.
- (podrobnejši pregled se nahaja v tabeli 3 v prilogi).

GRAF 1: STRUKTURA AKTIVNEGA PREBIVALSTVA NA PODROČJU OBMOČNE SLUŽBE MARIBOR

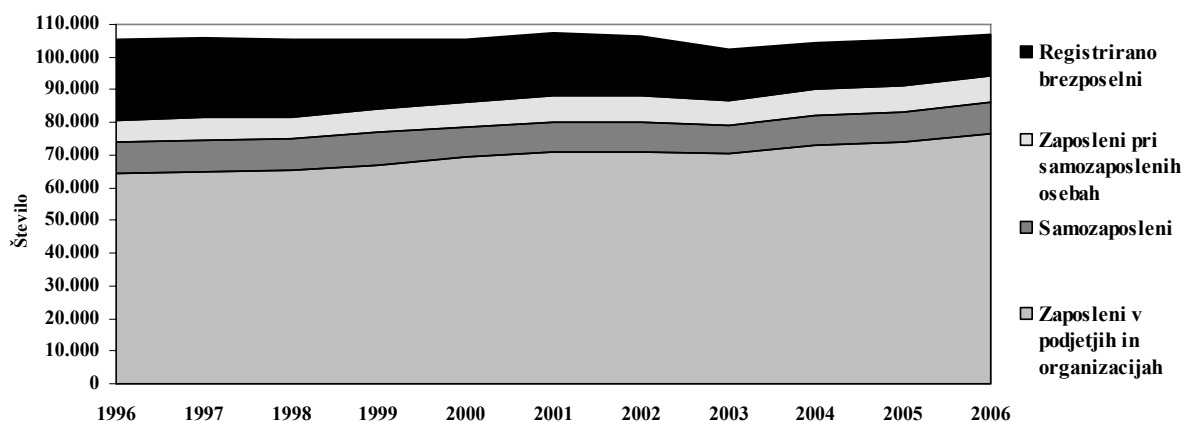

	1996	1997	1998	1999	2000	2001	2002	2003	2004	2005	2006	Indeks 05/04	Indeks 06/05
Zaposleni v podj.in org.	64.348	64.713	65.317	67.122	69.357	70.846	71.179	70.513	72.807	73.957	76.604	101,6	103,6
Samozaposleni	9.826	10.026	9.524	9.732	9.079	9.300	9.150	8.324	9.405	9.292	9.382	98,8	101,0
Zaposleni pri samozaposlenih	6.368	6.699	6.884	7.521	7.958	8.126	7.870	7.717	7.798	7.788	8.172	99,9	104,9
DELOVNO AKTIVNO PREB.	80.542	81.438	81.725	84.375	86.394	88.272	88.199	86.554	90.010	91.037	94.158	101,1	103,4
Registr. brezposelni	24.834	24.656	23.620	21.193	19.223	19.186	18.048	15.872	14.503	14.351	12.595	99,0	87,8
AKTIVNO PREBIVALSTVO	105.376	106.094	105.345	105.568	105.617	107.458	106.247	102.426	104.513	105.388	106.753	100,8	101,3
- verižni indeks aktivnega preb.	100,0	100,7	99,3	100,2	100,0	101,7	98,9	96,4	102,0	100,8	101,3		
- bazni indeks aktivnega preb.	100,0	100,7	100,0	100,2	100,2	102,0	100,8	97,2	99,2	100,0	101,3		
- verižni indeks delovno akt.preb.	100,0	101,1	100,4	103,2	102,4	102,2	99,9	98,1	104,0	101,1	103,4		
- bazni indeks delovno akt.preb.	100,0	101,1	101,5	104,8	107,3	109,6	109,5	107,5	111,8	113,0	116,9		

opomba: od januarja 2005 Statistični urad RS dobiva podatke o zaposlenih in samozaposlenih osebah (razen kmetih) iz Statističnega registra

delovno aktivnega prebivalstva (SRDAP). Pred tem je bil vir Mesečno poročilo o plačah in zaposlenih osebah v podjetjih, družbah in organizacijah (ZAM/P) Podatki o brezposelnih se nanašajo na upravne enote Lenart, Maribor, Pesnica, Ruše in Sl. Bistrica.

Podatki o stopnjah registrirane brezposelnosti so od leta 2000 iz SRDAP. Prav tako so podatki o delovno aktivnem prebivalstvu od leta 2004 iz SRDAP

Bistvenih sprememb v strukturi zaposlenih po dejavnostih tudi v letu 2006 ni bilo zaslediti, prevladovali so zaposleni s področja predelovalnih dejavnosti s 26,1 %, sledili so jim zaposleni s področja trgovine, popravil motornih vozil in izdelkov široke porabe (13,5 %),

poslovanja z nepremičninami, najema in poslovnih storitev (10,9 %), gradbeništva (8,1 %), izobraževanja (7,8 %) ter zaposleni s področja zdravstva in socialnega varstva (7,0 %). Ostale dejavnosti so bile zastopane v manjših deležih.

Letna primerjava posameznih kategorij zaposlenosti na področju Območne službe Maribor kaže na povečanje števila zaposlenih v vseh kategorijah: v **podjetjih in drugih organizacijah** (za 2.647 oseb), **pri samozaposlenih osebah** (za 384 oseb)

ter **samozaposlenih** (za 90 oseb). V strukturi samozaposlenih so se prav tako povečale vse kategorije in sicer: število **kmetov** za 5 oseb, število **oseb, ki opravljajo poklicno dejavnost** za 26 oseb in število **samostojnih podjetnikov posameznikov** za 59 oseb.

GRAF 2: GIBANJE ZAPOSLENOSTI NA PODROČJU OBMOČNE SLUŽBE MARIBOR

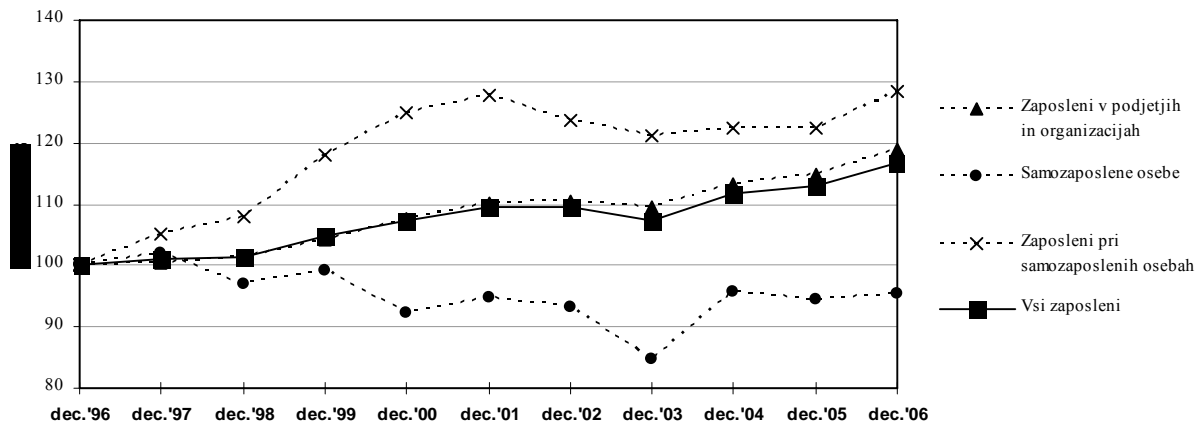

Značilnosti mesečnega gibanja števila zaposlenih so se ohranile tudi v letu 2006. Nanj je vplivalo sezonsko in drugo občasno povečanje zaposlovanja, sproščanje odvečne delovne sile,

zaposlovanje nove generacije iz šol v jesenskih mesecih idr. Prav tako je bil opazen upad zaposlenosti ob koncu leta, kar je posledica sezonskih vplivov in izteka delovnega razmerja za določen čas.

GRAF 3: GIBANJE ZAPOSLENOSTI NA PODROČJU OBMOČNE SLUŽBE MARIBOR

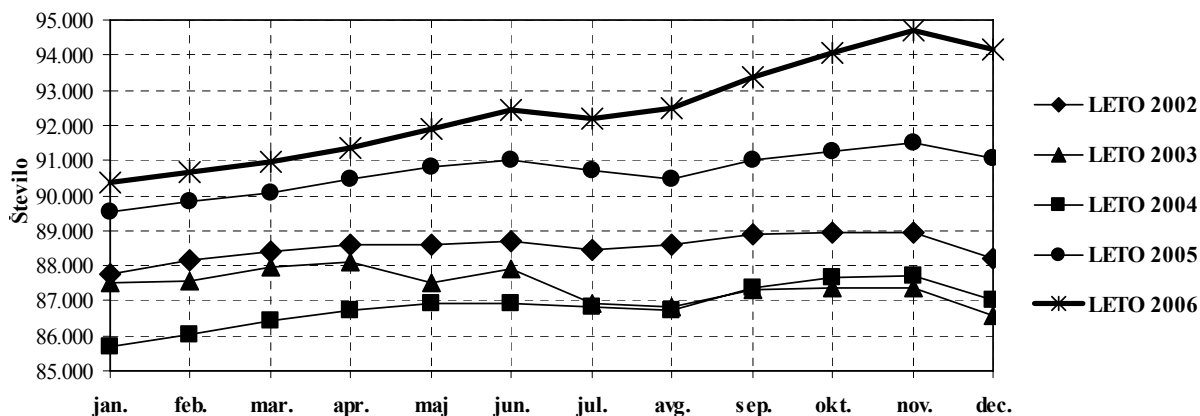

Rast zaposlenosti je bila prisotna tudi na področjih posameznih **upravnih enot** na območju Območne službe Maribor. Tako je bil v letu 2006 **porast** zaposlenosti v enoletni primerjavi na področju upravnih

enot naslednji: Lenart (za 8,8 %), Maribor (za 3,3 %), Pesnica (za 0,8 %), Ruše (za 2,0 %) in Slovenska Bistrica (za 3,4 %). Podrobnejši pregled po upravnih enotah je razviden iz tabel 1, 4 in 4a v prilogi.

2.2. POTREBE PO DELAVCIH IN ZAPOSLOTITVE

Med drugimi dejavniki na povpraševanje po delovni sili vpliva tudi stopnja gospodarske aktivnosti. Glede na porast povpraševanja po delavcih in pripravnikih, v enoletnem obdobju, lahko leto 2006 ocenimo kot ugodno. Delodajalci so v letu 2006 prijaviili **33.069 potreb po delavcih in pripravnikih, kar je za 22,0 % več kot v letu 2005**. Obseg potreb po delavcih se je povečal za 21,8 %, po pripravnikih pa

za 30,6 %. Razkorak med deležem registriranih potreb v letu 2006 in deležem registrirano brezposelnih oseb s področja Območne službe Maribor glede na vse slovenske potrebe oz. brezposelne ostaja, saj so potrebe po delavcih predstavljale 14,5 % vseh slovenskih potreb, brezposelni s področja Območne službe Maribor so pa v povprečju predstavljali 16,2 % vseh brezposelnih v Sloveniji.

GRAF 4: GIBANJE POVPRŠEVANJA PO DELAVCIH NA PODROČJU OBMOČNE SLUŽBE MARIBOR

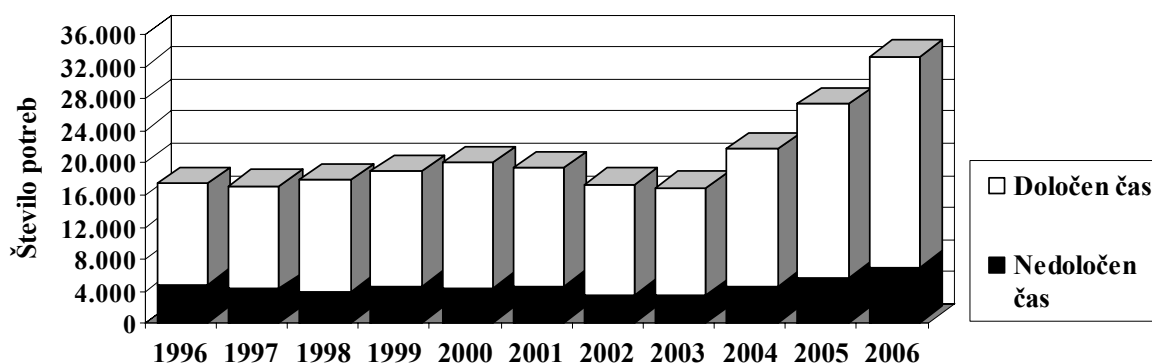

POTREBE ZA ZAPOSLOTITEV	1996	1997	1998	1999	2000	2001	2002	2003	2004	2005	2006
- za določen čas	12.482	12.771	13.865	14.292	15.591	14.661	13.729	13.296	17.103	21.523	26.198
- za nedoločen čas	4.734	4.181	3.784	4.430	4.212	4.487	3.356	3.433	4.412	5.589	6.871
Vse potrebe	17.216	16.952	17.649	18.722	19.803	19.148	17.085	16.729	21.515	27.112	33.069
- delež potreb za določen čas (v %)	72,5	75,3	78,6	76,3	78,7	76,6	80,4	79,5	79,5	79,4	79,2
Verižni indeks vseh potreb	100,0	98,5	104,1	106,1	105,8	96,7	89,2	97,9	128,6	126,0	122,0

V strukturi novega zaposlovanja je tudi v letu 2006 prevladovalo **zaposlovanje za določen čas** (79,2 %; v letu 2005 pa 79,4), delež le-tega je bil ponovno višji kot v Sloveniji (75,3 %; 73,7 % v letu 2005).

Primerjava deležev zaposlovanja za določen čas med vsemi zaposlitvami kaže na razlike po stopnjah zahtevane izobrazbe. Praviloma je delež potreb za zaposlitev za določen čas v obratnem sorazmerju z naraščajočo stopnjo

izobrazbe. Tako je delež zaposlitev za določen čas na I. stopnji izobrazbe znašal 89,3 %, na IV. stopnji 78,7 % medtem ko je ta delež na VII. stopnji znašal 66,1 %, kar je posledica delovanja zakonitosti med ponudbo in povpraševanjem na trgu dela.

Povprečno mesečno je bilo v letu 2006 na območju Območne službe Maribor registriranih 2.756 potreb (2.259 v letu 2005).

GRAF 5: MESEČNO GIBANJE POVPRÁŠEVANJA PO DELAVCIH

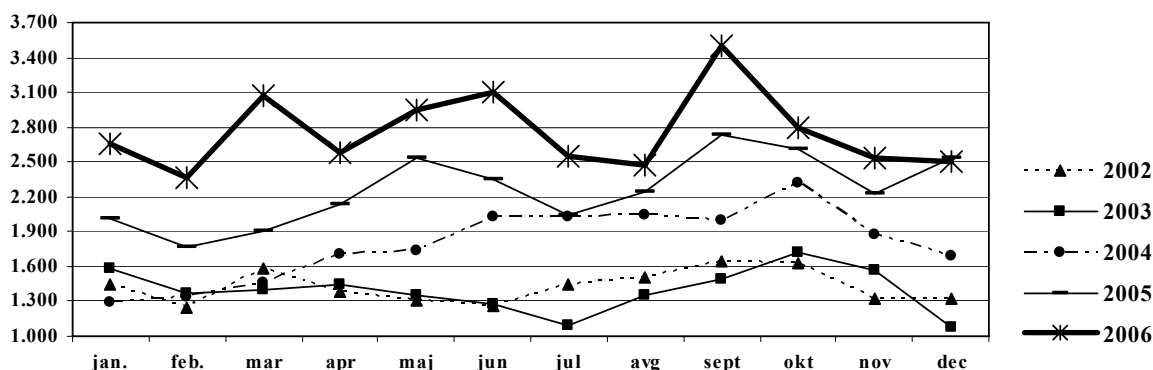

Porast povpraševanja se je v letu 2006 glede na leto poprej kazal na vseh treh glavnih področjih dejavnosti. Tako je bila sektorska struktura povpraševanja po delavcih in pripravnikih naslednja:

- **kmetijstvo** - prijavljenih 274 potreb po delavcih in pripravnikih (0,8 % vseh potreb), kar je za 20,7 % več kot v letu 2005,
- **nekmelijstvo** – prijavljenih 14.524 potreb oz. 43,9 % vseh potreb (21,7 % več kot v letu poprej),
- **storitve** - prijavljenih 55,2 % oz. 18.271 potreb po delavcih in pripravnikih, kar je za 22,2 % več kot v predhodnem letu.

Iz podrobnejšega pregleda registriranih potreb po delavcih oz. pripravnikih po dejavnostih je razvidno, da so največ potreb prijavili delodajalci s področja predelovalne dejavnosti (8.668), sledijo potrebe, ki so jih prijavili delodajalci s področja gradbeništva (5.752), s področja poslovanja z nepremičninami, najema in poslovnih storitev (5.372), s področja trgovine, popravil motornih vozil in izdelkov široke porabe (4.859), gostinstva (1.889), prometa, skladiščenja in zvez (1.713), izobraževanja (1.573), zdravstva in socialnega varstva (1.003), ostala področja so bila zastopana z manjšimi deleži.

GRAF 6: KANDIDATI ZA ZAPOSILITEV IN POTREBE PO DELAVCIH V LETU 2006

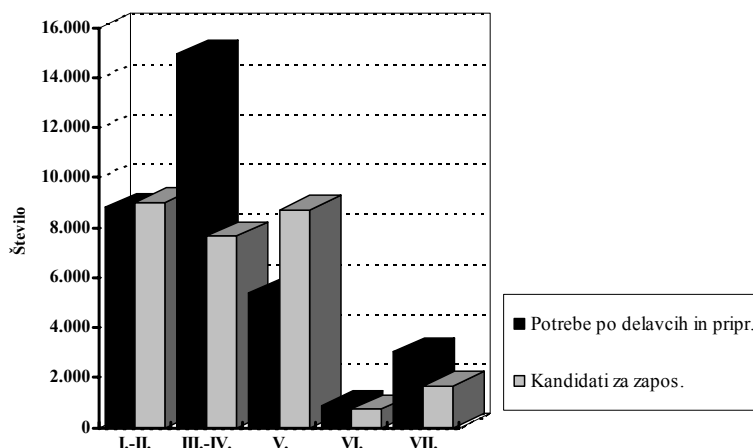

I. - XII. 2006	I.-II.	III.-IV.	V.	VI.	VII.	SKUPAJ
Kandidati za zaposlitev*	9.033	7.655	8.715	741	1.671	27.815
Potrebe po delavcih in priprav.	8.828	14.947	5.395	887	3.012	33.069
Kandidati / potrebe	1,0	0,5	1,6	0,8	0,6	0,8

Opomba:

(*) - prijavljeni 31.12.2005 + novoprijavljeni v letu 2006

Razmerje med osebami, ki so kandidirale na objavljena prosta delovna mesta v posameznem letu kaže na stopnjo neuskklajenosti med obsegom ponudbe in povpraševanja na trgu dela (glej gornji graf). Kljub manjšanju neuskklajenosti na splošno, je največja neuskklajenost prisotna na III.-IV. in V. izobrazbeni stopnji, s tem, da sta bili na III.-IV. za vsakega kandidata na voljo dve potrebi, na V. stopnji pa je bilo obratno, saj je bilo kandidatov za zaposlitev v povprečju 1,6 krat več od prijavljenih potreb. Zato je, tako kot v predhodnih letih, Zavod tudi v letu 2006 vključeval brezposelne osebe s pomanjkljivo ali neustrezno izobrazbo oz. dodatnimi znanji v programe izobraževanja in usposabljanja ter v razne oblike delovnega angažiranja (javna dela, uvajanje v delo in drugi programi).

Izobrazbena struktura povpraševanja po kadrih na posameznih izobrazbenih stopnjah je bila v letu 2006 naslednja:

- **6.847 potreb** oz. 20,7 % je bilo prijavljenih za osebe na **I.** zahtevnostni stopnji, predvsem za pomožne delavce in delavce brez poklica ter gradbene delavce;
- **1.981 potreb** oz. 6,0 % je bilo prijavljenih za osebe na **II.** zahtevnostni stopnji, predvsem za obdelovalce kovin, varnostnike, pomožne poštno manipulante ter varilce v serijski proizvodnji;

- **705 potreb** oz. 2,1 % je bilo prijavljenih za osebe na **III.** zahtevnostni stopnji, prevladovale so potrebe po bolničarjih, lesarjih in talilcih;
- **14.242 potreb** oz. 43,1 % je bilo prijavljenih za osebe na **IV.** stopnji izobrazbe, predvsem za prodajalce, ključavničarje, varilce, voznike avtomehanike, natararje ter zidarje;
- **5.395 potreb** oz. 16,3 % je bilo po osebah s **V.** stopnjo izobrazbe, največ po ekonomskih in strojnih tehnikih, gimnazijskih maturantih, zdravstvenih tehnikih in elektrotehnikih;
- **887 potreb** oz. 2,7 % je bilo za poklice na **VI.** zahtevnostni stopnji, predvsem za ekonomiste, inženirje strojništva in gradbeništva, pravnike, vzgojitelje predšolskih otrok ter inženirje elektrotehnike;
- **3.012 potreb** oz. 9,1 % je bilo po kadrih s **VII.-VIII.** stopnjo izobrazbe, predvsem po univ. diplomiranih ekonomistih, univ. dipl. pravniki, diplomiranih ekonomistih (VS), zdravnikih, profesorjih razrednega pouka ter univ. dipl. inž. strojništva.

V izobrazbeni strukturi povpraševanja v letu 2006 se je glede na leto poprej povečal delež potreb po kadrih s III.-IV. stopnjo izobrazbe, zmanjšal pa po ostalih stopnjah, kar je razvidno iz grafa v nadaljevanju.

GRAF 7: PRIJAVLJENE POTREBE PO DELAVCIH IN PRIPRAVNIKIH PO IZOBRAZBENI STRUKTURI V LETIH 2005 IN 2006

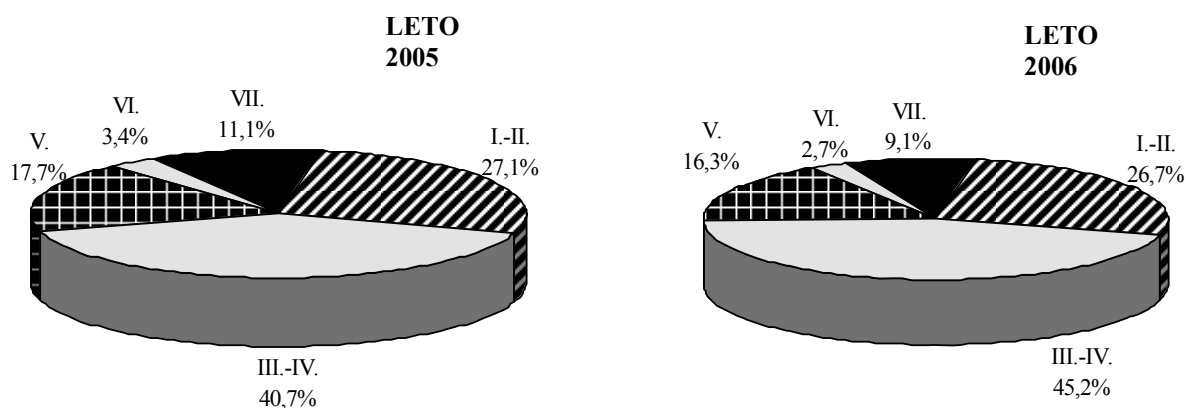

Ob oddaji potrebe po delavcu delodajalci ob drugih pogojih za zasedbo prostega delovnega mesta podajo tudi opis le-tega. S pomočjo Standardne klasifikacije poklicev delavke Zavoda ob sprejemu potrebe po delavcu te opise poklicev klasificirajo. **Povpraševanje po glavnih poklicnih skupinah je bilo v letu 2006 naslednje:**

- **381 potreb** oz. 1,2 % je bilo prijavljenih za skupino poklicev »Zakonodajalci, visoki uradniki, menedžerji«;
- **3.068 potreb** oz. 9,3 % je bilo prijavljenih za skupino poklicev »Strokovnjaki«;
- **3.252 potreb** oz. 9,8 % je bilo prijavljenih za skupino poklicev »Tehniki in drugi strokovni sodelavci«;
- **2.105 potreb** oz. 6,4 % je bilo prijavljenih za skupino poklicev »Uradniki«;
- **5.859 potreb** oz. 17,7 % je bilo po

skupini poklicev »Poklici za storitve, prodajalci«;

- **109 potreb** oz. 0,3 % je bilo za skupino poklicev »Kmetovalci, gozdarji, ribiči, lovci«;
- **9.066 potreb** oz. 27,4 % je bilo po skupini poklicev »Poklici za neindustrijski način dela«;
- **3.504 potrebe** oz. 10,6 % je bilo po skupini poklicev »Upravljalci strojev in naprav, industrijski izdelovalci in sestavljalci«;
- **5.725 potreb** oz. 17,3 % je bilo po skupini poklicev »Poklici za preprosta dela«.

Prav tako so bili deleži zaposlitev za določen čas različni po glavnih poklicnih skupinah in so razvidni iz naslednjega grafičnega prikaza.

GRAF 8: PRIJAVLJENE POTREBE PO DELAVCIH IN PRIPRAVNIKIH PO GLAVNIH POKLICNIH SKUPINAH STANDARDNE KLASIFIKACIJE POKLICEV V LETU 2006

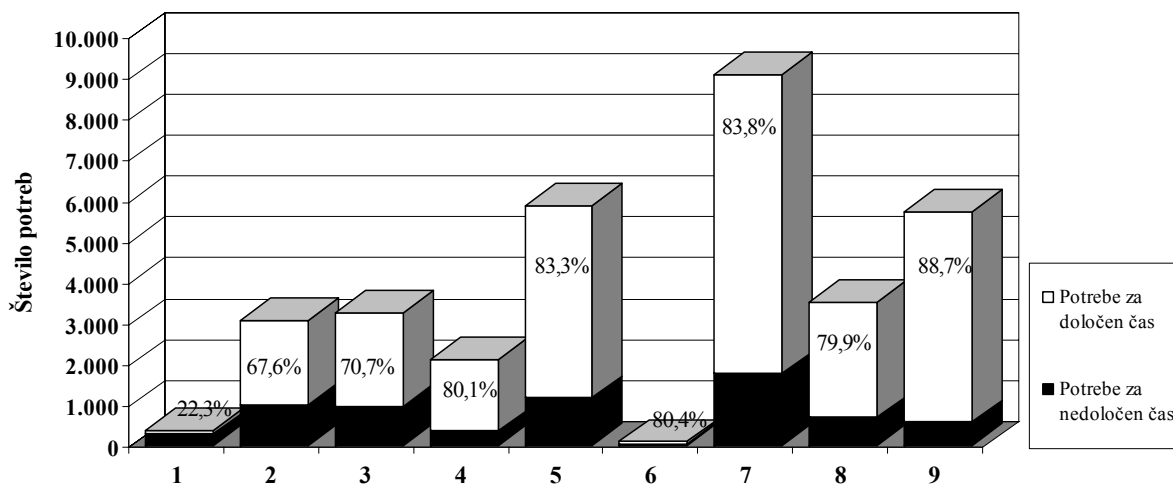

Glavne skupine: 1 Zakonodajalci, visoki uradniki, menedžerji; 2 Strokovnjaki; 3 Tehniki in drugi strokovnjaki; 4 Uradniki; 5 Poklici za storitve, prodajalci; 6 Kmetovalci, gozdarji, ribiči, lovci; 7 Poklici za neindustrijski način dela; 8 Upravljalci strojev in naprav, ind. izdelovalci in sestavljalci; 9 Poklici za preprosta dela

Po podatkih o prijavi v pokojninsko, invalidsko ter zdravstveno zavarovanje se je na podlagi predhodno prijavljenih potreb po delavcih oziroma pripravnikih v letu 2006 **zaposlilo 21.895** oseb, kar je za 19,4 % več kot v letu 2005 in predstavlja kritje 66,2 % potreb na področju Območne službe Maribor. Deleži kritja potreb z zaposlitvami se po stopnjah izobrazbe razlikujejo, saj so odvisni od stopnje (ne)usklajenosti med ponudbo in povpraševanjem na trgu dela. Praviloma so najnižji na tistih izobrazbenih stopnjah, kjer delavcev primanjkuje.

Podatki o sektorski strukturi zaposlitev kažejo na povečano število zaposlitev na letnem nivoju v vseh sektorjih:

- na področju **nekmetijstva** 9.343 oseb oziroma 42,7 % vseh zaposlitev (18,5 % več kot v letu 2005), največ v predelovalni dejavnosti (6.030),
- na področju **storitev** 12.340 oseb oziroma 56,4 % zaposlitev (20,0 % več kot v letu 2005), največ (3.514) s področja trgovine, popravila motornih vozil in izdelkov široke porabe ter
- na področju **kmetijstva** 212 oseb oz 24,0 % več kot v letu 2005.

2.3. ZAPOSLOVANJE TUJCEV

Leto 2006 je bilo zaznamovano s povečanjem števila izdanih delovnih dovoljenj, sprejetjem Pravilnika o postopkih in dokazilih za odločanje o izdaji delovnih dovoljenj za zaposlitev v primerih, ko zaposlitev tujca ni vezana na trg dela (Uradni list RS, št. 70/2006), ki je začel veljati 07.07.2006 in Uredbe o določitvi kvote delovnih dovoljenj za leto 2006 (Uradni list RS, št. 30/2006). Kvota je bila določena v skupni višini 17.350 delovnih dovoljenj. V to kvoto se ne všttevajo delovna dovoljenja, izdana državljanom držav članic Evropske unije, ki imajo na podlagi sporazuma z Evropsko unijo enak položaj kot državljani Republike Slovenije, in njihovim družinskim članom ne glede na državljanstvo, prav tako se v tej številki ne upoštevajo tujci, za katere z zakonom delovna dovoljenja niso predpisana, nadalje tujci z osebnimi delovnimi dovoljenji in poslovodni delavci. Zadnji dan avgusta je bila kvota delovnih dovoljenj za leto 2006 izkoriščena 98,7 % (17.126 od 17.350 delovnih dovoljenj), neizkoriščenih je bilo še 224 delovnih dovoljenj, kar po ocenah vlade, ne bi zadoščalo za zagotavljanje potreb delodajalcev, še posebej na področju sezonskega zaposlovanja v gradbeništvu in

pri napoteni delavcih, kjer je največje pomanjkanje kadra. Upoštevati pa je bilo treba tudi porast zaposlovanja na podlagi Pravilnika o postopkih in dokazilih za odločanje o izdaji delovnih dovoljenj za zaposlitev v primerih, ko zaposlitev tujca ni vezana na trg dela, ki določa enostavnejše pogoje zaposlovanja za poklice, ki jih na slovenskem trgu primanjkuje, delodajalcem pa omogoča hitrejšo pridobivanje potrebnega kadra. S tem pravilnikom se je poenostavilo tudi zaposlovanje voznikov v transportnih podjetjih. V sled navedenega je Vlada Republike Slovenije na oktobrski seji sprejela Uredbo o spremembah in dopolnitvah Uredbe o določitvi kvote delovnih dovoljenj za leto 2006, s katero je povečala število delovnih dovoljenj za 1.150, in sicer 500 za sezonska dela v gradbeništvu, 350 za nove zaposlitve – po pravilniku (brez kontrole trga dela) in 300 za napotene delavce.

Pri pregledu izdanih delovnih dovoljenj na Območni službi Maribor, je – v primerjavi z letom 2005 – moč opaziti spremembe v vrsti izdanih delovnih dovoljenj, je skupno število izdanih delovnih dovoljenj glede na leto 2006 večje za 1.068 oz. 49,9 % delovnih dovoljenj.

Število izdanih osebnih delovnih dovoljenj, pridobljenih na podlagi dolgoletne (vsaj petletne) zaposlitve pri istem delodajalcu je bilo le 9. Število novo izdanih delovnih dovoljenj pa je bilo 882, kar pa v pretežni meri odraža dejansko stanje potreb delodajalcev na področju kovinarstva in gradbeništva. Na področju kovinarstva se število varilcev in ključavničarjev, kljub kontinuiranemu usposabljanju brezposelnih oseb, še vedno dviguje. Na podlagi Pravilnika (brez kontrole trga dela) je bilo izdanih 237 delovnih dovoljenj, kljub temu, da je bil

pravilnik sprejet v drugi polovici leta 2006. Prav tako je v letu 2006 zaznati izdajo delovnih dovoljenj za zaposlitev na podlagi združitve družine 16 delovnih dovoljenj, prehode delavcev tujcev iz drugih območnih služb, k delodajalcem na območje Območne službe Maribor 227 delovnih dovoljenj in tudi selitev sedežev podjetij. Prav tako je bilo izdanih 30 delovnih dovoljenj za prehod iz sezonske zaposlitve v gradbeništvo v redno zaposlitev pri istem delodajalcu, pod pogoji, ki jih določa Zakon o zaposlovanju in delu tujcev (Ur.list RS, št.101/2005).

TABELA 1: DRŽAVLJANSTVO IN IZOBRAZBENA STRUKTURA TUJCEV Z NOVIM DELOVNIM DOVOLJENJEM V LETU 2006

Državljanstvo	Stopnja izobrazbe						Delež v %
	I.-II.	III.-IV.	V.	VI.	VII.+	Skupaj	
BIH	344	1.375	115	1	2	1.837	57,3
Srbija in Črna gora	184	551	58	4	15	812	25,3
Hrvaška	64	196	27	-	16	303	9,4
Ukrajina	100	5	-	-	-	105	3,3
Makedonija	30	34	6	-	2	72	2,2
Dominikanska republika	22	-	-	-	-	22	0,7
Moldavija	11	-	-	-	-	11	0,3
Kitajska	7	4	-	-	-	11	0,3
Tajska	8	-	-	-	-	8	0,2
Ruska federacija	4	-	-	-	1	5	0,2
Gana	5	-	-	-	-	5	0,2
Druge države	10	2	1	1	2	16	0,5
SKUPAJ	789	2.167	207	6	38	3.207	100,0

Število izdanih delovnih dovoljenj za sezonsko zaposlitev v gradbeništvo za leto 2006 je bilo 385. Za sezonska dela v kmetijstvu na podlagi podjemne pogodbe pa je bilo izdanih 9 delovnih dovoljenj.

Vedno bolj drži trditev, da se Slovenija in slovenski delodajalci prilagajajo novim razmeram po vključitvi v Evropsko unijo in na podlagi osebnih stikov z delodajalci opažamo, da se prejšnja zagretost za državljane novih članic Evropske unije

počasi ohlaja in da se povečuje interes za zaposlovanje tujcev iz držav bivše Jugoslavije v tradicionalno deficitarnih panogah.

Ob koncu leta 2006 je bilo na območju Območne službe Maribor **veljavnih 3.073 delovnih dovoljenj**, med njimi:

- 1.029 osebnih delovnih dovoljenj,
- 1.791 dovoljenj za zaposlitev in
- 253 dovoljenj za sezonsko delo.

GRAF 9: IZDANA DOVOLJENJA ZA ZAPOSILITEV IN DELO NA PODROČJU OBMOČNE SLUŽBE MARIBOR V LETU 2006 PO IZOBRAZBI

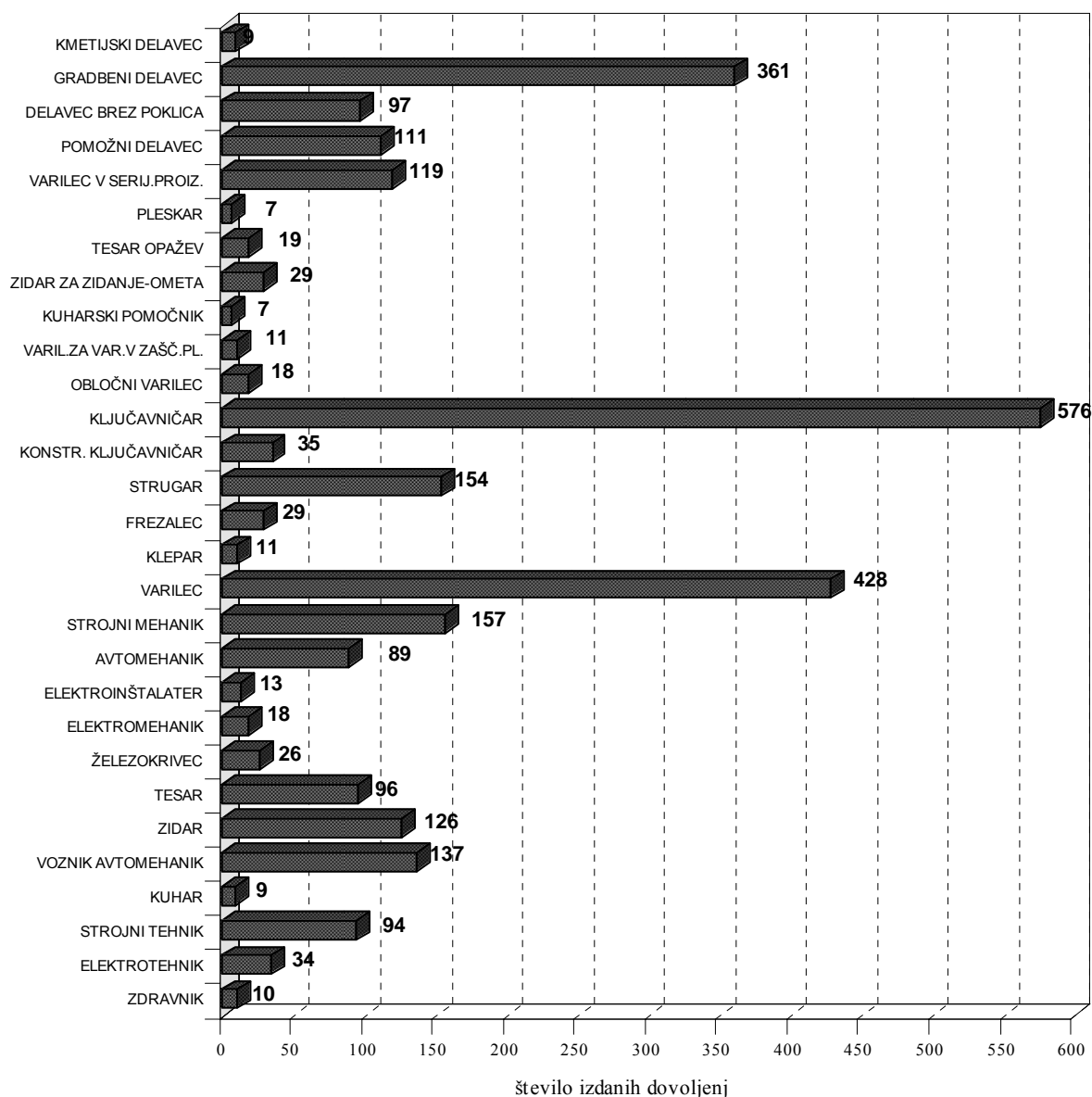

2.4. REGISTRIRANA BREZPOSELNOST

Rast povpraševanja po delavcih in pripravnikih in posledično rast števila zaposlenih se je pozitivno odrazila tudi na brezposelnosti. Le-ta se je na območju

Območne službe Maribor znižala tudi v letu 2006 in je bila ob koncu leta najnižja po letu 1991, ko je bilo v registru brezposelnih 13.552 oseb.

GRAF 10: GIBANJE BREZPOSELNOSTI NA PODROČJU OBMOČNE SLUŽBE MARIBOR

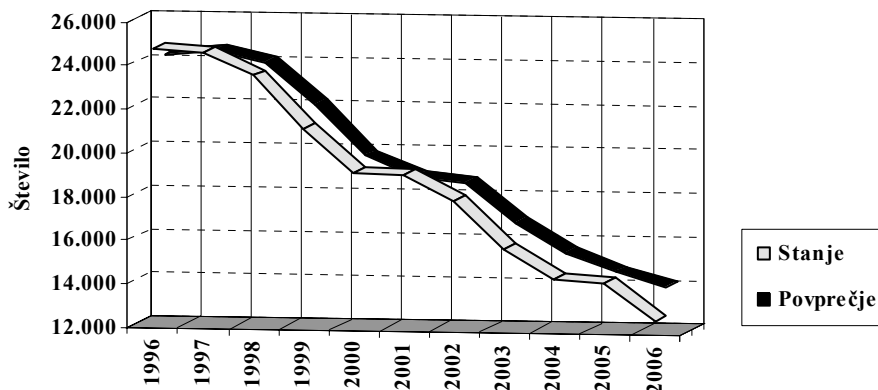

	1996	1997	1998	1999	2000	2001	2002	2003	2004	2005	2006	Indeks 2006/2005
Stanje 31.12.	24.834	24.656	23.620	21.193	19.223	19.186	18.048	15.872	14.503	14.351	12.601	87,8
Povprečje	24.228	24.517	23.927	22.090	19.761	18.860	18.606	16.743	15.431	14.590	13.904	95,3

Ob koncu leta 2006 je bila v registru brezposelnih Območne službe Maribor prijavljena 12.601 oseba, kar je za 12,2 % oziroma 1.750 oseb manj kot pred letom. V povprečju so bile v registru brezposelnih 13.904 osebe, kar je 4,7 % manj kot v letu 2005. V Sloveniji so bile ob koncu decembra 2006 v evidenci brezposelnih prijavljene 78.303 osebe, kar je za 14.272 oseb oziroma 15,4 % manj v primerjavi z decembrom 2005.

Značilnosti medmesečnega gibanja registrirane brezposelnosti so se na območju OS Maribor tudi v letu 2006 ohranile. Med drugim so na medmesečno gibanje brezposelnosti ob generacijskem prilivu iz izobraževanja, vplivali tudi prilivi in odlivi, ki so posledica sezonskega značaja dela predvsem na področju kmetijstva, gradbeništva in gostinstva ipd.

GRAF 11: MESEČNO GIBANJE BREZPOSELNOSTI

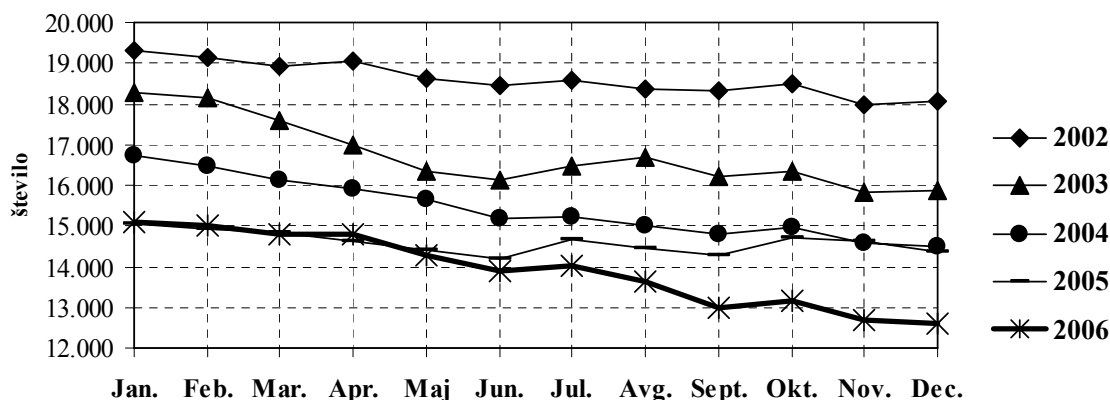

Na novo se je v letu 2006 v register brezposelnih Območne službe Maribor **prijavilo** 13.464 oseb, kar je za 538 oseb oz. 3,8 % manj kot v letu poprej.

Iz evidence brezposelnih oseb se je v letu 2006 **odjavilo** 15.214 oseb, kar je za 7,5 % več kot v letu poprej. V **odlivu** je bilo 9.060 oseb, ki so se vključile v zaposlitev (960 oseb oz. 11,9 % več kot leto poprej), 5.369 oseb, ki so bile odjavljenih iz evidence brezposelnih oseb iz razlogov, ki ne pomenijo zaposlitve (kršitev obveznosti, vključitev v šolanje, lastna volja, upokojitvev,..) oz. za 228 oseb (4,4 %) več kot leto poprej, 637 oseb (3 osebe več kot v letu poprej) je bilo prenesenih v druge evidence, od tega 163 v evidenco

oseb, prijavljenih pri Zavodu na podlagi drugih zakonov*. Konec leta 2006 je bilo v evidenci na podlagi drugih zakonov 3.587 oseb, ki so delovni invalidi in prejemajo denarno nadomestilo pri ZPIZ.

Stopnja registrirane brezposelnosti je po podatkih Statističnega urada Republike Slovenije na področju Območne službe Maribor **ob koncu leta 2006 znašala 12,1 %**, kar je za 1,8 odstotne točke manj kot pred letom dni (13,9 % ob konca leta 2005). V **Sloveniji** pa je upadla iz 10,2 % ob koncu leta 2005 na 8,6 % ob koncu leta 2006. **Povprečna letna stopnja registrirane brezposelnosti** je na področju Območne službe Maribor znašala 13,4 % (v Sloveniji 9,4 %).

GRAF 12: GIBANJE STOPNJE BREZPOSELNOSTI V LETU 2006

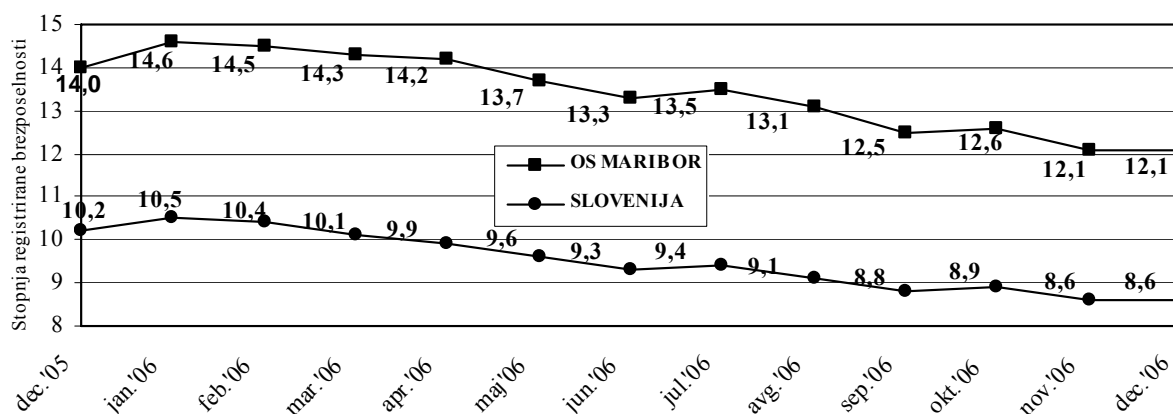

Na trajanje brezposelnosti vpliva razkorak med pričakovanji delodajalcev pri povpraševanju na trgu delovne sile in znanji, usposobljenostjo ter izkušnjami brezposelnih oseb. Enoletna primerjava strukture brezposelnih oseb po času prijave

kaže na znižanje deležev oseb, ki so v evidenci brezposelnih oseb prijavljene do enega leta ter oseb, ko so v evidenci med 3 in 5 leti, ostale kategorije pa so se zvišale, kar je razvidno iz grafičnega prikaza v nadaljevanju.

* 4. oktobra 2002 je bil na podlagi sprememb in dopolnitev Zakona o zaposlovanju in zavarovanju za primer brezposelnosti (Ur.list RS 67/2002) objavljen Pravilnik o vsebini in načinu vodenja uradnih evidenc s področja zaposlovanja, ki je podrobneje uredil tudi vsebino evidence oseb, prijavljenih pri Zavodu na podlagi drugih zakonov. Pravilnik določa kriterije za prehod oseb iz evidence brezposelnih oseb v evidenco oseb, prijavljenih pri Zavodu na podlagi drugih zakonov. Te kriterije izdelava Zavod v sodelovanju s pristojno institucijo, na katero se posamezni zakon nanaša. Podlaga za prehod v evidenco po drugih zakonih je zaposlitveni načrt.

Na podlagi sprememb in dopolnitev omenjenega zakona in na osnovi Pravilnika je bil skupaj z ZPIZ pripravljen organizacijski predpis za delovne invalide – prejemnike denarnega nadomestila ZPIZ. Zavod je skupaj z ZPIZ začel s presojo zaposlitvenih možnosti delovnih invalidov in izdelal kriterije za prehajanje le-teh v evidenco oseb po drugih zakonih. V presojo so vključene osebe, ki so na Zavodu prijavljene neprekinjeno najmanj dve leti; se v tem času, kljub naporitvam k delodajalcem, niso uspele zaposliti zaradi svoje zaposlitvene oviranosti; v tem obdobju za njih ni bilo primernih mest; se tudi po vključitvi v program/e aktivne politike zaposlovanja niso uspele zaposliti.

GRAF 13: ČAS PRIJAVE BREZPOSELNIH V REGISTRU OBMOČNE SLUŽBE MARIBOR NA DAN 31.12.2006

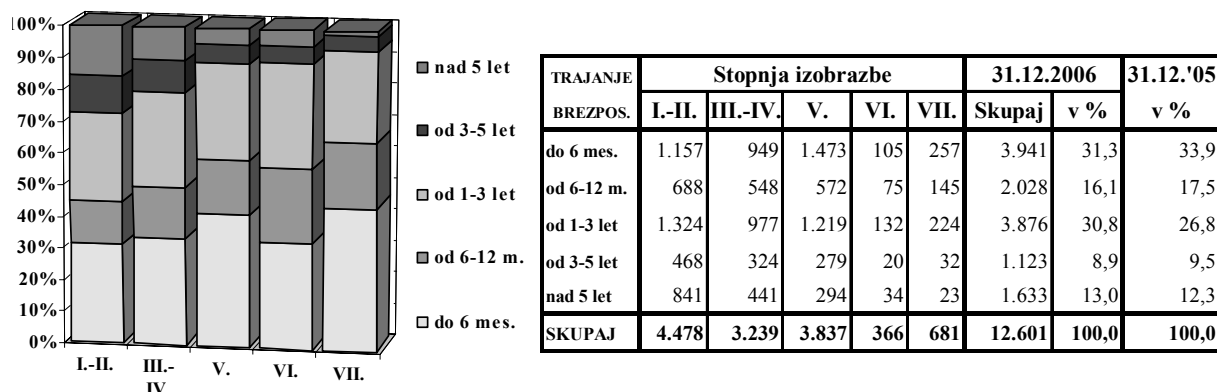

Povprečni čas prijave brezposelnih oseb, ki so bile v evidenci Zavoda ob koncu leta 2006, je znašal 2 leti, 2 meseca in 19 dni, kar je za 1 mesec in 4 dni več kot pred letom. Ženske so bile povprečno prijavljene 2 leti, 4 mesece in 23 dni,

moški pa 1 leto, 11 mesecev in 25 dni. V povprečju so najkrajši čas v evidenci brezposelnih prijavljene brezposelne osebe s VII. stopnjo izobrazbe, medtem ko je ta čas na nižjih stopnjah izobrazbe bistveno daljši (glej tabelo 23 v prilogi).

GRAF 14: IZOBRAZBENA STRUKTURA BREZPOSELNIH

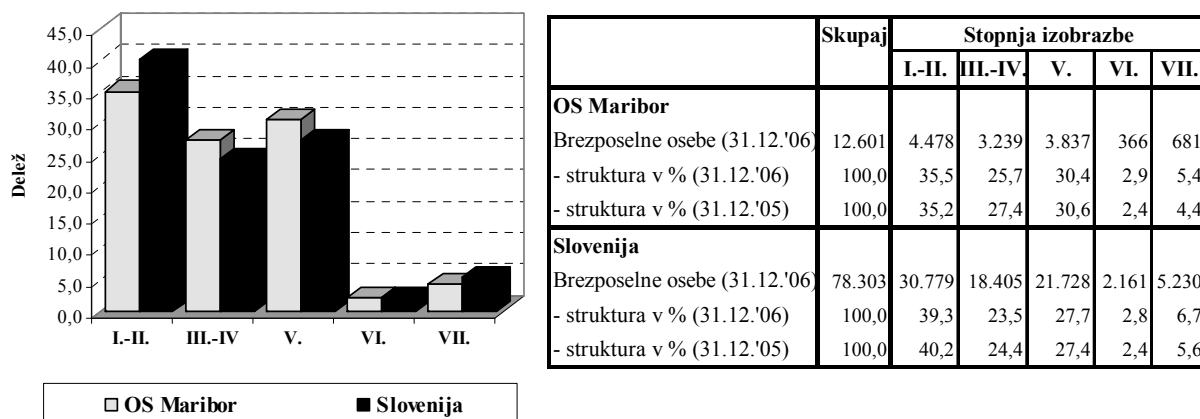

Na **izobrazbeno strukturo brezposelnih oseb** vplivajo dejavniki na trgu dela, ki posledično narekujejo strukturo prilivov v brezposelnost in odlivov iz brezposelnosti. Tako so bili ob koncu leta 2006 med brezposelnimi najbolj zastopani:

- **I.:** pomožni delavec in delavec brez poklica;
- **II.:** konfekcijski pomočnik, živilski delavec v slaščičarstvu, pomočnik peka in slaščičarja, obdelovalec lesa ter voznik cestnih motornih vozil;
- **III.:** ročni obdelovalec kovin, administrativni manipulant in lesar;
- **IV.:** prodajalec, frizer, natakar, šivilja,

- kuhar ter avtomehanik;
- **V.:** ekonomski tehnik, gimnazijski maturant, komercialni, strojni, gradbeni ter prometni tehnik;
- **VI.:** poslovni sekretar (višji), pravnik, ekonomist za analize in planiranje, komercialist (VSS), ekonomist za denarništvu, finance, računovodstvo ter ekonomist za komercialno dejavnost;
- **VII.:** univ. dipl. ekonomist, univ. dipl. pravnik, diplomiran ekonomist (VS), profesor slovenščine, diplomirana medicinska sestra ter diplomirani upravni organizator (VS).

TABELA 2: STRUKTURNE ZNAČILNOSTI BREZPOSELNOSTI NA PODROČJU OBMOČNE SLUŽBE MARIBOR

31.12.	ŠTEVILO BREZPOSELNIH OSEB	DELEŽ POSAMEZNIH KATEGORIJ (V %)							
		I.-II. st. izobr.	ženske	iskalci prve zaposlitve	stari do 26 let	trajno presežni delavci in stečajniki	dolgotrajno brezposelni	stari 40 do 50 let	stari 50 let in več
1996	24.834	42,6	47,7	18,6	28,0	37,4	59,8	24,4	14,9
1997	24.656	43,4	49,0	18,3	26,0	36,7	67,4	25,3	18,0
1998	23.620	43,7	49,6	18,6	23,9	36,0	69,3	25,7	21,7
1999	21.193	42,7	51,4	17,4	21,3	35,1	67,0	26,2	26,2
2000	19.223	42,2	51,9	18,7	21,7	32,0	65,7	25,3	27,3
2001	19.186	42,2	52,3	19,2	23,1	27,5	60,9	25,4	25,5
2002	18.048	42,1	52,3	20,8	23,6	23,5	60,5	25,1	24,5
2003	15.872	38,5	54,4	26,1	27,6	15,8	50,6	22,5	18,3
2004	14.503	35,2	54,7	26,5	26,3	16,1	48,4	22,0	18,5
2005	14.351	35,2	55,8	25,1	24,3	15,9	48,6	21,4	20,0
2006	12.601	35,5	56,5	23,1	19,8	17,8	52,6	22,2	25,2

Med brezposelnimi je ponovno porasel delež žensk, kar je posledica slabših zaposlitvenih možnosti. Prav tako so se povečali deleži starejših od 40 let, trajnih presežnih delavcev in stečajnikov ter dolgotrajno brezposelnih. Deleža iskalcev prve zaposlitve in mladih brezposelnih pa sta se znižala tudi zaradi vključevanja brezposelnih oseb v programe aktivne politike zaposlovanja in spodbujanja ter usposabljanja brezposelnih za večjo lastno angažiranost pri iskanju dela.

Ob starosti brezposelnih oseb je eden pomembnejših dejavnikov za zaposlitev njihova izobrazba, saj je med brezposelnimi starejšimi od 40 let čez 40 % oseb brez strokovne izobrazbe. Kljub večji lastni aktivnosti brezposelnih oseb ter vključevanju v posebne ukrepe za vzpodbujanje zaposlovanja starejših težje zaposljivih oseb, pa je delež starejših v letu 2006 porasel, kar je razvidno iz grafikona v nadaljevanju.

GRAF 15: STAROSTNA STRUKTURA BREZPOSELNIH OB KONCU LETA 2006

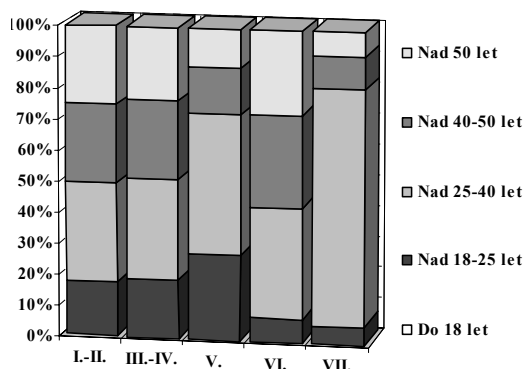

LETA	Stopnja izobrazbe					31.12.2006		31.12.'05
	I.-II.	III.-IV.	V.	VI.	VII.	Skupaj	v %	v %
do 18 let	12	1	0	0	0	13	0,1	0,1
nad 18-25 let	642	459	883	22	40	2.046	16,2	20,3
nad 25-40 let	1.275	980	1.691	128	501	4.575	36,3	38,1
nad 40-50 let	1.190	838	611	91	66	2.796	22,2	21,4
nad 50 let	1.359	961	652	125	74	3.171	25,2	20,0
SKUPAJ	4.478	3.239	3.837	366	681	12.601	100,0	100,0

2.5. NADURNO DELO

V skladu z Zakonom o zaposlovanju in zavarovanju za primer brezposelnosti so delodajalci dolžni zavodu posredovati **poročila o delu preko polnega delovnega časa** (nadurno delo). Tako kot v predhodnih letih je zavod te podatke zbral z anketo "Zaposlovanje v letu 2006 in načrt zaposlovanja za leto 2007". Na anketo se je odzvalo 591 poročevalskih enot, v katerih je bilo zaposlenih 57.814 oseb, kar predstavlja 84,3 % vseh zaposlenih pri anketiranih delodajalcih (z 10 in več zaposlenimi). Na vprašanje o opravljenem nadurnem delu v letu 2006 je odgovorilo 252 podjetij, ki so ob koncu leta zaposlovala 33.964 oseb.

V letu 2006 je bila na področju OS Maribor **opravljena 2.068.501 ura nadurnega dela** (27,3 % več kot v letu 2005). Nadurno delo se je opravljal na področju nekmetijskih in storitvenih dejavnosti. Na področju nekmetijskih dejavnosti je bilo skupno opravljenih 1.259.509 ur (60,9 % vseh nadur), kar je za 27,4 % več kot v letu poprej, v storitvenem sektorju pa je bilo opravljenih 808.992 nadur (39,1 % vseh nadur), kar je za 27,1 % več kot v letu 2005, medtem ko na področju kmetijskih dejavnosti ni bilo opravljenih nadur.

GRAF 16: NADURNO DELO NA PODROČJU OBMOČNE SLUŽBE MARIBOR

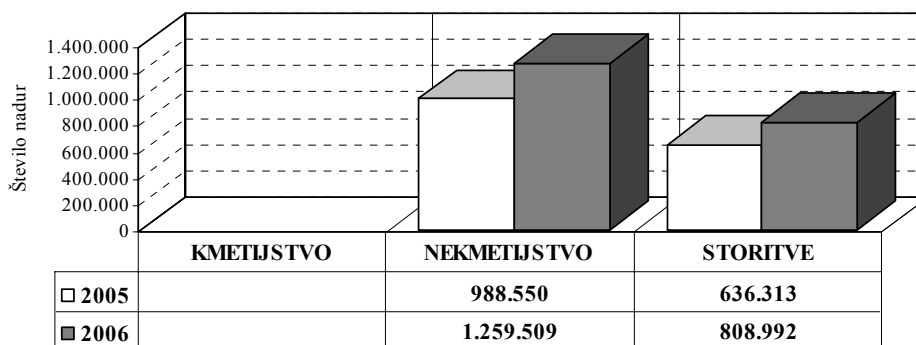

3. DELO Z BREZPOSELNIMI OSEBAMI IN IZVAJANJE UKREPOV AKTIVNE POLITIKE ZAPOSLOVANJA

3.1. DELO Z BREZPOSELNIMI IN POSREDOVANJE ZAPOSILITEV TER SODELOVANJE Z DELODAJALCI

V letu 2006 se je v evidenco brezposelnih oseb na novo prijavilo 13.464 brezposelnih oseb. Iz evidence brezposelnih oseb je bilo odjavljenih 15.214 brezposelnih oseb, od tega 9.060 zaradi zaposlitve, 5.369 oseb iz razlogov, ki ne pomenijo zaposlitve in 637 oseb zaradi prehoda v druge evidence.

Cilj posredovanja v zaposlitev je bil zagotovitev ustreznega kadra delodajalcu in dvig zaposlenosti na območju Območne službe Maribor, posebna pozornost pa je bila namenjena zagotavljanju potrebnega kadra na področju kovinarstva, gradbeništva in prevoznništva (vozniki).

Zato je bilo delo usmerjeno predvsem v motiviranje posameznikov in skupin za

iskanje zaposlitve na deficitarnih področjih, ter v ta namen tudi koriščenje ukrepov aktivne politike zaposlovanja.

Glede na to, da je bila OS Maribor vključena v Projekt kakovosti za izboljšanje procesa posredovanja v zaposlitev, je bilo veliko poudarka na nadaljnjem razvoju in izboljšavah procesa kakovosti ter kvalitetni obravnavi posamezne stranke in ugotavljanju zaposljivosti takoj po prijavi. Prvi zaposlitveni načrti so brezposelne osebe brez zaposlitvenih omejitev pripravile že takoj ob prijavi na Zavodu. Na ta način jim je omogočeno hitrejše iskanje zaposlitve.

GRAF 17: KANDIDATI ZA ZAPOSILITEV NA PODROČJU OBMOČNE SLUŽBE MARIBOR

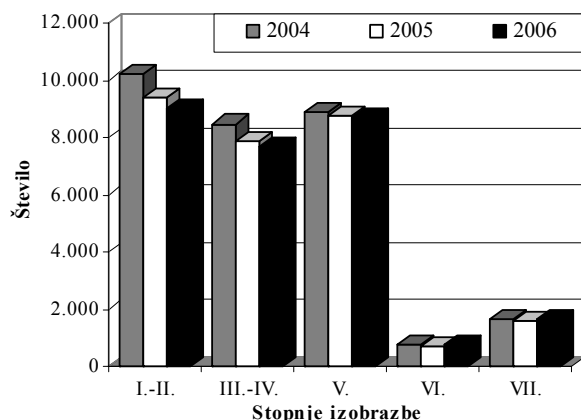

	Stopnja izobrazbe					SKUPAJ
	I.-II.	III.-IV.	V.	VI.	VII.	
2004	10.206	8.477	8.886	753	1.658	29.980
2005	9.410	7.854	8.789	699	1.601	28.353
2006	9.033	7.655	8.715	741	1.671	27.815
Indeks 05/04	92,2	92,7	98,9	92,8	96,6	94,6
Indeks 06/05	96,0	97,5	99,2	106,0	104,4	98,1

Opomba: Kandidati za zaposlitev so brezposelni na začetku leta in novoprijavljeni med letom

V letu 2006 so delodajalci prijavili 33.069 potreb po delavcih, kar je v primerjavi z enakim obdobjem iz preteklega leta za 22,0 % več potreb delodajalcev.

Tudi v letu 2006 je predstavljalo največji problem zagotovitev kadra v deficitarnih poklicih (gradbeništvo, kovinarstvo, kmetijstvo ...). Ker so se tudi na področju

zaposlovanja tujcev, ki so vsa leta reševali deficit kadra na prej omenjenih področjih, uvedle kvote za izdajo delovnih dovoljenj, je bilo toliko večje zanimanje za zaposlitev domačih delavcev in delavcev iz novih članic Evropske unije.

Na področju aktivne politike zaposlovanja je bil velik poudarek dan tudi koriščenju

sredstev iz naslova Evropskega socialnega sklada. S pomočjo teh sredstev smo skozi javne razpise (Spodbujanje novega zaposlovanja starejših, Pomoč pri zaposlovanju dolgotrajno brezposelnih žensk, Projekti netržnih zaposlitvenih programov) zagotovili 199 zaposlitev, kar je kar 33,1 % vseh vključitev v Sloveniji. Prav tako pa je bil dan poseben poudarek deficitarnim poklicem pri vključevanju

brezposelnih oseb v izobraževalne programe 10.000+.

Sodelovanju z delodajalci je bil dan poudarek tudi pri delu Sveta partnerjev (posvetovalno telo direktorice OS), kjer so potekale aktivnosti v smislu pritegnitve vseh partnerjev (delodajalcev, sindikatov, lokalnega okolja ...) za zagotavljanje večje zaposlenosti oziroma kritja obstoječih potreb.

GRAF 18: ODLIVI IZ BREZPOSELNOSTI NA PODROČJU OBMOČNE SLUŽBE MARIBOR

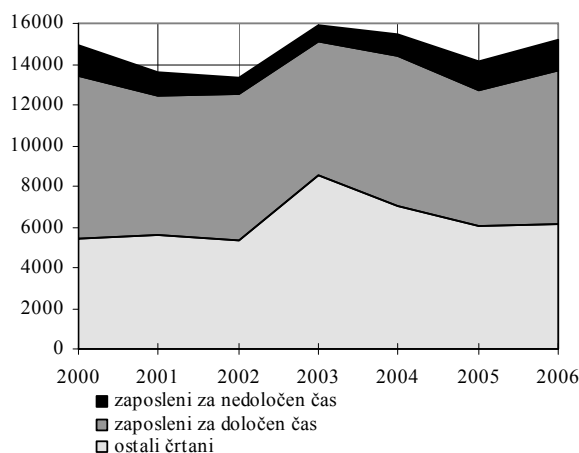

Kategorija odliva	2000	2001	2002	2003	2004	2005	2006
vključeni v zaposlitev	9.545	8.003	7.999	7.434	8.481	8.100	9.060
- zaposleni za določen čas	8.002	6.819	7.207	6.612	7.363	6.652	7.551
ostali črtani	5.405	5.596	5.347	8.501	6.996	6.054	6.154

3.1.1. SODELOVANJE V OMREŽJU EUROPEAN EMPLOYMENT SERVICES (EURES)

V letu 2006 smo v Eures-u aktivno izvajali vse osnovne aktivnosti:

- svetovanje iskalcem zaposlitve, ki iščejo zaposlitev v tujini,
- svetovanje tujim iskalcem zaposlitve, ki iščejo zaposlitev v Sloveniji,
- pomoč slovenskim delodajalcem pri iskanju delovne sile iz držav EU/EGP, zlasti za tiste poklice, v katerih v Sloveniji ni na voljo delavcev (vozniki v mednarodnem prevozu, kovinarji, zidarji, strojniki gradbene mehanizacije, pomožni gradbeni delavci..),
- pomoč tujim delodajalcem pri objavi prostih delovnih mest v Sloveniji.

V mesecu marcu smo organizirali srečanje z delodajalci s področja kmetijstva, gradbeništva, kovinsko predelovalne industrije ter s predstavniki gospodarske in obrtne zbornice, na katerem smo udeležence seznanili z novostmi na področju zaposlovanja. Predstavili smo jim aktualno stanje lokalnega trga dela, e-storitve, elektronski PD, seznanili smo jih z novostmi na področju zaposlovanja tujcev in predstavili Eures storitve. Srečanja se je udeležilo okrog 30 vabljenih gostov.

Za delodajalca iz Avstrije smo v mesecu juniju organizirali zaposlitvene razgovore s kandidati, ki so zainteresirani za delo v Avstriji na področju zdravstvene nege.

V mesecu aprilu smo sodelovali na Cross border seminarju, ki ga je v mestu Heviz organiziral Eures Madžarske. Namen seminarja je bila medsebojna seznanitev predstavnikov z obeh strani meje o situaciji na trgu dela v obmejnih regijah ter predstavitev madžarskih izkušenj iz dotedanjega obmejnega sodelovanja s Slovaško in Avstrijo.

V lokalnem okolju smo sodelovali v več aktivnostih, kjer smo predstavljali možnosti zaposlovanja v državah EU. V mesecu marcu smo sodelovali na okrogli mizi o mobilnosti na EPF v Mariboru, v aprilu smo Društvu za izmenjavo študentov tehniških usmeritev predstavili možnosti zaposlovanja doma in v tujini, v mesecu maju smo sodelovali na zaposlitvenem sejmu EPF, kjer smo predstavili omrežje Eures in Europass CV.

V okviru prireditev ob Tednu vseživljenjskega učenja v mesecu oktobru smo sodelovali na dveh predstavitev Eures mreže; v multimedijem centru KIBLA in v prostorih CIPS-a.

V mesecu juniju, na dan odprtih vrat ZRSZ, smo predstavili Eures za obiskovalce CIPSa, v mesecu septembru pa smo ob zaključku Mednarodnega leta mobilnosti delavcev organizirali dogodek - Dan odprtih vrat v Evropo - kjer smo obiskovalcem predstavili možnosti, ki jih nudi Eures portal, jih seznanili z možnostmi pisanja življenjepisa in posredovanjem le-tega v portal, udeležencem smo predstavili Eures mrežo ter dejavnost Centra za informiranje in poklicno svetovanje.

3.2. UKREPI AKTIVNE POLITIKE ZAPOSLOVANJA

Program ukrepov Aktivne politike zaposlovanja (v nadaljevanju APZ) za leto 2006 je temeljil na evropskih in nacionalnih dokumentih, izhajajoč iz razmer na trgu dela v Sloveniji. Tako je bil program usmerjen predvsem na sedem prioritarnih področij:

- spodbujanje in podpora brezposelnim, da aktivno pristopijo k reševanju lastne brezposelnosti,
- izboljšanje zaposlitvenih možnosti težje zaposljivih oseb,
- zmanjšanje strukturnih neskladij na trgu dela,
- zmanjšanje razlik med regijami,
- pospeševanje razvoja novih programov in poklicev,
- zagotavljanje dostopa do zaposlitve in usposabljanja v celotnem aktivnem obdobju,
- zagotavljanje enakih možnosti dostopa do trga dela - posebna pozornost je bila namenjena tudi ženskam.

Cilj ukrepov APZ je hitrejše in učinkovitejše zaposlovanje, zmanjševanje brezposelnosti, povečevanje možnosti za delovno – socialno integracijo in preprečevanje pasti brezposelnosti ter zmanjševanje regionalnih razlik v državi. Vse navedeno smo dosegali z vključevanjem v posamezne aktivnosti oz. podaktivnosti, ki so predstavljene v nadaljevanju.

Program ukrepov APZ v letu 2006 je vključeval tudi aktivnosti, sofinancirane iz Evropskega socialnega sklada in sicer:

- a) Usposabljanje na delovnem mestu in integrirani programi usposabljanja,
- b) Formalno izobraževanje,
- c) Projektno učenje za mlajše odrasle,
- d) Nacionalne poklicne kvalifikacije,
- e) Usposabljanje na delovnem mestu in integrirani programi za invalide,
- f) Usposabljanje v učnih delavnicah in učnih podjetjih,
- g) Subvencije za samozaposlitev,

- h) Spodbujanje novega zaposlovanja starejših,
i) Pomoč pri zaposlovanju dolgotrajno brezposelnih žensk,
- j) Projekti netržnih zaposlitvenih programov.

3.2.1. POKLICNA ORIENTACIJA IN POMOČ PRI ZAPOSLOTVI

Zakon o zaposlovanju in zavarovanju za primer brezposelnosti opredeljuje aktivnosti iz področja poklicne orientacije. Te aktivnosti so naslednje:

- poklicna orientacija šolajoče mladine,
- poklicna orientacija odraslih in
- Zoisove štipendije.

V ta sklop aktivnosti spada še vso delo, ki ga opravimo v Centru za informiranje in poklicno svetovanje (CIPS): CIPS je namenjen informativnemu in svetovalnemu delu za odrasle in mladino, nudi pomoč poklicnim svetovalcem iz Zavoda, šolskim svetovalnim delavcem ter številnim drugim posameznikom in institucijam.

Poklicna orientacija šolajoči mladini je preventivna dejavnost, ki jo zaradi drugačnih potreb Zavoda vedno bolj zmanjšujemo in skušamo prenesti na delavce šolskih svetovalnih služb. V ospredje stopa informativno, predvsem pa

svetovalno delo z brezposelno populacijo. To delo postaja iz leta v leto zahtevnejše, saj je dobra tretjina nezaposlenih brez izobrazbe, več kot polovica je ženske populacije, veliko je invalidne in težje zaposeljive populacije.

V letu 2006 je razmerje med individualnim svetovanjem odraslim in mladini 3:1. Skupno število individualnih svetovanj za odrasle in mladino je znašalo 5.129 in se je od predhodnega leta povečalo za 848 svetovanj. Za odrasle je bilo opravljenih 3.487 (68,0 %) (leta 2005 je bilo za odrasle opravljenih 2.821 svetovanj) in 1.642 (32,0 %) svetovanj za mladino. Ob nespremenjenem številu svetovalcev se je število svetovanj v primerjavi s predhodnim letom povečalo za 19,8 %. Ob tem so bile izvedene še skupinske oblike svetovanja za odrasle v obliki delavnic Poti do dela in zaposlitve (PDZ) in Skupinske oblike svetovanja (SOS).

3.2.1.1. CENTRI ZA INFORMIRANJE IN POKLICNO SVETOVANJE

Center za informiranje in poklicno svetovanje pri OS Maribor deluje že šesto leto. Osnovni namen CIPS-a je že izražen v samem naslovu institucije. V letu 2006 je 9.820 ljudi obiskalo CIPS, kjer so lahko poiskali informacije iz področja zaposlovanja, izobraževanja doma in v tujini, štipendiranja, spoznavali so poklice in izobraževalne ustanove.

V primerjavi s predhodnim letom se je število obiskov v CIPSu povečalo za četrtno: od 7.854 v letu 2005 se je število

informiranj in svetovanj povečalo v letu 2006 na 9.820. K povečanju števila obiskov je predvsem prispevalo dejstvo, da so v letu 2006 v CIPSu potekali motivacijsko informacijski seminarji (MIS) za brezposelne osebe, v drugi polovici leta pa je začel z delom zaposlitveni kotiček, kjer je bil obisk brezposelnih oseb prav tako zelo velik. V CIPSu so potekale tudi delavnice Skupinskih oblik svetovanja (SOS) in delavnice Poti do dela in zaposlitve (PDZ).

Za mladino je bilo opravljenih 335 svetovanj ter 89 za odrasle. Posredovanih je bilo 3.538 telefonskih informacij. CIPS

je obiskalo 188 skupin, v katerih je bilo 3.728 odraslih oseb, oziroma mladine.

TABELA 5: PREGLED OSNOVNIH AKTIVNOSTI CIPS-A V LETU 2006

	Telefonske informacije	INFORMIRANJE			SVETOVANJE			SKUPINE	
		MLADI	ODRASLI	SKUPAJ	MLADI	ODRASLI	SKUPAJ	število	posamez.
januar	321	396	294	690	55	3	58	8	146
februar	263	280	151	431	82	5	87	3	78
marec	346	252	202	454	62	7	69	5	292
april	285	170	192	362	20	4	24	15	304
maj	325	192	338	530	13	14	27	22	461
junij	276	154	233	387	11	10	21	9	145
julij	235	123	185	308	7	9	16	9	172
avgust	262	220	231	451	14	13	27	4	100
september	355	274	341	615	10	8	18	23	414
oktober	307	258	360	618	18	10	28	45	924
november	280	174	260	434	27	5	32	22	346
december	283	162	226	388	16	1	17	23	346
SKUPAJ	3.538	2.655	3.013	5.668	335	89	424	188	3.728

V letu 2006 je potekalo sodelovanje z vsemi osnovnimi in srednjimi šolami s področja OS Maribor, pa tudi s šolami iz nekaterih drugih območnih služb. Intenzivno sodelovanje je potekalo z Univerzo v Mariboru, prav tako z višjimi strokovnimi šolami.

Organizirana so bila tudi informativna predavanja za dijake tretjih in četrth letnikov srednjih šol. Dijaki so dobili informacije, kako se prijavijo na zavodu, o

pisanju prošnje, vloge, o zaposlitvenem razgovoru in možnostih izobraževanja.

Brezposelne osebe, ki so bile vključene v delavnice Poti do dela in zaposlitve in v Projektno učene za mlade, so v CIPSu spoznavale delovanje te institucije. Predvsem so pridobivale informacije o možnostih zaposlitve in izobraževanja, ponujena pa jim je bila pomoč pri pisanju prošenj in pri treniranju zaposlitvenega razgovora.

3.2.1.2. POKLICNA ORIENTACIJA PRED VKLJUČITVIJO V UKREPE

Število brezposelnih oseb je v OS Maribor ob koncu leta 2006 znašalo 12.601 ali 12,2 % manj kot v decembru 2005. V tem številu je delež nezaposlenih žensk 56,5 %, visok je tudi delež nezaposlenih do 26. leta starosti (19,8 %), prav tako sta visoka deleža nezaposlenih starejših od 50 let (25,2 %) ter populacija dolgotrajno brezposelnih (52,6 %). Delo s populacijo brezposelnih je iz leta v leto bolj zahtevno (nizka izobrazbena struktura, dolgotrajna brezposelnost, socialna problematika, invalidi, kriminaliteta). Potrebno je veliko

angažiranja za doseganje pozitivnih rezultatov: vključevanje v zaposlitev, prekvalifikacije, izobraževanje, usposabljanje. Ta populacija potrebuje prav tako veliko motivacijske podpore. Psihologi - poklicni svetovalci so vedno bolj angažirani pri pomoči brezposelnim, da dosegajo navedene cilje na eni strani, na drugi strani pa vedno tesneje sodelujejo s svetovalci zaposlitve pri zahtevnih postopkih motiviranja brezposelne populacije.

Najbolj perspektivni del brezposelne populacije so predvsem mladi do 26. leta. Njih skušajo poklicni svetovalci motivirati za vključitev v različne programe izobraževanja, da si na tak način pridobijo večje zaposlitvene možnosti.

V letu 2006 ni bil več aktualen program kvalitete, ampak je bila vpeljana nova doktrina dela, ki kaže veliko bolj realen in bolj primeren pristop k reševanju problema nezaposlenosti.

V letu 2006 so se nadaljevale v predhodnih letih začete in uspešne skupinske oblike

svetovanja: psihologi – poklicni svetovalci so izvedli 15 delavnic SOS (skupinske oblike svetovanja).

V tem letu se je iztekel projekt Informiranje in svetovanje za mlade (ISM), ki je potekal pod okriljem Centra RS za poklicno izobraževanje in Evropskega socialnega sklada in ga v Mariboru izvaja svetovalka, usposobljena za delo z mladostniki, ki so izstopili iz osnovnošolskega oziroma srednješolskega izobraževanja. V navedeni projekt se torej bili vključeni osipniki.

TABELA 6: SVETOVALNO DELO Z ODRASLIMI

MESEC	VSI	SPOL		STAROST			nepri-javljeni	osip	zapos- leni	NAČIN DELA		
		M	Ž	do 26 let	26-40 l.	nad 40 l.				diagnostika	svetovanje	zastopanje
januar	321	146	175	223	85	7	3		3	42	310	3
februar	238	111	127	187	23	7	16	2	3	28	223	6
marec	374	188	186	291	77	6				42	341	8
april	247	122	125	195	47	5				51	195	1
maj	477	175	302	303	149	23			2	94	415	26
junij	350	136	214	224	109	16			1	26	274	4
julij	257	88	169	129	94	9	10		15	50	206	2
avgust	179	74	105	124	39	2	8		6	32	174	3
september	434	156	278	264	80	18	70		2	75	367	7
oktober	249	94	155	175	41	11	22			29	226	3
november	224	85	139	166	34	11	13			32	192	
december	137	59	78	115	17	5	5			20	115	
SKUPAJ	3.487	1.434	2.053	2.396	795	120	114	2	32	521	3.038	63

Iz tabele, ki predstavlja svetovalno delo z odraslimi je razvidno, da je bilo največ svetovalnega dela namenjenega prav mladim brezposelnim (68,7 %), saj je to populacija, ki ji je potrebno nuditi največ pomoči, da se čim hitreje vključi v zaposlitev, v izobraževanje ali usposabljanje. Skupina brezposelnih v obdobju med 26. in 40. letom starosti predstavlja 22,8 % delež pri svetovalnem delu in skupina, starejša od 40 let predstavlja le 3,4 % delež svetovanj. Na svetovanje prihajajo tudi neprijavljeni na Zavodu – teh je bilo 114.

Glavnina dela z osipniki je bilo opravljenega v že prej omenjenem projektu ISM, ki je namenjen prav tej populaciji.

Psihologi – poklicni svetovalci so v svetovalnem procesu pri brezposelnih osebah v 685 primerih ugotavljali sposobnosti in osebnostne lastnosti, s poudarkoma na zaposlitvi, izobraževanju in usposabljanju. Pri starejši brezposelni populaciji psihologi - svetovalci ne razpolagajo s podatki o sposobnostih in interesih (kot je to primer pri mlajših, ki so jih strokovno spremljali v obdobju generacijskega pristopa), zato je v teh primerih potrebno sproti ugotavljati sposobnosti in interese.

Največ svetovalnega dela z brezposelno populacijo je bilo opravljenega v prvih sedmih mesecih (65,6 %), se pravi pred začetkom vključevanja v izobraževanje ali v usposabljanje.

TABELA 7: ŠTEVILO INDIVIDUALNIH SVETOVANJ MLADINI IN ODRASLIM V LETU 2006

Urad za delo	Lenart	Maribor	Pesnica	Ruše	Sl. Bistrica	SKUPAJ
mladina	9	1.537		15	81	1.642
odrasli	121	2.784		191	391	3.487
SKUPAJ	130	4.321		206	472	5.129

Iz tabele je razvidno, da so psihologi - poklicni svetovalci v letu 2006 opravili 5.129 svetovanj, od tega 1.642 za mladino in 3.487 za odrasle. (v letu 2005 je bilo opravljenih 4.281, leta 2004 pa 5.627 svetovanj). Razmerje svetovanj za mladino in odrasle je 32:68 (leta 2005 je bilo to razmerje 34:66), v načrtu za leto 2006 pa je bilo to razmerje predvideno 30:70, s čemer se je dejansko stanje zelo približalo predvidenemu.

Število svetovanj se je v primerjavi s predhodnim letom zvečalo za 848 svetovanj (oziroma za 19,8 %). Vzrok za takšen pozitiven premik v korist obravnav za brezposelne osebe je nekoliko zmanjšan obseg dela z mladino in zelo intenzivno delo z nezaposleno populacijo.

V načrtu dela za leto 2006 je bilo predvidenih 2.457 svetovanj za odrasle, opravljenih pa je bilo 3.487 svetovanj, s čemer je bil presežen načrt za 41,9 %.

TABELA 8: ŠTEVILO INFORMIRANJ MLADINE IN ODRASLIH V LETU 2006

Urad za delo	Lenart	Maribor	Pesnica	Ruše	Sl. Bistrica	SKUPAJ
mladina	5	4.268	6	21	91	4.391
odrasli	22	4.431		59	195	4.707
SKUPAJ	27	8.699	6	80	286	9.098

V letu 2006 je bilo skupno število informiranj 9.098, od tega 4.391 za mladino in 4.707 za odrasle (v letu 2005 – 10.190). Razmerje pri številu svetovanj za mladino in odrasle je 48:52 v korist odraslim. Opaziti je, da mladi potrebujejo pred odločitvijo za nadaljevanje

izobraževanja kvalitetne informacije, ki jih lahko dobijo v ustrezni službi zaposlovanja.

V načrtu dela za leto 2006 je bilo predvidenih 5.000 informiranj za odrasle, opravljenih pa je bilo 4.707 informiranj.

TABELA 9: ŠTEVILO DELAVNIC POTI DO DELA IN ZAPOSLOTITVE (PDZ) IN SKUPINSKIH OBLIK SVETOVANJA (SOS) V LETU 2006

Urad za delo	Lenart	Maribor	Pesnica	Ruše	Sl. Bistrica	SKUPAJ
Delavnice PDZ		1				1
Št. oseb		18				18
Delavnice SOS		11			4	15
Št. oseb		98			31	129

Psihologi - poklicni svetovalci so v letu 2006 izvedli 1 delavnico Poti do dela in zaposlitve (PDZ), vanjo je bilo vključenih 18 oseb. Izvedli so še 15 delavnic

Skupinskih oblik svetovanja (SOS), v katere je bilo vključenih 129 nezaposlenih udeležencev.

3.2.2. POMOČ PRI ZAPOSLOTVI

3.2.2.1. POMOČ PRI NAČRTOVANJU POKLICNE POTI IN ISKANJU ZAPOSLOTVE

Programi pomoči pri načrtovanju poklicne poti in iskanju zaposlitve so namenjeni tistim, ki še nimajo izoblikovanega zaposlitvenega ali poklicnega cilja oziroma ne vedo kako ga doseči. Cilj vključitev v omenjene programe je aktiviranje in motiviranje brezposelnih oseb za reševanje lastne situacije brezposelnosti na takšen način, da si pridobijo veščine iskanja zaposlitve, komunikacijske in socialne veščine, ki so nujno potrebne za aktivno iskanje zaposlitve, usposabljanje za učinkovitejše nastopanje na trgu dela, pomoč pri načrtovanju poklicne poti ter kreiranju svoje nadaljnje poklicne poti.

V programe Pomoči pri načrtovanju poklicne poti in iskanju zaposlitve je Območna služba Maribor v letu 2006 vključila 1.060 oseb, kar je v primerjavi z letom poprej, ko je bilo vključenih 458 oseb, 131,4 % več vključitev. Izvajali smo naslednje programe:

- 755 vključitev je bilo realizirano v dvodnevni delavnici **A1 Poti do dela in zaposlitve**, ki so jo skozi vse leto intenzivno izvajali izbrani zunanji izvajalci Zavoda in le v minimalnem delu delavci zavoda v okviru svojih rednih delovnih nalog. Skozi vse leto smo izvedli 68 navedenih delavnic. Delež vključenih žensk je znašal 66 %.
- 58 vključitev je bilo realiziranih v 7 delavnicah **A2 Priprava na učenje**, katere smo izvedli pred pričetkom šolskega leta. Delavnica je namenjena osebam, ki se po daljšem premoru

ponovno vključujejo v izobraževanje in sluzi osvežitvi učnih metod in pristopov k učenju.

- Izvajali smo trimesečne delavnice **A3 Druga možnost**, ki so namenjene starejšim brezposelnim osebam, ki so iz različnih razlogov težje ali težko zaposljivi. Delavnica v 6-ih sklopih udeležence motivira in jim pomaga, da spoznajo sebe, svoje potenciale, izboljšajo komunikacijo, spoznajo trg dela in pridobijo veščine aktivnega iskanja zaposlitve. Vanje je bilo vključenih 81 oseb.
- 32 oseb je bilo vključenih v enodnevni program **Drugače o poklicih**.
- Delavnice »**Skupinske oblike svetovanja**« (SOS), namenjene brezposelnim osebam od pete stopnje izobrazbe naprej. Ta skupinska oblika svetovanja je namenjena usposabljanju nezaposlenih, da se čim uspešneje znajdejo na trgu dela, da spoznajo zakonitosti, ki vladajo na trgu dela in da uspešno rešujejo probleme, tudi osebnostne, s katerimi se soočajo zaradi nezaposlenosti. Delavnice so potekale dva dni, po potrebi pa so se lahko vključeni po delavnici oglasili pri psihologu na individualno svetovanje. V navedene delavnice je bilo vključenih 129 udeležencev.

V letu 2006 smo pričeli z izvajanjem Zaposlitvenega kotička, v katerega je bilo vključenih 100 brezposelnih oseb.

3.2.2.2. KLUBI ZA ISKANJE ZAPOSLOTVE

Klubi za iskanje zaposlitve usposablajo udeležence za sistematično iskanje zaposlitve, kar jim omogoča samostojno in aktivnejše delovanje na trgu dela in

zagotavlja pomoč pri hitrejšem iskanju zaposlitve. Udeleženci se v klubu naučijo veščin, kot so pregled svojih kvalifikacij, znanj, delovnih izkušenj in drugih

lastnosti, iskanje zaposlitev in vzpostavljanje stikov s potencialnimi delodajalci. Posamezen klub traja do zaposlitve udeleženca oz. največ tri mesece. Prva dva tedna poteka intenziven program usposabljanja za učinkovito iskanje zaposlitve, ki se nadaljuje z iskanjem zaposlitve. Klub za iskanje zaposlitve je skupinska oblika dela z brezposelnimi, ki ima jasen cilj: omogočiti vključenim čimprejšnjo zaposlitev, ki je zanje glede na trenutne razmere najbolj ustrežna.

Na področju OS Maribor so v letu 2006 klube izvajali trije izvajalci, izbrani na javnem razpisu. Program je bil financiran iz integralnega proračuna.

V letu 2006 je bilo v klube vključenih 235 oseb oz. 80,8 % več vključitev kot v letu 2005, od tega 189 (80,4 %) žensk. Prevladovale so dolgotrajno brezposelne osebe (68,1 %) v starosti od 25 do 40 let (63,4 %) in s srednjo poklicno oz. strokovno izobrazbo (71,5 %). Kar 89,4 % jih je bilo iskalcev prve zaposlitve.

3.2.2.3. DELOVNI PREIZKUS

V letu 2006 smo izvajali podaktivnost Delovni preizkus v skladu z javnim povabilom delodajalcem. S vključevanjem v podaktivnost smo pričeli v mesecu aprilu.

Cilj vključitve v delovni preizkus je pridobitev delovnih izkušenj na konkretnih delovnih nalogah z namenom dopolnitve zaposlitvenega načrta, izobraževanja ali zaposlitve.

Delovni preizkus omogoča delodajalcu, da ugotovi, ali je izbrana oseba zdravstveno in delovno primerna za opravljanje konkretnega dela.

V letu 2006 smo v podaktivnost vključili 406 oseb, kar je v primerjavi z letom 2005 za 60,5 % več vključitev.

Med vključenimi v letu 2006 je bilo:

- 234 žensk oz. 57,6 % vseh vključenih,
- največ vključenih s III. in IV. stopnjo izobrazbe (136 oseb oz. 33,5 % vseh vključenih), sledita I. stopnja izobrazbe

(110 oseb oz. 27,1 % vseh vključenih) in V. stopnja (108 oseb oz. 26,6 %),

- največ vključenih v starosti od 25 – 30 leta (246 oseb oz. 60,6 %),
- kar 373 oseb je bilo iskalcev prve zaposlitve, kar znaša 91,9 % vseh vključenih,
- 48 invalidnih oseb oz. 11,8 % vseh vključenih.

Zavod RS za zaposlovanje v zadnjih letih ugotavlja, da se delodajalci težje odločajo za zaposlovanje iskalcev prve zaposlitve, ki so brez delovnih izkušenj. S pomočjo delovnega preizkusa omogočamo prav tej ciljni skupini večjo možnost zaposlitve. V letu 2006 smo vključili v podaktivnost 17 % več iskalcev prve zaposlitve kot v letu 2005.

Prav tako smo vključili v letu 2006 za pet krat več invalidnih oseb v podaktivnost Delovni preizkus glede na preteklo leto, ko je bilo vključenih le 9 invalidnih oseb.

3.2.2.4. ZDRAVSTVENO ZAPOSLOVITVENO SVETOVANJE

Zdravstveno zaposlitveno svetovanje je aktivnost aktivne politike zaposlovanja, namenjena brezposelnim osebam, ki ga

izvaja zdravnik specialist medicine dela, prometa in športa. Cilj aktivnosti je pomoč brezposelnim invalidom in drugim

brezposelnim osebam z okvaro zdravja pri iskanju ustrezne primerne zaposlitve, ali pomoč in svetovanje pri vključitvi v ustrezen ukrep/aktivnost APZ ter priprava mnenja v postopku ugotavljanja invalidnosti po Zakonu o zaposlitveni rehabilitaciji in zaposlovanju invalidov.

V letu 2006 se je zdravstveno zaposlitveno svetovanje izvajalo od sredine meseca marca do konca decembra. V tem obdobju je bilo v to aktivnost vključenih 468 brezposelnih oseb.

Aktivnost je bila financirana iz integralnega proračuna.

3.2.3. USPOSABLJANJE IN IZOBRAŽEVANJE

3.2.3.1. INSTITUCIONALNO USPOSABLJANJE

Programi izpopolnjevanja in usposabljanja so se v letu 2006 izvajali v obliki tečajev, predavanj, seminarjev in drugih programov usposabljanja za pridobivanje dodatnih ali poglobljanje pridobljenih znanj, spretnosti in sposobnosti. Tako so se udeleženci usposobili za opravljanje različnih del in nalog, hkrati pa so se jim povečale njihove zaposlitvene možnosti. Izvajalci programov izpopolnjevanja in usposabljanja so bili izbrani na javnem razpisu.

Program je bil prednostno namenjen brezposelnim osebam brez ustrezne izobrazbe, brez delovnih izkušenj, tistim s suficitarnimi poklici, mladim do 26 let, Romom ter prejemnikom denarne socialne pomoči.

V letu 2006 je bilo v programe Institucionalnega usposabljanja vključenih 772 oseb (539 več oseb, kot v letu 2005), od tega 458 žensk. Največ vključitev je bilo v tečaje tujih jezikov, Računalništvo za prodajalce, AUTOCAD, Usposabljanje za knjigovodska dela, vozniške izpite »C«, »E«, »D« kategorije, tečaje varjenja in druge programe s katerimi so si brezposelne osebe izboljšale svoje zaposlitvene možnosti.

Za potrebe sodišč smo v letu 2006 usposabljali primerne kandidate v tečaju slepega in hitrega strojepisja. Vanje smo vključili 32 oseb.

3.2.3.2. IZBOLJŠANJE RAČUNALNIŠKE PISMENOSTI BREZPOSELNIH OSEB — PHARE 2003

V letu 2006 je Zavod, z namenom zagotovitve osnovnih znanj oziroma nadgraditve znanja računalniške pismenosti, izvajal projekt Računalniškega opismenjevanja brezposelnih oseb. Na ta način smo želeli pomagati brezposelnim osebam, da se lažje prilagodijo ekonomskim in strukturnim spremembam ter povečajo uporabo informacijsko komunikacijskih tehnologij.

Izvajalci so bili izbrani na javnem razpisu za izbor izvajalcev za izvajanje Izboljšanje računalniške pismenosti brezposelnih iz PHARE, nacionalni program 2003, objavljen v Uradnem listu RS.

V podaktivnost je bilo vključenih 1.759 oseb od tega 1.271 žensk, pretežno s III., IV. in V. stopnjo strokovne izobrazbe.

3.2.3.3. USPOSABLJANJE NA DELOVNEM MESTU IN INTEGRIRANI PROGRAMI USPOSABLJANJA

Aktivnost usposabljanje na delovnem mestu in integrirani programi usposabljanja je namenjena pridobivanju delovnih izkušenj, veščin in znanj na delovnem mestu, vanje pa naj bi prednostno vključevali predvsem mlade do 26 let in iskalce prve zaposlitve, saj lahko tovrstno usposabljanje učinkovito nadomesti pretekli sistem pripravništva in posledično pomeni zmanjšanje stopnje brezposelnosti mladih.

Kot v predhodnem letu je bila tudi v letu 2006 aktivnost financirana iz dveh virov: iz integralnega proračuna in iz sredstev ESS. V januarju so se v aktivnost vključili tudi tisti, ki so bili predhodno vključeni v program delovne vključenosti. Skupaj je bilo v letu 2006 vključenih v aktivnost usposabljanje na delovnem mestu in integrirani programi usposabljanja 638 oseb.

a) V skladu z javnim povabilom delodajalcem za izvajanje usposabljanja v obdobju 2005-2007 so bile v letu 2006 vključene v aktivnost **503** osebe, od tega **461** (91,7 %) oseb v aktivnost, ki sofinancirani iz Evropskega socialnega sklada in **42** oseb oz. 8,3 % v aktivnost, ki se je financirala iz integralnega proračuna.

V strukturi vključenih v aktivnost je bilo:

- 297 žensk ali 59,0 % vseh vključenih (1,0 % več kot v letu 2005), 206 (41,0 %) je bilo moških,
- 48 invalidnih oseb,
- 173 (34,4 %) oseb s V. stopnjo izobrazbe (največji delež med vsemi

odpade na zdravstvene tehnike, ki so v času usposabljanja pridobili znanja za opravljanje strokovnega izpita),

- 143 (28,4 %) oseb s III. in IV. stopnjo izobrazbe, 105 (20,9 %) brezposelnih pa je imelo I. stopnjo izobrazbe (področje kovinarstva in gradbeništva),
- 458 (91,1 %) iskalcev prve zaposlitve, kar pomeni, da potrebujejo iskalci prve zaposlitve na trgu dela resnično pomoč in finančno podporo, da najdejo zaposlitev,
- največ starih med 25 - 40 let (304 ali 60,4 %),
- 130 oseb (25,8 %) je bilo pred vključitvijo v podaktivnost prijavljenih v evidenci Zavoda do 3 mesece, 119 oseb (23,7 %) pa je bilo takšnih, ki so bile v evidenci Zavoda prijavljene od 1 do 3 let, torej so sodile v ciljno skupino dolgotrajno brezposelnih.

b) V skladu s Programom ukrepov aktivne politike zaposlovanje za leto 2006 so se v aktivnost vključevale tudi invalidne osebe po zaključeni vključitvi v aktivnost Delovna vključenost invalidov iz Programa za leto 2005. Realiziranih je bilo 135 vključitev (78 oseb v obdobju od januarja do marca, zaradi neuspešnosti pa je 77 oseb nadaljevalo vključitev še v obdobju april - junij.) Med vključenimi so bili izključno invalidi.

V skladu s smernicami izvajanja programa smo izvedli tudi 4 preverjanja na kraju samem in nismo ugotovili kršitev.

3.2.3.4. FORMALNO IZOBRAŽEVANJE

Formalno izobraževanje omogoča brezposelnim osebam pridobitev formalne izobrazbe po celotni vertikalni izobraževalnega sistema. Cilji

podprograma so povečanje zaposljivosti brezposelnih oseb, dvig izobrazbene in kvalifikacijske ravni ter zmanjšanje strukturnega neskladja na trgu dela.

Prednostno je program namenjen vsem brezposelnim osebam brez poklicne oziroma strokovne izobrazbe, vse brezposelne osebe s poklicno in strokovno izobrazbo, ki na tem področju ne morejo najti zaposlitve, pa so se lahko v program vključile po šestih mesecih prijave na Zavodu.

Program za vsako šolsko leto na predlog ZRSZ pripravita Ministrstvo za delo, družino in socialne zadeve in Ministrstvo za šolstvo, znanost in šport, sprejme pa ga Vlada Republike Slovenije.

V podaktivnost Formalno izobraževanje so bile v letu 2006 na novo vključene 104 brezposelne osebe. V šolskem letu 2005/06 pa je bilo vključenih 799 oseb. Med vključenimi je prevladovalo 538 oseb, ki si bodo pridobile poklicno oz. strokovno izobrazbo in so bile financirane s strani Evropskega socialnega sklada. V izobraževanje za višješolsko, visokošolsko in univerzitetno izobrazbo pa je bilo vključenih 261 oseb. Med vključenimi so prevladovale ženske.

3.2.3.5. PUM - PROJEKTNO UČENJE ZA MLAJŠE ODRASLE

V letu 2006 je Zavod v okviru »Programa 10.000+« izvajal tudi program Projektno učenje za mlajše odrasle – PUM. V javnoveljavni program neformalnega izobraževanja so se vključevale osebe v starosti od 15 do 25 let, ki so opustili šolanje z namenom, da pridobijo pozitivne izkušnje učenja, ki motivirajo posameznika za nadaljnje izobraževanje, da se posameznik nauči razčleniti svoje poklicne želje in izdelava poklicne in zaposlitvene strategije.

Stroške izvedbe programa je krilo Ministrstvo za šolstvo, znanost in šport, pravice, ki pripadajo udeležencem pa so bile financirane s strani Evropskega socialnega sklada.

V program je bilo na novo vključenih 5 mlajših odraslih, skupno pa je program obiskovalo 15 oseb (leto poprej 17 oseb).

3.2.3.6. UŽU - USPOSABLJANJE ZA ŽIVLJENJSKO USPEŠNOST

V letu 2006 smo izvajali izobraževalni program za odrasle UŽU-MI Usposabljanje za življenjsko uspešnost – most do izobrazbe. Program je namenjen manj izobraženim osebam, ki so se šolale deset let ali manj in želijo nadaljevati šolanje. Cilj programa je omogočiti posameznikom, ki se bodo vključili v nadaljnje formalno izobraževanje, da obnovijo in pridobijo temeljna znanja in spretnosti, povezane s pismenostjo, ki jim

omogočajo lažje obvladovanje nove učne snovi. Program je bil za udeležence brezplačen. Stroške programa je financiralo Ministrstvo za šolstvo in šport, denarne pravice udeležencev pa Zavod.

V letu 2006 smo izvedli 4 skupine in v program vključili 58 udeležencev, oz. 141,7 % več kot v letu 2005, ko je bilo vključenih le 24 oseb.

3.2.3.7. NACIONALNE POKLICNE KVALIFIKACIJE (NPK)

Podaktivnost Nacionalne poklicne kvalifikacije (NPK) omogoča brezposelnim osebam vključitev v

program priprave za preverjanje in potrjevanje NPK ter v postopke preverjanja in potrjevanja NPK. Cilj so

povečanje zaposljivosti brezposelnih oseb, dvig kvalifikacijske ravni ter zmanjšanje strukturnega neskladja na trgu dela. Ciljna skupina so bile vse brezposelne osebe. Financiranje je bilo v celoti iz vira ESS.

Izvajalci priprav na preverjanje in potrjevanje NPK so bili izbrani na javnem pozivu Zavoda, za samo preverjanje in potrjevanje pa morajo biti izvajalci vpisani v katalog poklicnih kvalifikacij na Centru za poklicno izobraževanje.

V letu 2006 je bilo v NPK vključenih 660 oseb, medtem ko je bilo v letu 2005 le 40 vključenih. Največ brezposelnih oseb se je vključilo v programe za pridobitev NPK voznik v cestnem prometu in varnostnik. Ostale vključitve so bile v NPK Maser in NPK – CNC Operater. Večina vključenih je bilo moških (78,6 %) z doseženo srednjo poklicno oz. strokovno izobrazbo (79,2 %) ter v starosti 25 do 44 let (60,5 %). Med njimi je bilo kar 94,2 % iskalcev prve zaposlitve, ki so tako pridobili večje možnosti pri iskanju zaposlitve na trgu dela.

3.2.3.8. USPOSABLJANJE NA DELOVNEM MESTU IN INTEGRIRANI PROGRAMI USPOSABLJANJA ZA INVALIDE

Namen aktivnosti je delovna integracija oseb z ugotovljeno zaposlitveno oviranostjo, oseb z upadom delovnih sposobnosti, ki nima za posledico statusa invalidnosti in invalidnih oseb, katerih znanja, veščine, spretnosti in delovne izkušnje ne omogočajo neposredne zaposlitve ter pospeševanje zaposlovanja in izenačevanja njihovih možnosti na trgu dela z usposabljanjem na delovnem mestu in subvencijo zaposlitve, na območjih z nadpovprečno stopnjo brezposelnosti.

S programom usposabljanja na delovnem mestu in integriranimi programi usposabljanja za invalide se oseba vključi v delovne procese na konkretnem delovnem mestu ali področju pri

delodajalcu, z namenom usposabljanja za konkretno delo, ki naj bi omogočili njeno zaposlitev za najmanj eno leto s subvencijo za zaposlitev za polni delovni čas.

V Ur.l. RS št. 79 z dne 26.08.2005 je bil objavljen javni razpis za usposabljanje na delovnem mestu in integrirane programe usposabljanja za invalide, na podlagi katerega je bil na Centralni službi Zavoda RS za zaposlovanje izveden izbor izvajalcev aktivnosti.

V letu 2006 je bilo v to aktivnost na novo vključenih 17 brezposelnih oseb. Aktivnost je bila sofinancirana iz sredstev Evropskega socialnega sklada.

3.2.3.9. USPOSABLJANJE V UČNIH UČILNICAH IN V UČNIH PODJETJIH

Namen aktivnosti je dvig usposobljenosti in zaposljivosti invalidov in drugih brezposelnih oseb z ugotovljeno zaposlitveno oviranostjo ter vzpostavitev pogojev za njihovo enakovredno udeležbo na trgu dela z odstranjevanjem ovir in ustvarjanjem enakih možnosti, na območjih z nadpovprečno stopnjo brezposelnosti v Republiki Sloveniji. Programi so namenjeni zahtevnejšemu

usposabljanju na konkretnem delovnem mestu za konkretno delo in delovni integraciji invalidov in oseb z ugotovljeno zaposlitveno oviranostjo, oseb z upadom delovnih sposobnosti, ki nima za posledico statusa invalidnosti in invalidnih oseb, katerih znanja, veščine, spretnosti in delovne izkušnje ne omogočajo neposredne zaposlitve ter pospeševanje zaposlovanja ter izenačevanje njihovih

možnosti na trgu dela z usposabljanjem na delovnem mestu v učnih delavnicah in učnih podjetjih. Usposabljanje na delovnem mestu v učnih delavnicah in učnih podjetjih traja do največ šest mesecev.

V Ur.l. RS št. 79 z dne 26.08.2005 je bil objavljen javni razpis za usposabljanje na delovnem mestu v učnih delavnicah in

učnih podjetjih, na podlagi katerega je bil na Centralni službi Zavoda RS za zaposlovanje izveden izbor izvajalcev aktivnosti..

V letu 2006 je bilo v aktivnost vključenih 116 brezposelnih oseb, od tega 44 na novo. Aktivnost se sofinancira iz sredstev Evropskega socialnega sklada.

3.2.4. SPODBUDE ZA ZAPOSLOVANJE

3.2.4.1. SPODBUJANJE NOVEGA ZAPOSLOVANJA

V letu 2006 sta bili v ukrep Spodbujanje novega zaposlovanja vključeni 602 osebi oz. 36,8 % več kot v letu 2005.

Predčasno je bilo prekinjenih 15 Pogodb o spodbujanju novega zaposlovanja težje zaposljivih oseb, kar predstavlja 2,5 % od vseh vključenih v ta ukrep.

Struktura vključenih brezposelnih oseb po ciljnih skupinah je bila naslednja :

Ciljna skupina	Število vključitev	Delež v %
a) osebe starejše od 50 let, prijavljene na Zavodu več kot 6 mesecev	83	13,8
b) osebe, ki imajo status invalidnosti	67	11,1
c) dolgotrajno brezposelne osebe	312	51,8
d) dolgotrajno brezposelne prejemniki denarno socialne pomoči	54	9,0
e) iskalci prve zaposlitve	86	14,3
SKUPAJ	602	100,0

3.2.4.2. SUBVENCIJA ZA SAMOZAPOSLITEV

S ciljem pospeševanja podjetništva in odpiranja novih delovnih mest v malem gospodarstvu spodbuja Zavod RS za zaposlovanje samozaposlovanje brezposelnih oseb v obliki dveh ukrepov:

- a) pomoč pri samozaposlitvi in
- b) subvencija za samozaposlitev.

a) Pomoč pri samozaposlitvi je namenjena brezposelnim osebam, ki se želijo zaposliti v lastnem podjetju in potrebujejo informacije, podjetniško usposabljanje in izobraževanje pred vstopom na samostojno pot. Posamezniki koristijo pomoč pri samozaposlitvi na podlagi vavčerskega svetovanja. Osrednja dejavnost vavčerskega svetovanja je splošno in

specialistično podjetniško svetovanje, najpogosteje pri pripravi poslovnega načrta.

Ukrep izvajajo Lokalni podjetniški centri pod nadzorom Javne agencije za podjetništvo in tuje investicije, ki deluje v okviru Ministrstva za gospodarstvo.

Na področju OS Maribor delujejo Lokalni podjetniški centri in sicer Ekonomski inštitut Maribor d.o.o., Razvojno informacijski center Slovenska Bistrica in Lokalni pospeševalni center pri ZRS Bistra Ptuj.

V letu 2006 je zavod omogočil 288 brezposelnim osebam vključitev v program pomoč pri samozaposlitvi, kar je 5,1 % več kot preteklo leto.

- b) V letu 2006 je samozaposlitev realiziralo 336 brezposelnih oseb, kar pomeni 10 % več kot preteklo leto, od tega 123 žensk, v letu 2005 pa 122 žensk.

Med samozaposlenimi osebami z več kot 56 % prevladujejo kandidati stari od 27 do 40 let in z dobrimi 41 % kandidati s III.-IV. stopnjo strokovne izobrazbe.

Subvencijo za samozaposlitev je v letu 2006 prejelo 330 brezposelnih oseb, ki so realizirale samozaposlitev ter so zavodu predložile popolno dokumentacijo in poslovni načrt, v letu 2005 pa 298 brezposelnih oseb.

Ukrep subvencija za samozaposlitev se je v letu 2006 financiral delno iz integralnega proračuna, pretežno pa iz sredstev Evropskega socialnega sklada in lastne udeležbe.

Pri pregledu dejavnosti v katerih so se brezposelne osebe samozaposlile prevladujejo storitvene dejavnosti (trgovina, poslovne storitve, gradbeništvo osebne storitve in gostinstvo), delež proizvodnje in kmetijstva je minimalen.

Tudi v letu 2006 so nekatere občine v Podravju namenile sredstva za pospeševanje samozaposlovanja za brezposelne osebe. Občina Maribor tesno sodeluje z Zavodom pri podelitvi sredstev za samozaposlitev. Subvencijo je prejelo 148 oseb (v letu 2005 pa 152 oseb), ki stalno bivajo na območju mestne občine Maribor in so na tem območju tudi registrirali samostojno dejavnost.

V okviru projektnega sodelovanja je Zavod RS za zaposlovanje OS Maribor v letu 2006 sodelovala v projektu PHARE 2003, Vseživljenjsko učenje z vsebino »Podeželje ne daj se - nikoli ni dovolj«, v okviru katerega je zavod izdelal in izvedel modul Samozaposlovanje na podeželju.

3.2.4.3. SPODBUJANJE NOVEGA ZAPOSLOVANJA STAREJŠIH

Starejši sodijo v kategorijo težje zaposljivih oseb, pri katerih v starosti od 55 do 64 leta zaznavamo zaskrbljujočo nizko stopnjo aktivnosti. Glede na visok delež teh oseb v evidenci Zavoda, je eden izmed ključnih ciljev tako Zavoda kot Evropske unije (v skladu z Lizbonsko strategijo) dvig stopnjo zaposlenosti na 60 % do leta 2010.

Javni razpis, ki je bil sofinanciran s strani Evropskega socialnega sklada, je bil namenjen spodbujanju zaposlovanja oseb, starejših od 50 let in sicer za najmanj eno leto s polnim delovnim časom.

Na podlagi javnega razpisa je bilo v zaposlitev vključenih v letu 2006 skupno 63 starejših brezposelnih oseb iz Območne službe Maribor, kar predstavlja 19,9 % delež vključitev v Sloveniji.

3.2.5. NEPOSREDNO USTVARJANJE NOVIH DELOVNIH MEST

3.2.5.1. LOKALNO ZAPOSLOTVENI PROGRAMI — JAVNA DELA

Javna dela so lokalni in nacionalni zaposlitveni programi, ki so namenjeni vzpodbujanju razvoja novih delovnih mest ter ohranitvi in razvoju delovnih sposobnosti brezposelnih oseb.

Organizirajo in izvajajo se na področju socialnega varstva, izobraževanja, kulture, kmetijstva in gozdarstva, urejanja okolja in ekologije in kot razvojni programi javnih del.

GRAF 19: IZVAJANJE PROGRAMOV JAVNIH DEL

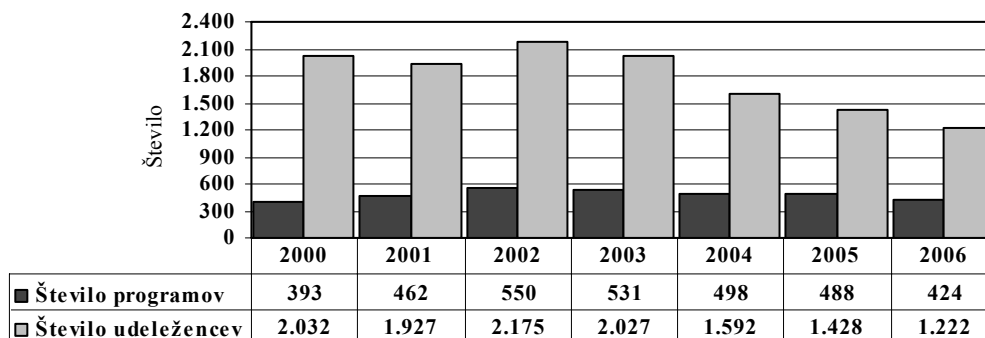

Razpis za izbor programov javnih del za leto 2006 je bil objavljen v Uradnem listu RS št. 97/05 dne 04.11.2005. Kvota razpoložljivih sredstev za Območno službo Maribor je znašala 1.161.585.000 SIT.

Za Območno službo Maribor je bil razpis zaradi razdelitve vseh razpoložljivih sredstev z dnem 16.01.2006 zaprt. Od februarja dalje pa je bila možna prijava na Razpis za izbor lokalnih zaposlitvenih programov – javnih del v RS za leto 2006 (pomoč pri odpravljanju posledic naravnih nesreč ali programov za posebej ranljive skupine brezposelnih oseb).

Skupno so bili za leto 2006 v Območni službi Maribor prijavljeni 503 programi za 1.057 udeležencev, od katerih je bilo za izvajanje javnih del v letu 2006 izbranih 430 z 904 odobrenimi mesti.

V letu 2006 sta se dejansko izvajala 402 lokalna programa javnih del (kar je 71 programov manj kot v letu 2005) in 22 programov nacionalnega značaja (kar je za 7 programov več kot v letu 2005).

V izvajane programe je bilo v letu 2006 kumulativno vključenih 1.222 udeležencev oz. 206 udeležencev manj kot v preteklem letu, od tega 1.153 udeležencev v lokalnih programih in 69 v nacionalnih programih. Mesečno povprečje vključenih v letu 2006 je bilo 797 udeležencev, medtem ko v letu 2005 - 1.103 udeleženci.

V programe javnih del so se vključevale osebe iz ciljnih skupin, ki so bile opredeljene v Javnem razpisu za izbor lokalnih zaposlitvenih programov – javnih del v RS za leto 2006 po posameznih območnih službah.

Že od leta 2000 je v javnih delih uveljavljen diferenciran način financiranja izhodiščnih plač udeležencem javnih del s strani Zavoda, ki je v občinah z najvišjim deležem brezposelnosti v prebivalstvu in nižjo stopnjo razvitosti zagotavljal višje sofinanciranje izhodiščnih plač. Zaradi visoke stopnje brezposelnosti se je delež financiranja javnih del v OS Maribor tudi v letu 2006 gibal od 60 % do 80 % (večina lokalnih programov je bila financirana s

strani Zavoda v višini 60 % izhodiščne plače). Za vključitev vsake brezposelne osebe, starejše od 50 let, osebe, pri kateri je ugotovljen upad delovnih sposobnosti, ki nima za posledico statusa invalidnosti ali invalidne brezposelne osebe, je Zavod izplačeval še dodatnih 50 % deleža izhodiščne plače, ki ga je sicer zagotavljal naročnik ali izvajalec javnega dela.

Udeleženci javnih del so bili v programe vključeni za polni delovni čas 40 ur tedensko.

Z namenom spremljanja izvajanja programov javnih del je bilo v letu 2006 izvedenih 77 nadzorov v programih javnih del s strani Območne službe Maribor. Ob spremljanju programov je bila ugotovljena ena večja kršitev pogodbe, zato je bil ta program javnega dela prekinjen. Dva izvajalca sta bila zaradi kršitev pri izplačilih prejemkov udeležencem pozvana k mesečni dostavi dokazil v zvezi z izplačili. V ostalih programih ni bilo ugotovljenih večjih kršitev, izvajalci so bili opozorjeni na manjše pomanjkljivosti in pozvani k odpravi le-teh.

3.2.5.2. POMOČ PRI ZAPOSLOVANJU DOLGOTRAJNO BREZPOSELNIH ŽENSK

Javni razpis, ki je bil sofinanciran s strani Evropskega socialnega sklada, je bil namenjen povečanju zaposlitvenih možnosti dolgotrajno brezposelnih žensk, za najmanj eno leto s polnim delovnim časom ali za krajši delovni čas pri neprofitnih delodajalcih.

V letu 2006 se je na podlagi navedenega javnega razpisa zaposlilo 125 dolgotrajno brezposelnih žensk iz Območne službe Maribor (54,6 % vseh vključitev v

Sloveniji), kar je v skladu z usmeritvami programa izredno spodbudno, saj je višanje stopnje aktivnosti žensk na trgu dela in odprava razkorakov med spoloma pri zaposlovanju prioriteta skozi izvajanje celotnega Programa ukrepov APZ za leto 2006. Največji delež zaposlitev je bil realiziran kot prehod dolgotrajno brezposelnih žensk v redno zaposlitev za določen čas iz Lokalno zaposlitvenih programov - javnih del.

3.2.5.3. PROJEKTI NETRŽNIH ZAPOSLOTIVNIH PROGRAMOV

Javni razpis, ki je bil sofinanciran s strani Evropskega socialnega sklada, je bil namenjen povečanju zaposlitvenih možnosti brezposelnih oseb iz ciljnih skupin, ki se soočajo z ovirami pri vstopu na trg dela in sicer za najmanj eno leto s polnimi delovnim časom.

Na podlagi javnega razpisa, ki je bil namenjen neprofitnim delodajalcem za izvajanje socialnih storitev in drugih del v javnem interesu, je bilo v letu 2006 v zaposlitev vključenih iz Območne službe Maribor 11 oseb oz. 19,6 % od skupno 56 na nivoju celotne Slovenije.

4. PRAVICE IZ ZAVAROVANJA ZA PRIMER BREZPOSELNOSTI

Na področju izvajanja zavarovanja izvaja zavod zakonsko določen oz. uzakonjen sistem zavarovanja za primer brezposelnosti. Gre za sistem strokovno pravih postopkov ugotavljanja upravičenosti zavarovancev do materialnih pravic oz. prenehanja le-teh v skladu z zakonom.

Že v letu 2005 je bilo zaznati povečano števila prejemnikov materialnih pravic za čas brezposelnosti (denarno nadomestilo, denarna pomoč, pravica do zdravstvenega varstva in pravica do pokojninskega in invalidskega zavarovanja). Naraščanje števila prejemnikov se je nadaljevalo tudi v letu 2006. Najbolj intenzivna je bila rast v prvi polovici leta, v mesecu januarju, ko je bilo število prejemnikov 3.569 in v mesecu marcu, ko je bilo prejemnikov 3.656. Do vključno meseca oktobra 2006 je bilo povprečno mesečno 3500 prejemnikov. Znižanje števila prejemnikov je zaznati šele v mesecu novembru, in sicer 2.738 upravičencev ter mesecu decembru 2.648 upravičencev.

Tako je ob primerjavi podatkov v letu 2005 s podatki v letu 2006 zaznati znižanje upravičencev do materialnih pravic za čas brezposelnosti šele ob koncu leta 2006, v mesecu novembru in decembru 2006, in sicer za 17,6 %. **Ob koncu leta 2006 je bilo na področju OS Maribor 2.648 oseb upravičenih do prejemkov iz naslova brezposelnosti.** V skladu z določili Zakona o splošnem upravnem postopku je bilo 98 % vlog zavarovancev rešenih v enem mesecu od prejete popolne vloge ter 2 % v dveh mesecih od popolne vloge (v primerih, ko so tekli posebni ugotovitveni postopki), kar je tudi v skladu s cilji zavoda, ki so bili postavljeni v letu 2002.

V letu 2006 je zavod 3.105 zavarovancem izdal odločbo o mirovanju oziroma prenehanju pravice do denarnih prejemkov za čas brezposelnosti v skladu z določili 32. ali 33. člena zakona od tega 85 upravičencem v skladu s Pravilnikom o merilih za izpolnjevanje obveznosti brezposelnih oseb in o prenehanju pravic do denarnih prejemkov.

GRAF 20: SOCIALNA VARNOST BREZPOSELNIH OSEB (LETNO POVPREČJE)

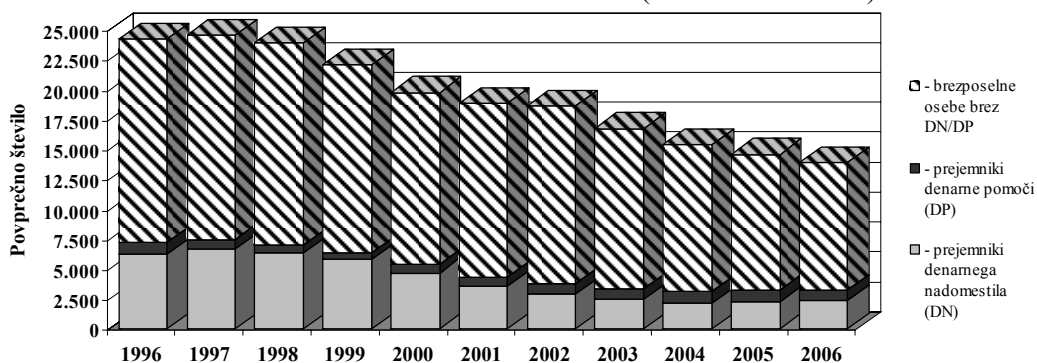

Povprečno število	1996	1997	1998	1999	2000	2001	2002	2003	2004	2005	2006	Indeks 2006/05
- prejemniki denarnega nadomestila (DN)	6.245	6.669	6.396	5.836	4.699	3.589	2.900	2.487	2.190	2.313	2.409	104,2
- prejemniki denarne pomoči (DP)	986	834	649	514	668	737	879	898	932	953	867	91,0
- brezposelne osebe brez DN/DP	16.997	17.014	16.882	15.740	14.394	14.534	14.827	13.358	12.309	11.324	10.628	93,9
Vsi brezposelni	24.228	24.517	23.927	22.090	19.761	18.860	18.606	16.743	15.431	14.590	13.904	95,3
- delež prejmn. DN (v %)	25,8	27,2	26,7	26,4	23,8	19,0	15,6	14,9	14,2	15,9	17,3	
- delež prejmn. DP (v %)	4,1	3,4	2,7	2,3	3,4	3,9	4,7	5,4	6,0	6,5	6,2	
- delež brezp.brez DN/DP (v %)	70,2	69,4	70,6	71,3	72,8	77,1	79,7	79,8	79,8	77,6	76,4	

4.1. DENARNA NADOMESTILA

V skladu z določili zakona se zavarovancem zagotavljajo pravice za čas, ko so brez svoje krivde ali proti svoji volji brez zaposlitve in v primeru, ko postane njihovo delo nepotrebno.

Ob izpolnjevanju zakonsko določenih pogojev je v letu 2006 na novo pridobilo pravico do denarnega nadomestila 4.336 zavarovancev, kar pomeni v primerjavi z letom 2005, slabih 5 % upravičencev manj. Čas, za katerega je zavarovancem odmerjeno trajanje denarnega nadomestila je odvisen od zavarovalne dobe zavarovancev in njihove starosti.

Denarno nadomestila lahko traja najdlje:

- 3 mesece za zavarovanje od 1 do 5 let,
- 6 mes. za zavarovanje od 5 do 15 let,
- 9 mes. za zavarovanje od 15 do 25 let,
- 12 mesecev za zavarovanje nad 25 let,
- 18 mesecev za zavarovance, starejše od 50 let in za zavarovanje nad 25 let in
- 24 mesecev za zavarovance, starejše od 55 let in za zavarovanje nad 25 let.

Povprečna višina denarnega nadomestila je v decembru 2006 znašala 113.958,00 SIT bruto oziroma 475,54 EUR. Višina denarnega nadomestila je odvisna od povprečne plače, ki jo je upravičenec

prejel pred prenehanjem delovnega razmerja. Osnova za odmero denarnega nadomestila je povprečna mesečna plača v 12 mesecih pred nastankom brezposelnosti. Denarno nadomestilo znaša 70,0 % osnove za prve tri mesece upravičenosti ter 60,0 % za naslednje mesece. Denarna nadomestila se v skladu z Zakonom o spremembah in dopolnitvah zakona o zaposlovanju za primer brezposelnosti, ki je stopil v veljavo julija 2006 usklajujejo enkrat letno, in sicer v januarju za indeks cen življenjskih potrebščin za zadnjih 12 mesecev pred mesecem uskladitve.

Denarno nadomestilo ne sme biti nižje od 45,56 % minimalne plače in ne višje od trikratnika tako določenega najnižjega nadomestila.

Po izteku denarnega nadomestila lahko zavarovancu (če izpolnjuje ostale zakonske pogoje), ki mu do izpolnitve pogojev za upokojitev manjkajo največ 3 leta, Zavod plačuje prispevek za pokojninsko in invalidsko zavarovanje. Število zavarovancev, ki jim je bila v letu 2006 priznana pravica v skladu s 26. členom zakona je skupno znašalo 142 upravičencev.

4.2. DENARNA POMOČ

Do uveljavitve novele Zakona o zaposlovanje in zavarovanju za primer brezposelnosti, ki je stopila v veljavo julija 2006, so lahko ob izpolnjevanju pogojev v skladu z določili zakona, uveljavili pravico do denarne pomoči zavarovanci, katerim je pravica do denarnega nadomestila iztekla ter zavarovanci, katerim je delovno razmerje prenehalo kot pripravniku ter so uspešno zaključili pripravniško dobo.

Tako je na področju OS Maribor v letu 2006 pridobilo pravico do denarne pomoči

939 zavarovancev kar je 29,9 % manj kot v letu 2005, ko je bilo upravičencev 1.339. Trend upada upravičencev je skoraj v celoti pripisati spremembi zakonodaje, ki pravico do denarne pomoči več ne uvršča med pravice iz zavarovanja za primer brezposelnosti. V skladu s prehodnimi določbami sedaj veljavnega zakona, zavarovanci, ki so pravico uveljavili pred uveljavitvijo novele, zadržijo pravico v obsegu in trajanju v skladu s predpisi, veljavnimi do uveljavitve novele zakona.

5. POKLICNA ORIENTACIJA IN ŠTIPENDIRANJE

5.1. POKLICNA ORIENTACIJA

Poklicna orientacija šolajoče mladine je bila do nedavnega ena izmed prioriternih nalog psihologov - poklicnih svetovalcev. Zaradi vedno bolj obsežnega in pomembnega dela z odraslo brezposelno populacijo, pa se obseg svetovalnega dela z mladino vztrajno zmanjšuje in se v določenih segmentih prenaša na psihologe v osnovnih in srednjih šolah. Vendar ti strokovnjaki ne poznajo dovolj področja dela in zaposlovanja, ne poznajo zakonitosti, ki trenutno vladajo na trgu dela, zato je potrebno njihovo svetovanje dopolniti s svetovanjem poklicnih svetovalcev na Zavodu. Svetovanje mladini poteka na Zavodu v prostorih CIPSa.

Na tem področju opravljajo psihologi - poklicni svetovalci naslednje naloge:

- poklicno svetovanje in informiranje mladini,
- posvetovalne pogovore z razredniki in šolskimi svetovalnimi delavci v 9. razredih osnovne šole,
- timska zdravniška svetovanja za učence 9. razredov osnovne šole,
- podeljevanje Zoisovih štipendij.

Primarno vlogo pri svetovanju dajejo psihologi - poklicni svetovalci delu z odraslo, brezposelno populacijo. Razmerja

svetovalnega dela z odraslimi in z mladino bi naj bilo 70:30. V letu 2006 je bilo to razmerje skoraj doseženo z 68 % individualnih svetovanj za odrasle in z 32 % svetovanj za mladino.

Število osnovnih šol na področju Območne službe Maribor že leta ostaja nespremenjeno in znaša 55 šol. Število zaključnih oddelkov v osnovnih šolah je bilo v šolskem letu 2005/06 110 (leto prej 112) in število učencev v teh oddelkih 2.189 (leto prej prav tako 2.189). Na osnovnih šolah je bilo zaposlenih 10 psihologov, 38 pedagogov in 23 socialnih delavcev. Psihologi – poklicni svetovalci vsako leto opravijo posvetovalne pogovore z razredniki zaključnih razredov. Teh pogovorov je bilo 78, za preostale oddelke (32 oddelkov) so psihologi – poklicni svetovalci opravili posvetovalne pogovore v začetku leta 2007. Opravljenih je bilo še 83 timskih zdravniških svetovanj pred oddajo prijave v srednjo šolo za učence, ki imajo zdravstvene omejitve. Opravljenih je bilo 794 individualnih svetovanj za učence (v letu 2005 659, v letu 2004 754 takih svetovanj). Individualna svetovanja se opravijo izključno za tiste učence in njihove starše, ki pridejo samoiniciativno na posvet v CIPS.

TABELA 10: REALIZACIJA NALOG NA PODROČJU POKLICNE ORIENTACIJE MLADINE NA PODROČJU OBMOČNE SLUŽBE MARIBOR V LETU 2006

NALOGE	ŠTEVILO	URAD ZA DELO					SKUPAJ
		MB	LE	PE	RU	SB	
Individualna svetovanja za osnovnošolce	svetovanj	480	79	41	35	159	794
Predavanja za starše učencev v predzadnjih razredih	predavanj						
Posvetovalni pogovori z razredniki zaključnih razredov	oddelkov	46		8	6	18	78
Zdravniška svetovanja za učence zaključnih razredov	učencev	64		14	5		83

V letu 2006 je bilo opravljenih 1.642 individualnih svetovanj za mladino (leta 2005 1.460 svetovanj). Tudi tokrat je bilo opravljenih več svetovanj za dekleta (932) kot za fante (710). Za individualno svetovanje so najbolj zainteresirani osnovnošolci (794 ali 48,3 %), sledijo jim srednješolci (635 ali 38,7 %) in njim študenti (213 ali 13,0 %).

Glede na način dela je bilo mladini najpogosteje ponujeno svetovanje (v 1.512 primerih) in pa diagnostika (v 180 krat).

Načrt dela za leto 2006 predvideva 2.000 svetovanj za mladino, opravljenih pa je bilo le 1.642 svetovanj ali 17,9 % manj svetovanj od načrtovanih.

V načrtu dela je bilo opredeljenih tudi 5.000 informiranj za mladino, opravljenih pa jih je bilo le 4.391 ali 12,2 % manj od načrtovanega števila informiranj.

TABELA 11: SVETOVALNO DELO Z MLADINO V OBMOČNI SLUŽBI MARIBOR V LETU 2006

MESEC	VSI	SPOL		VRSTA STRANK			NAČIN DELA		
		M	Ž	OŠ	SŠ	ŠTUD.	DIAGNOSTIKA	SVETOVANJE	ZASTOPANJE
januar	199	90	109	85	93	21	3	199	
februar	275	135	140	137	120	18	23	193	2
marec	181	83	98	84	69	28	16	181	
april	92	34	58	17	58	17	5	92	
maj	56	24	32	15	31	10	3	56	1
junij	55	20	35	7	33	15	1	55	1
julij	68	27	41	1	41	26	12	68	
avgust	148	65	83	84	31	33		148	
september	302	118	184	247	44	11	56	269	
oktober	96	38	58	53	39	4	15	93	
november	101	50	51	33	47	21	34	99	
december	69	26	43	31	29	9	12	59	
SKUPAJ	1.642	710	932	794	635	213	180	1.512	4

5.2. ŠTIPENDIRANJE

Analize izobrazbe otrok kažejo, da so otroci, ki vstopajo v izobraževanje različni. Njihova različnost pa se ne kaže toliko skozi njihovo sposobnost pač pa je v veliki meri pogojena s socialno-ekonomskim statusom njihovih družin. Analize namreč dokazujejo razlike med učenci, ki izhajajo iz izobrazb njihovih staršev. Višja kot je izobrazbena raven staršev za daljše in kompleksnejše šolanje se otroci odločajo. Iz raziskav različnih institucij izhaja, da je pomemben denar, ki ga država namenja za

izobraževanje – bogatejša je država, boljši so rezultati. Dokazano je, da se z denarno pomočjo države v izobraževalni sistem zmanjšuje socialna neenakost. Področje štipendiranja pa je del državnega izobraževalnega sistema.

Štipendiranje, kot sestavni del dejavnosti Zavoda, temelji na Zakonu o zaposlovanju in zavarovanju za primer brezposelnosti in Pravilniku o štipendiranju, sam sistem pa sestavljajo:

- **kadrovske štipendije**, ki jih razpisujejo in podeljujejo delodajalci v skladu s svojimi kadrovskimi potrebami,
- **republiške štipendije**, ki so namenjene vajencem, dijakom in študentom, ki bi

se zaradi izjemno slabih materialnih razmer ne odločali za izobraževanje in

- **Zoisove štipendije**, za izjemno nadarjene dijake in študente z namenom dvigovanja izobrazbene ravni najsposobnejšega dela mladih.

5.2.1. KADROVSKE ŠTIPENDIJE

Kadrovske štipendije podeljujejo organizacije in delodajalci v skladu s kadrovskimi potrebami in, da si tako v določenem času zagotovijo ustrezno usposobljen kader. Kadrovske štipendije so v celoti prepuščene kadrovskim štipenditorjem. Z Zakonom je določena le minimalna višina kadrovske štipendije. Ta štipendija ne sme biti za dijake nižja od 20 % zjamčene plače, za študente pa ne nižja od 30 % zjamčene plače. Zavod, na podlagi Zakona o zaposlovanju in zavarovanju za primer brezposelnosti, vsako leto objavi, v posebni publikaciji, skupen razpis kadrovskih štipendij. Za šolsko leto 2006/2007 je bil objavljen razpis kadrovskih štipendij 25. aprila 2006. Razpisane kadrovske štipendije so urejene po območnih službah, znotraj teh pa po uradih za delo. Prošnje za razpisane kadrovske štipendije prosilci pošljejo neposredno štipenditorjem.

Na področju Območne službe Maribor je bilo za šolsko leto 2006/2007 razpisanih 261 kadrovskih štipendij, kar je manj, kot v prejšnjem šolskem letu, ko je bilo razpisanih 333 kadrovskih štipendij.

Za šolsko leto 2006/2007 so bile kadrovske štipendije razpisane na vseh območjih

uradov za delo, ki spadajo pod Območno službo Maribor in sicer:

- **Urad za delo Maribor**; 220 kadrovskih štipendij (53 za izobraževanje v srednjih poklicnih šolah, 51 za izobraževanje za peto stopnjo izobrazbe, 4 za šesto stopnjo izobrazbe in 112 za visokošolske strokovne in univerzitetne programe),
- **Urad za delo Pesnica**; 7 kadrovskih štipendij (3 za izobraževanje za peto stopnjo izobrazbe, 4 za visokošolski strokovni in univerzitetne programe),
- **Urad za delo Lenart**; 13 kadrovskih štipendij (8 za izobraževanje za peto stopnjo izobrazbe, 2 za šesto stopnjo izobrazbe in 3 za visokošolski strokovni in univerzitetne programe),
- **Urad za delo Ruše**, 7 kadrovskih štipendij (2 za izobraževanje v srednji poklicni šoli, 3 za izobraževanje za peto stopnjo izobrazbe in 2 za visokošolski strokovni in univerzitetne programe),
- **Urad za delo Slovenska Bistrica**; 14 kadrovskih štipendij (4 za izobraževanje v srednjih poklicnih šolah, 5 za izobraževanje za peto stopnjo izobrazbe, 2 za šesto stopnjo izobrazbe in 3 za visokošolski strokovni in univerzitetne programe).

5.2.2. REPUBLIŠKE ŠTIPENDIJE

Republiško štipendijo lahko pridobijo vajenci, dijaki in študentje višjih in strokovnih šol in študentje visokošolskih zavodov (redni in izredni), ki se izobražujejo po dodiplomskih ali

podiplomskih študijskih programih z javno veljavnostjo. Republiško štipendijo lahko pridobijo tudi kandidati, ki se izobražujejo v tujini, če v Sloveniji ni ustreznega izobraževalnega programa ali če je

izobraževanje v tujini primernejše zaradi bližine kandidatovega stalnega bivališča na območju Slovenije. Za pridobitev štipendije je odločujoč cenzus, ki je za šolsko leto 2006/2007 znašal 857.948 tolarjev bruto dohodka na družinskega člana v letu 2005.

Skladno s Pravilnikom o štipendiranju je višina štipendije odvisna od dohodka družine, oddaljenosti kraja šolanja od kraja bivanja, letnika izobraževanja in doseženega učnega uspeha. Posamezna štipendija je bila tako sestavljena iz osnovne štipendije in k njej pripadajočih dodatkov in zvišanj.

V Območni službi Maribor je bilo v šolskem letu 2006/2007 sprejetih 6.669

vlog za pridobitev republiške štipendije. Dijaki so oddali 4.462 vlog, študenti pa 2.207 vlog. Štipendija je bila podeljena 4.679 prosilcem, 1.858 vlog pa je bilo zavrženih, največ iz razloga prekoračitve cenzusa. Preostalih 132 vlog pa je še nerešenih oziroma v reševanju, predvsem iz razloga nepopolnih vlog prosilcev zaradi reševanja predhodnih zadev na DURS (dohodnina).

Prosilcem so bile, na njihove vloge, izdane odločbe. Zoper odločbo se je pritožilo 209 prosilcev. V skladu z določili Zakona o splošnem upravnem postopku je bilo, v pritožbenem postopku na prvi stopnji, ugodno rešenih 90 (43,1 %) pritožb, na drugo stopenjski organ pa je bilo posredovanih 119 (56,9 %) pritožb.

TABELA 12 : VLOGE ZA REPUBLIŠKO ŠTIPENDIJO

Urad za delo		štev. sprejetih vlog		število rešenih vlog		skupno štev. rešenih vlog	štev. nerešenih vlog
				pozitivno	negativno		
Lenart	dijak	538	757	416	111	527	11
	študent	219		154	53	207	12
Maribor	dijak	2.335	3.554	1.689	622	2.311	24
	študent	1.219		792	378	1.170	49
Pesnica	dijak	433	613	313	120	433	/
	študent	180		111	68	179	1
Ruše	dijak	310	452	218	83	301	9
	študent	142		92	45	137	5
Slov. Bistrica	dijak	846	1.293	608	236	844	2
	študent	447		286	142	428	19
SKUPAJ		6.669		4.679	1.858	6.537	132

5.2.3. ZOISOVE ŠTIPENDIJE

Za drugo polovico devetdesetih let je bilo za Zoisovo štipendiranje značilno, da je tako število predlaganih kandidatov, kakor tudi število podeljenih Zoisovih štipendij neprestano naraščalo. V zadnjih štirih letih pa je opazen znaten upad tako prvega kot drugega števila. Na območju, ki ga pokriva OS Maribor so šole predlagale 300 kandidatov za dodelitev Zoisovih štipendij kar je 12 manj kot v letu 2005. Podeljenih je bilo 133 Zoisovih štipendij (v letu 2005

jih je bilo 23 več). Število predlogov in število podeljenih Zoisovih štipendij se je v zadnjih treh letih spreminjalo po naslednji dinamiki: leta 2004 je bilo 289 predlogov in 114 podelitev, leta 2005 je bilo 312 predlogov in 156 podelitev in leta 2006 je bilo 300 predlogov in 133 podelitev. Veliko neustreznih predlogov je v preteklih letih prihajalo iz fakultet, ki pa so sedaj zmanjšale število predlogov, so pa srednje šole tiste, ki predlagajo neustrezne

kandidate (letos 20 predlogov in 3 podelitve). Število Zoisovih štipendistov je dokaj konstantno: v decembru 2006 jih je bilo 1.412, v decembru 2005 je bilo Zoisovih štipendistov 1.452, v decembru 2004 pa 1.499, leta 2003 je prejelo to štipendijo 1.563, leta 2002 1.579 in leta 2001 1.574 dijakov in študentov. Razlog je

v tem, da uspešni študentje ohranjajo Zoisovo štipendijo in se velikokrat odločajo za podiplomski študij. Upad števila Zoisovih štipendistov v letu 2006 lahko delno pripišemo dejstvu, do so postali kriteriji za pridobitev teh štipendij nekoliko strožji.

TABELA 13: PREDLAGANI KANDIDATI IN PODELJENE ZOISOVE ŠTIPENDIJE

Urad za Delo	Lenart		Maribor		Pesnica		Ruše		Slovenska Bistrica		SKUPAJ	
	EV	PO	EV	PO	EV	PO	EV	PO	EV	PO	EV	PO
ŠOLA												
osnovne šole	169	81	39	14	15	5	25	10	29	19	277	129
srednje šole	11	3	4				2		3		20	3
visoke šole	3	1									3	1
SKUPAJ	183	85	43	14	15	5	27	10	32	19	300	133

*EV = evidentirani učenci (dijaki, študenti)

*PO = podeljene Zoisove štipendije

V šolskem oziroma študijskem letu 2005/06 je bilo v OS Maribor predlaganih 300 učencev, dijakov in študentov. Pogoje je izpolnjevalo 133 kandidatov (44,3 %). Število predlogov je v obravnavanem letu v primerjavi s predhodnim letom upadlo tako v osnovnih kot v srednjih šolah in na fakultetah. Predlagani kandidati niso bili najbolje izbrani, saj jih je le slaba polovica dobilo Zoisovo štipendijo, medtem ko je bil ta odstotek leta 2005 50,0 %.

Na področju OS Maribor je 55 osnovnih šol, od katerih pet šol ni predlagalo kandidatov za pridobitev Zoisove štipendije. V šolskem letu 2005/06 je bilo v zaključnih razredih osnovnih šol 2.189 učencev (enako kot v predhodnem letu), za pridobitev štipendije so osnovne šole predlagale 277 (12,6 %) učencev, pogoje pa je izpolnjevalo 129 učencev ali 5,9 % populacije učencev v zaključnih letnikih osnovnih šol (v predhodnem šolskem letu je bil delež 6,7 %).

TABELA 14: DELEŽ PODELJENIH ZOISOVIH ŠTIPENDIJ NA PODROČJU URADOV ZA DELO

Urad za delo	število osnovnih šol	število osnovnih šol s predlogi	število učencev	število predlaganih učencev	število podeljenih Zoisovih štipendij	delež (%) podeljenih Zoisovih š.
Lenart	7	6	220	25	10	4,5
Maribor	29	29	1.301	169	81	6,2
Pesnica	6	6	209	39	14	6,7
Ruše	3	3	135	15	5	3,7
Slov. Bistrica	10	6	324	29	19	5,9
OS Maribor	55	50	2.189	277	129	5,9

Od 21 srednjih šol, kolikor jih je na področju OS Maribor, je kandidate za pridobitev Zoisove štipendije predlagalo 9 šol. Srednje šole so predlagale 20

kandidatov, pogoje pa so izpolnjevali le trije kandidati. Večina predlaganih kandidatov ni izpolnjevala kriterija izjemnega dosežka.

TABELA 15 ŠTEVILO PRITOŽB, KI SO JIH PODALI STARŠI OZ. DIJAKI ALI ŠTUDENTI ZARADI NEPODELJENIH ZOISOVIH ŠTIPENDIJ

Urad za delo	OŠ	SŠ	UNI	SKUPAJ
Lenart	3			3
Maribor	1			1
Pesnica	1			1
Ruše				
Slov. Bistrica	1			1
OS Maribor	6			6

Visoke šole in fakultete so predlagale 3 kandidate, vse kriterije je izpolnjeval le eden kandidat.

Novi Zoisovi študenti prejmejo ob prvem izplačilu odločbo in pogodbo. Vsi kandidati za pridobitev štipendije, ki ne izpolnjujejo pogojev, prejmejo odločbo z obrazložitvijo zavrnitve. Zavrjeni

kandidati za Zoisove štipendije, oziroma njihovi zakoniti zastopniki, imajo tako možnost pritožbe na negativno odločbo. Negativno odločbo je dobilo 167 kandidatov, pritožilo se jih je šest. Pritožbe rešuje komisija II. stopnje pri Centralni službi Zavoda RS za zaposlovanje (v nadaljevanju: Zavod). Pritožbe vseh šestih pritožiteljev so bile rešene negativno.

GRAF 22: ŠTIPENDIRANJE V ŠOLSLEM LETU 2006/2007

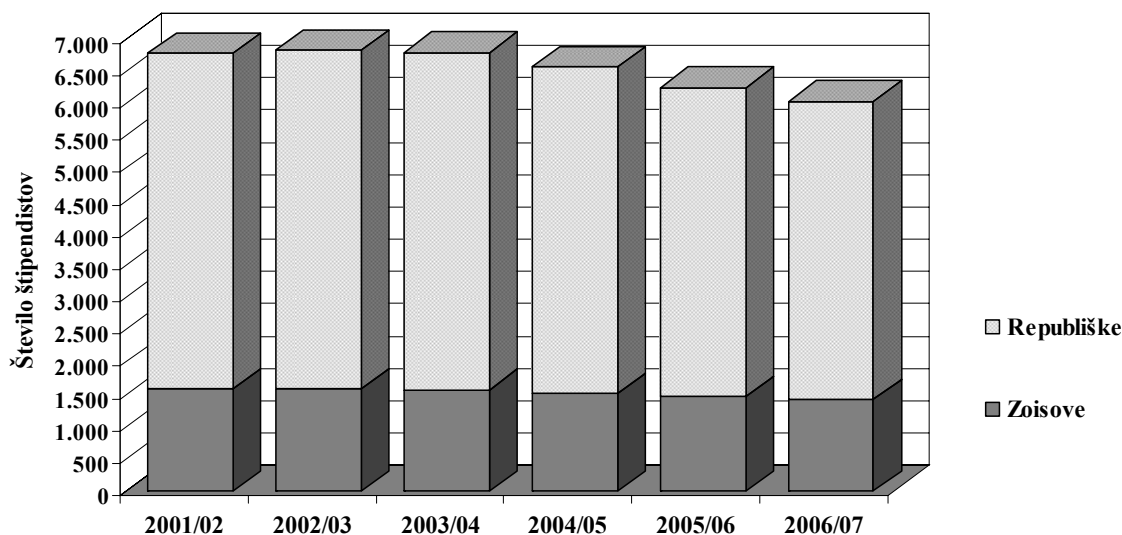

ŠTIPENDIJE	ŠOLSKO LETO						Indeks				
	2001/02	2002/03	2003/04	2004/05	2005/06	2006/07	2002/03 2001/02	2003/04 2002/03	2004/05 2003/04	2005/06 2004/05	2006/07 2005/06
Republiške	5.198	5.237	5.216	5.064	4.785	4.613	100,8	99,6	97,1	94,5	96,4
Zoisove	1.574	1.579	1.563	1.499	1.452	1.412	100,3	99,0	95,9	96,9	97,2
SKUPAJ	6.772	6.816	6.779	6.563	6.237	6.025	100,6	99,5	96,8	95,0	96,6

6. PROJEKT KAKOVOSTI

Zavod RS za zaposlovanje je v letu 2004 pridobil certifikat ISO 9001:2000 za ključni proces Povečevanje zaposljivosti in zaposlenosti v okviru katerega sta bila prepoznana dva podprocesa. Podprocesi so se postopno uvajali na uradih za delo.

letu 2005 se je na vse urade za delo preneslo izvajanje obeh podprocesov Posredovanje in Razvoj kariere. Pri spremljanju kazalnikov v podprocesu Razvoj kariere so bila ugotovljena odstopanja, ki so bila vzrok za predlaganje sprememb oz. izboljšav ključnega procesa.

V letu 2006 sta bili izvedeni dve redni zunanji presoji sistema vodenja kakovosti-ISO 9001:2000 in sicer 15. junija in 19. decembra 2006. Presoja je potrdila, da so bile vsebinske spremembe Doktrine dela z brezposelnimi in delodajalci, ki jo je potrdil Upravni odbor marca 2006 upoštevane v Poslovniku sistema vodenja tako, da je le-ta bil ustrezno dopolnjen/spremenjen in v celoti usklajen z novo nastalimi razmerami. Presoja je ugotovila tudi, da sistem vodenja kakovosti prispeva k uresničevanju politike kakovosti in ciljev Zavoda. (Povzeto iz poročila Izvajanje sistema vodenje kakovosti ISO 9001:2000 v letu 2006).

7. TABELARNI PREGLED

- Tabela 1:** Aktivno prebivalstvo v decembru 2005 in 2006
- Tabela 2:** Aktivno prebivalstvo na področju OS Maribor v letu 2006 – po mesecih
- Tabela 3:** Delovno aktivno prebivalstvo v decembru 2005 in 2006 – po področjih dejavnosti
- Tabela 4:** Delovno aktivno prebivalstvo v decembru 2006 – po področjih dejavnosti in upravnih enotah
- Tabela 4a:** Delovno aktivno prebivalstvo - indeks december 2006 / december 2005 – po področjih dejavnosti in upravnih enotah
- Tabela 5:** Delovno aktivno prebivalstvo v decembru 2006 – po občinah na področju OS Maribor
- Tabela 6:** Prijavljene potrebe po delavcih in pripravnikih v letih od 2004 do 2006
- Tabela 7:** Prijavljene potrebe po delavcih in pripravnikih v letu 2006 – po stopnjah izobrazbe
- Tabela 8:** Prijavljene potrebe po delavcih in pripravnikih v letu 2006 – po dejavnostih
- Tabela 8a:** Prijavljene potrebe po delavcih in pripravnikih – indeks leto 2006 / leto 2005 – po dejavnostih
- Tabela 9:** Prijavljene potrebe po delavcih in pripravnikih v letu 2006 – po usmeritvah in stopnjah izobrazbe
- Tabela 10:** Zaposlitve delavcev in pripravnikov v letih od 2004 do 2006
- Tabela 11:** Zaposlitve delavcev in pripravnikov v letu 2006 – po stopnjah izobrazbe
- Tabela 12:** Zaposlitve delavcev in pripravnikov v letu 2006 – po dejavnostih
- Tabela 12a:** Zaposlitve delavcev in pripravnikov - indeks leto 2006 / leto 2005 – po dejavnostih
- Tabela 13:** Delovna dovoljenja izdana v letu 2006
- Tabela 14:** Veljavna delovna dovoljenja na dan 31.12.2006
- Tabela 15:** Pregled registrirano brezposelnih oseb v letih od 1996 do 2006 – absolutno število in indeks
- Tabela 15a:** Pregled registrirano brezposelnih oseb v letih od 1996 do 2006 – povprečje in indeks
- Tabela 16:** Priliv in odliv registrirano brezposelnih oseb v letu 2006
- Tabela 17:** Struktura prilivov v brezposelnost in odlivov iz brezposelnosti
- Tabela 18:** Značilne skupine registrirano brezposelnih oseb v decembru 2006
- Tabela 19:** Izobrazbena struktura brezposelnih v decembru 2006
- Tabela 19a:** Izobrazbena struktura brezposelnih v decembru 2006 – delež v %
- Tabela 20:** Pregled brezposelnih po starosti na dan 31.12.2006
- Tabela 21:** Pregled brezposelnih po trajanju brezposelnosti na dan 31.12.2006
- Tabela 22:** Pregled brezposelnih po delovni dobi na dan 31.12.2006
- Tabela 23:** Povprečni čas trajanja brezposelnosti oseb na dan 31.12.2006
- Tabela 24:** Pregled brezposelnih po starosti, trajanju brezposelnosti in delovni dobi v decembru 2006 – po uradih za delo
- Tabela 25:** Pregled registrirano brezposelnih oseb na dan 31.12.2006 - po usmeritvah in stopnjah izobrazbe

- Tabela 26:** Pregled registrirano brezposelnih oseb na dan 31.12.2006 - po občinah na področju OS Maribor
- Tabela 27:** Izvajanje Zakona o zaposlitveni rehabilitaciji in zaposlovanju invalidov v letu 2006
- Tabela 28:** Vključeni v poklicno orientacijo in pomoč pri zaposlitvi v letu 2006
- Tabela 29:** Vključeni v usposabljanje in izobraževanje v letu 2006
- Tabela 30:** Spodbude za zaposlovanje v letu 2006
- Tabela 31:** Neposredno ustvarjanje novih delovnih mest v letu 2006
- Tabela 32:** Vključeni v ukrepe APZ, sofinancirane s sredstvi ESS v letu 2006
- Tabela 33:** Javna dela v letih 2005 in 2006
- Tabela 34:** Struktura udeležencev javnih del v letu 2006
- Tabela 35:** Prejemniki denarnega nadomestila in denarne pomoči v letih 2005 in 2006
- Tabela 36:** Republiške in Zoisove štipendije v decembru 2006
- Tabela 37:** Nadurno delo na področju OS Maribor v letu 2006

Tabela 1: AKTIVNO PREBIVALSTVO V DECEMBRU 2005 IN 2006

december 2005

Upravna enota Območna služba	Zaposlene osebe v kmetijskih dejavnostih	Zaposlene osebe v nekmetijskih dejavnostih	Zaposlene osebe v storitvenih dejavnostih	Skupaj (2+3+4)	Zaposlene osebe pri samozaposlenih osebah	Samostojni podjetniki posamezniki	Osebe, ki opravljajo poklicno dejavnost	Kmetje	Samoza-poslene osebe (7+8+9)	Delovno aktivno prebivalstvo (5+6+10)	Aktivno prebivalstvo	Stopnja registrirane brezposelnosti
1	2	3	4	5	6	7	8	9	10	11	13	14
Lenart	23	1.801	1.601	3.425	812	327	22	905	1.254	5.491	6.165	8,8
Maribor	404	18.263	39.365	58.032	4.886	3.444	720	755	4.919	67.837	76.971	14,3
Pesnica	25	1.744	1.294	3.063	574	353	21	595	969	4.606	6.112	16,3
Ruše	40	1.655	1.153	2.848	365	341	14	164	519	3.732	4.819	15,7
Slov. Bistrica	6	3.947	2.636	6.589	1.151	860	52	719	1.631	9.371	11.321	12,6
OS MARIBOR	498	27.410	46.049	73.957	7.788	5.325	829	3.138	9.292	91.037	105.388	13,9

december 2006

Upravna enota Območna služba	Zaposlene osebe v kmetijskih dejavnostih	Zaposlene osebe v nekmetijskih dejavnostih	Zaposlene osebe v storitvenih dejavnostih	Skupaj (2+3+4)	Zaposlene osebe pri samozaposlenih osebah	Samostojni podjetniki posamezniki	Osebe, ki opravljajo poklicno dejavnost	Kmetje	Samoza-poslene osebe (7+8+9)	Delovno aktivno prebivalstvo (5+6+10)	Aktivno prebivalstvo	Stopnja registrirane brezposelnosti
1	2	3	4	5	6	7	8	9	10	11	13	14
Lenart	22	2.112	1.704	3.838	877	330	23	907	1.260	5.975	6.437	5,9
Maribor	525	18.759	40.627	59.911	5.165	3.480	733	756	4.969	70.045	78.300	12,7
Pesnica	29	1.754	1.288	3.071	598	359	21	596	976	4.645	5.955	14,9
Ruše	37	1.674	1.196	2.907	387	331	16	164	511	3.805	4.759	13,5
Slov. Bistrica	13	4.155	2.709	6.877	1.145	884	62	720	1.666	9.688	11.302	10,3
OS MARIBOR	626	28.454	47.524	76.604	8.172	5.384	855	3.143	9.382	94.158	106.753	12,1

Indeks dec. 06 / dec. 05

Upravna enota Območna služba	Zaposlene osebe v kmetijskih dejavnostih	Zaposlene osebe v nekmetijskih dejavnostih	Zaposlene osebe v storitvenih dejavnostih	Skupaj (2+3+4)	Zaposlene osebe pri samozaposlenih osebah	Samostojni podjetniki posamezniki	Osebe, ki opravljajo poklicno dejavnost	Kmetje	Samoza-poslene osebe (7+8+9)	Delovno aktivno prebivalstvo (5+6+10)	Aktivno prebivalstvo
1	2	3	4	5	6	7	8	9	10	11	13
Lenart	95,7	117,3	106,4	112,1	108,0	100,9	104,5	100,2	100,5	108,8	104,4
Maribor	130,0	102,7	103,2	103,2	105,7	101,0	101,8	100,1	101,0	103,3	101,7
Pesnica	116,0	100,6	99,5	100,3	104,2	101,7	100,0	100,2	100,7	100,8	97,4
Ruše	92,5	101,1	103,7	102,1	106,0	97,1	114,3	100,0	98,5	102,0	98,8
Slov. Bistrica	216,7	105,3	102,8	104,4	99,5	102,8	119,2	100,1	102,1	103,4	99,8
OS MARIBOR	125,7	103,8	103,2	103,6	104,9	101,1	103,1	100,2	101,0	103,4	101,3

Vir podatkov:

Stolpci 2 do 14: Statistični urad Republike Slovenije

Pojasnila:

Stolpci 2 do 8: Podatki iz statističnega registra delovno aktivnega prebivalstva (SRDPA)

Stolpec 9: Vir podatkov o kmetih je Anketa o delovni sili (ADS)

Stolpec 11: Delovno aktivno prebivalstvo po lokaciji delovnega mesta

Stolpec 14: Stopnja reg.brezposelnosti je izračunal SURS na osnovi podatkov o delovno aktivnih prebivalcih po lokaciji stalnega bivališča in ne po lokaciji delovnega mesta. Stopnje ni mogoče izračunati iz podatkov, objavljenih v tabeli.

Tabela 2: AKTIVNO PREBIVALSTVO NA PODROČJU OS MARIBOR V LETU 2006 - po mesecih

Stanje konec meseca	ZAJOSLENE OSEBE			SAMOZAJOSLENE OSEBE				DELOVNO		STOPNJA REGISTR. BREZPO- SELNOSTI (v %)
	v podjetjih in drugih organi- zacijah	pri samoza- poslenih osebah	skupaj (2+3)	samostojni podjetniki posa- mezniki	osebe, ki opravljajo poklicno dejavnost.	kmetije	skupaj (5+6+7)	AKTIVNO PREBI- VALSTVO (4+8)	AKTIVNO PREBI- VALSTVO	
December 2005	73.957	7.788	81.745	5.325	829	3.138	9.292	91.037	105.377	13,9
Januar 2006	73.474	7.548	81.022	5.314	822	3.221	9.357	90.379	105.467	14,6
Februar	73.734	7.560	81.294	5.328	823	3.221	9.372	90.666	105.652	14,5
Marec	73.972	7.622	81.594	5.333	830	3.221	9.384	90.978	105.737	14,3
April	74.249	7.734	81.983	5.342	833	3.176	9.351	91.334	106.105	14,2
Maj	74.671	7.842	82.513	5.352	834	3.176	9.362	91.875	106.131	13,7
Junij	75.135	7.945	83.080	5.359	831	3.176	9.366	92.446	106.318	13,3
Julij	74.914	7.927	82.841	5.370	837	3.155	9.362	92.203	106.210	13,5
Avgust	75.137	7.989	83.126	5.369	838	3.155	9.362	92.488	106.105	13,1
September	75.858	8.103	83.961	5.407	839	3.155	9.401	93.362	106.326	12,5
Oktober	76.410	8.217	84.627	5.418	860	3.143	9.421	94.048	107.186	12,6
November	77.033	8.282	85.315	5.404	859	3.143	9.406	94.721	107.400	12,1
December 2006	76.604	8.172	84.776	5.384	855	3.143	9.382	94.158	106.753	12,1
Povprečje I.-XII.2006	75.099	7.912	83.011	5.365	838	3.174	9.377	92.388	106.283	13,4
Indeks : dec.06/dec.05	103,6	104,9	103,7	101,1	103,1	100,2	101,0	103,4	101,3	

Vir podatkov:

Stolpci 2 do 12: Statistični urad Republike Slovenije

Pojasnila:

Stolpci 2 do 6: podatki iz statističnega registra delovno aktivnega prebivalstva (SRDAP)

Stolpci 6 do 8: Podatki iz statističnega registra delovno aktivnega prebivalstva

Stolpec 7: Vir podatkov o kmetih je napovedan po Arima modelu. Pri izračunu so upoštevani podatki o kmetih iz Ankete o delavni sili od 1. četrtega do 4. četrta

Stolpec 9: Delovno aktivno prebivalstvo po lokaciji delovnega mesta

Stolpec 12: Stopnja reg. brezposelnosti je izračunal SURS na osnovi podatkov o delovno aktivnih prebivalcih po lokaciji stalnega bivališča in ne po lokaciji delovnega mesta. Stopnje ni mogoče izračunati iz podatkov, objavljenih v tabeli.

Tabela 3: DELOVNO AKTIVNO PREBIVALSTVO V DECEMBRU 2005 IN 2006
- po področjih dejavnosti

Dejavnost	Naziv dejavnosti po Standardni klasifikaciji dejavnosti (SKD)	OS MARIBOR		
		Dec. 2006	Dec. 2005	Indeks 2006 2005
A	Kmetijstvo, lov, gozdarstvo	3.847	3.711	103,7
B	Ribištvo	9	11	81,8
<i>KMETIJSKE DEJAVNOSTI</i>		<i>3.856</i>	<i>3.722</i>	<i>103,6</i>
C	Rudarstvo	30	28	107,1
DA	Proiz.hrane, pijač, krmil in tobačnih izdelkov	1.330	1.627	81,7
DB	Proiz.tekstilij; usnjenih oblačil; tekstilnih, krznenih izdel.	1.810	1.899	95,3
DC	Proiz.usnja, obutve in usnjenih izdelkov, razen oblačil	76	70	108,6
DD	Obdelava in predelava lesa	705	711	99,2
DE	Proiz.vlaknin,papirja,kartona;založn.in tisk.	2.242	2.327	96,3
DF	Proiz.koksa, naftnih derivatov, jedrskega goriva	26	20	130,0
DG	Proiz. kemikalij, kemičnih izdelkov, umetnih vlaknin	1.430	1.366	104,7
DH	Proiz. izdelkov iz gume in plastičnih mas	798	692	115,3
DI	Proiz. drugih nekovinskih mineralnih izdelkov	1.601	1.514	105,7
DJ	Proizv. kovin in kovinskih izdelkov	7.322	6.503	112,6
DK	Proizv. strojev in naprav	3.036	2.804	108,3
DL	Proiz. električne in optične opreme	916	1.463	62,6
DM	Proiz. vozil in plovil	2.612	2.290	114,1
DN	Proiz. pohištva in druge predelovalne dej.; reciklaža	713	716	99,6
D	Predelovalne dejavnosti	24.617	24.002	102,6
E	Oskrba z elektriko, plinom in vodo	1.301	1.313	99,1
F	Gradbeništvo	7.609	6.889	110,5
<i>NEKMETIJSKE DEJAVNOSTI</i>		<i>33.557</i>	<i>32.232</i>	<i>104,1</i>
G	Trgovina, popravila mot. vozil, izd. široke porabe	12.674	12.263	103,4
H	Gostinstvo	3.311	3.191	103,8
I	Promet, skladiščenje zveze	5.712	5.605	101,9
J	Finančno posredništvo	3.122	2.975	104,9
K	Poslov. z nepremičninami, najem, poslov. storitve	10.291	9.648	106,7
L	Dej. jav. uprave, obrambe, obvezno soc. zavarov.	3.789	3.856	98,3
M	Izobraževanje	7.371	7.350	100,3
N	Zdravstvo in socialno varstvo	6.622	6.384	103,7
O	Druge javne, skupne in osebne storit. dejav.	3.819	3.773	101,2
P	Zasebna gospodinjstva z zaposlenim osebjem	34	38	89,5
Q	Eksteritorialne organizacije in združenja	0	0	0,0
Nerazporejeni		0	0	0,0
<i>STORITVENE DEJAVNOSTI</i>		<i>56.745</i>	<i>55.083</i>	<i>103,0</i>
<i>SKUPAJ</i>		<i>94.158</i>	<i>91.037</i>	<i>103,4</i>

Vir podatkov:
Statistični urad Republike Slovenije

Tabela 4: DELOVNO AKTIVNO PREBIVALSTVO V DECEMBRU 2006
- po področjih dejavnosti in upravnih enotah

Dejavnost	Naziv dejavnosti po Standardni klasifikaciji dejavnosti (SKD)	UPRAVNA ENOTA				
		Lenart	Maribor	Pesnica	Ruše	Slov. Bistrica
A	Kmetijstvo, lov, gozdarstvo	930	1317	646	209	745
B	Ribištvo	0	6	1	2	0
KMETIJSKE DEJAVNOSTI		930	1323	647	211	745
C	Rudarstvo	0	5	5	5	15
DA	Proiz.hrane, pijač, krmil in tobačnih izdelkov	65	872	44	8	341
DB	Proiz.tekstilij; usnjenih oblačil;tekstilnih, krznenih izdel.	680	885	14	30	201
DC	Proiz.usnja, obutve in usnjenih izdelkov, razen oblačil	1	31	0	23	21
DD	Obdelava in predelava lesa	5	286	4	211	199
DE	Proiz.vlaknin,papirja,kartona;založn.in tisk.	12	982	1140	15	93
DF	Proiz.koksa, naftnih derivatov, jedrskega goriva	0	26	0	0	0
DG	Proiz. kemikalij, kemičnih izdelkov, umetnih vlaknin	2	990	0	438	0
DH	Proiz.izdelkov iz gume in plastičnih mas	55	117	260	304	62
DI	Proiz. drugih nekovinskih mineralnih izdelkov	51	916	0	316	318
DJ	Proizv. kovin in kovinskih izdelkov	630	4386	87	175	2044
DK	Proizv. strojev in naprav	13	2564	21	221	217
DL	Proiz. električne in optične opreme	4	600	13	16	283
DM	Proiz. vozil in plovil	625	1893	64	11	19
DN	Proiz. pohištva in druge predelovalne dej.; reciklaža	42	490	0	18	163
D	Predelovalne dejavnosti	2185	15038	1647	1786	3961
E	Oskrba z elektriko, plinom in vodo	9	1132	0	13	147
F	Gradbeništvo	437	5551	518	221	882
NEKMETIJSKE DEJAVNOSTI		2631	21726	2170	2025	5005
G	Trgovina, popravila mot.vozil,izd.široke porabe	538	10383	420	310	1023
H	Gostinstvo	226	2573	134	72	306
I	Promet, skladiščenje zveze	269	4557	238	131	517
J	Finančno posredništvo	46	2953	3	31	89
K	Poslov.z nepremičninami,najem, poslov.storitve	250	9038	185	359	459
L	Dej.jav.uprave,obrambe,obvezno soc.zavarov.	116	3096	194	169	214
M	Izobraževanje	376	5523	370	340	762
N	Zdravstvo in socialno varstvo	431	5541	209	65	376
O	Druge javne, skupne in osebne storit. dejav.	157	3307	75	92	188
P	Zasebna gospodinjstva z zaposlenim osebjem	5	25	0	0	4
Q	Eksteritorialne organizacije in združenja	0	0	0	0	0
Nerazporejeni		0	0	0	0	0
STORITVENE DEJAVNOSTI		2414	46996	1828	1569	3938
SKUPAJ		5975	70045	4645	3805	9688

Vir podatkov:
Statistični urad Republike Slovenije

Tabela 4a: DELOVNO AKTIVNO PREBIVALSTVO - Indeks december 2006/december 2005
- po področjih dejavnosti in upravnih enotah

Dejavnost	Naziv dejavnosti po Standardni klasifikaciji dejavnosti (SKD)	UPRAVNA ENOTA				
		Lenart	Maribor	Pesnica	Ruše	Slov. Bistrica
A	Kmetijstvo, lov, gozdarstvo	100,1	110,5	100,5	99,1	101,2
B	Ribištvo	0,0	75,0	100,0	100,0	0,0
KMETIJSKE DEJAVNOSTI		100,1	110,3	100,5	99,1	101,2
C	Rudarstvo	0,0	100,0	0,0	125,0	83,3
DA	Proiz.hrane, pijač, krmil in tobačnih izdelkov	82,3	75,8	86,3	50,0	103,3
DB	Proiz.tekstilij; usnjenih oblačil; tekstilnih, krznenih izdel.	95,6	92,0	93,3	103,4	110,4
DC	Proiz.usnja, obutve in usnjenih izdelkov, razen oblačil	100,0	103,3	0,0	115,0	110,5
DD	Obdelava in predelava lesa	100,0	97,9	100,0	92,5	109,3
DE	Proiz.vlaknin,papirja,kartona;založn.in tisk.	171,4	99,9	92,7	100,0	101,1
DF	Proiz.koksa, naftnih derivatov, jedrskega goriva	0,0	130,0	0,0	0,0	0,0
DG	Proiz. kemikalij, kemičnih izdelkov, umetnih vlaknin	100,0	106,8	0,0	100,2	0,0
DH	Proiz.izdelkov iz gume in plastičnih mas	117,0	114,7	115,6	122,1	89,9
DI	Proiz. drugih nekovinskih mineralnih izdelkov	87,9	111,4	0,0	98,1	101,9
DJ	Proizv. kovin in kovinskih izdelkov	123,5	112,6	177,6	104,8	108,6
DK	Proizv. strojev in naprav	162,5	110,2	161,5	96,5	95,6
DL	Proiz. električne in optične opreme	100,0	51,5	108,3	106,7	106,0
DM	Proiz. vozil in plovil	127,6	111,0	0,0	137,5	70,4
DN	Proiz. pohištva in druge predelovalne dej.; reciklaža	323,1	96,5	0,0	100,0	92,6
D	Predelovalne dejavnosti	112,9	101,0	99,3	101,9	105,2
E	Oskrba z elektriko, plinom in vodo	0,0	99,6	0,0	92,9	95,5
F	Gradbeništvo	126,7	110,6	114,3	99,5	103,6
NEKMETIJSKE DEJAVNOSTI		114,9	103,2	102,7	101,6	104,5
G	Trgovina, popravila mot.vozil,izd.široke porabe	115,0	103,1	101,0	105,8	100,9
H	Gostinstvo	99,1	104,7	93,7	101,4	105,2
I	Promet, skladiščenje zveze	109,8	101,9	90,2	99,2	104,7
J	Finančno posredništvo	97,9	105,2	300,0	103,3	98,9
K	Poslov.z nepremičninami,najem, poslov.storitve	111,1	107,0	92,0	109,5	102,5
L	Dej.jav.uprave,obrambe,obvezno soc.zavarov.	92,1	99,1	100,0	88,5	96,4
M	Izobraževanje	97,9	99,7	103,9	102,1	103,7
N	Zdravstvo in socialno varstvo	103,4	103,8	104,5	98,5	103,3
O	Druge javne, skupne in osebne storit. dejav.	121,7	100,0	101,4	112,2	104,4
P	Zasebna gospodinjstva z zaposlenim osebjem	125,0	96,2	0,0	0,0	50,0
Q	Eksteritorialne organizacije in združenja	0,0	0,0	0,0	0,0	0,0
	Nerazporejeni	0,0	0,0	0,0	0,0	0,0
STORITVENE DEJAVNOSTI		106,2	103,1	98,9	102,8	102,4
SKUPAJ		108,8	103,3	100,8	102,0	103,4

Vir podatkov:
Statistični urad Republike Slovenije

Tabela 5: DELOVNO AKTIVNO PREBIVALSTVO V DECEMBRU 2006

- po občinah na področju OS Maribor

OBČINA	Zaposlene osebe pri pravnih osebah	Zaposlene osebe pri fizičnih osebah	Samostojni podjetniki posamezniki	Osebe, ki opravljajo poklicno dejavnost	Kmetije	Samozaposlene osebe (3+4+5)	Delovno aktivno prebivalstvo (1+2+6)
	1	2	3	4	5	6	7
Benedikt	91	108	34	0	114	148	347
Cerkvenjak	93	84	28	1	131	160	337
Duplek	311	185	139	9	175	323	819
Hoče-Slivnica	2.574	316	246	10	108	364	3.254
Kungota	542	169	100	3	114	217	928
Lenart	3.586	658	247	22	497	766	5.010
Lovrenc na Pohorju	317	118	65	2	44	111	546
Maribor (mestna občina)	55.482	4.022	2.651	700	254	3.605	63.109
Miklavž na Drav. polju	549	283	190	7	33	230	1.062
Oplotnica	235	146	87	8	94	189	570
Pesnica	809	196	135	11	282	428	1.433
Rače - Fram	842	224	145	7	101	253	1.319
Ruše	1.926	143	157	9	21	187	2.256
Selnica ob Dravi	664	127	113	5	99	217	1.008
Slovenska Bistrica	6.642	999	797	54	626	1.477	9.118
Starše	138	127	95	1	84	180	445
Sveta Ana	68	29	25	0	164	189	286
Šentilj	1.728	240	134	7	200	341	2.309

Vir podatkov:

Statistični urad Republike Slovenije

Tabela 6: PRIJAVLJENE POTREBE PO DELAVCIH IN PRIPRAVNIKI V LETIH OD 2004 DO 2006

Urad za delo Območna služba	Delavci			Pripravniki			Skupaj			Od skupaj za dol.čas			Indeks		
	2004	2005	2006	2004	2005	2006	2004	2005	2006	2004	2005	2006	2004	2005	2006
Lenart	975	1.534	1.832	13	11	6	988	1.545	1.838	801	1.252	1.488	156,4	119,0	119,0
Maribor	16.318	20.188	25.162	374	397	451	16.692	20.585	25.613	13.399	16.276	20.078	123,3	124,4	124,4
Pesnica	774	1.017	1.146	4	8	1	778	1.025	1.147	610	697	915	131,7	111,9	111,9
Ruše	690	977	1.070	7	12	83	697	989	1.153	577	851	986	141,9	116,6	116,6
Sl. Bistrica	2.348	2.955	3.283	12	13	35	2.360	2.968	3.318	1.716	2.447	2.731	125,8	111,8	111,8
OS MARIBOR	21.105	26.671	32.493	410	441	576	21.515	27.112	33.069	17.103	21.523	26.198	126,0	122,0	122,0

Tabela 7: PRIJAVLJENE POTREBE PO DELAVCIH IN PRIPRAVNIKI V LETU 2006 - po stopnjah izobrazbe

Urad za delo Območna služba	VSI SKUPAJ	SKUPAJ		STOPNJE IZOBRAZBE															
		DEL.	PRIPR.	I.		II.		III.		IV.		V.		VI.		VII.+			
				DEL.	PRIPR.	DEL.	PRIPR.	DEL.	PRIPR.	DEL.	PRIPR.	DEL.	PRIPR.	DEL.	PRIPR.	DEL.	PRIPR.		
Lenart	SKUPAJ	1.838	6	1.832	0	66	0	970	0	51	0	970	0	190	2	22	0	95	4
	DOL.ČAS	1.488	6	1.482	0	60	0	791	0	50	0	791	0	126	2	8	0	70	4
	% DČ	81,0	80,9	100,0	0,0	90,9	0,0	81,5	0,0	98,0	0,0	81,5	0,0	66,3	100,0	36,4	0,0	73,7	100,0
Maribor	SKUPAJ	25.613	451	25.162	102	1.690	4	10.963	26	531	1	10.963	26	4.330	103	726	11	2.284	204
	DOL.ČAS	20.078	433	19.645	102	1.539	4	8.550	24	447	1	8.550	24	3.106	101	459	9	1.412	192
	% DČ	78,4	78,1	96,0	100,0	91,1	100,0	78,0	92,3	84,2	100,0	78,0	92,3	71,7	98,1	63,2	81,8	61,8	94,1
Pesnica	SKUPAJ	1.147	1	1.146	0	37	0	475	0	11	0	475	0	157	0	34	0	71	1
	DOL.ČAS	915	1	914	0	21	0	361	0	8	0	361	0	115	0	29	0	53	1
	% DČ	79,8	79,8	100,0	0,0	56,8	0,0	76,0	0,0	72,7	0,0	76,0	0,0	73,2	0,0	85,3	0,0	74,6	100,0
Ruše	SKUPAJ	1.153	83	1.070	77	54	0	410	0	60	0	410	0	141	0	29	0	72	6
	DOL.ČAS	986	83	903	77	52	0	335	0	56	0	335	0	100	0	18	0	49	6
	% DČ	85,5	84,4	100,0	100,0	96,3	0,0	81,7	0,0	93,3	0,0	81,7	0,0	70,9	0,0	62,1	0,0	68,1	100,0
Slov.Bistrica	SKUPAJ	3.318	35	3.283	16	130	0	1.394	4	51	0	1.394	4	468	4	64	1	265	10
	DOL.ČAS	2.731	35	2.696	16	115	0	1.144	4	48	0	1.144	4	349	4	38	1	194	10
	% DČ	82,3	82,1	100,0	100,0	88,5	0,0	82,1	100,0	94,1	0,0	82,1	100,0	74,6	100,0	59,4	100,0	73,2	100,0
OS MARIBOR	SKUPAJ	33.069	576	32.493	195	1.977	4	14.212	30	704	1	14.212	30	5.286	109	875	12	2.787	225
	DOL.ČAS	26.198	558	25.640	195	1.787	4	11.181	28	609	1	11.181	28	3.796	107	552	10	1.778	213
	% DČ	79,2	78,9	96,9	100,0	90,4	100,0	78,7	93,3	86,5	100,0	78,7	93,3	71,8	98,2	63,1	83,3	63,8	94,7

Tabela 8: PRIJAVLJENE POTREBE PO DELAVCIH IN PRIPRAVNIKI V LETU 2006 - po dejavnostih

DEJAVNOST	LENART	MARIBOR	PESNICA	RUŠE	SLOV. BISTRICA	OS MARIBOR
A Kmetijstvo, lov, gozdarstvo	9	206	26	11	22	274
B Ribištvo	0	0	0	0	0	0
A-B KMETIJSTVO	9	206	26	11	22	274
C Rudarstvo	0	8	6	3	14	31
DA Proiz.hrane, pijač, krmil in tobačnih izdelkov	15	253	10	5	128	411
DB Proiz.tekstilij; usnjenih oblačil;tekstilnih, krznenih izdelkov	27	144	7	12	34	224
DC Proiz.usnja, obutve in usnjenih izdelkov, razen oblačil	0	3	0	5	5	13
DD Obdelava in predel.lesa;pr.izd.iz lesa,plute,slame,protja,razen pohištva	0	129	2	31	76	238
DE Pr.vlaknin,papirja in kartona ter izd.iz papirja in kartona;založn.in tisk.	5	340	9	2	24	380
DF Proiz.koksa, nafnih derivatov, jedrskega goriva	0	16	0	0	0	16
DG Proiz. kemikalij, kemičnih izdelkov, umetnih vlaknin	0	269	0	76	0	345
DH Proiz.izdelkov iz gume in plastičnih mas	2	56	72	85	15	230
DI Proiz. drugih nekovinskih mineralnih izdelkov	20	271	0	80	94	465
DJ Proizv. kovin in kovinskih izdelkov	324	2.673	25	24	858	3.904
DK Proizv. strojev in naprav	10	670	26	38	104	848
DL Proiz. električne in optične opreme	0	362	3	3	110	478
DM Proiz. vozil in plovil	116	806	13	6	8	949
DN Proiz. pohištva in druge predelovalne dej.; reciklaža	17	115	0	22	13	167
D Predelovalne dejavnosti	536	6.107	167	389	1.469	8.668
E Oskrba z elektriko, plinom in vodo	0	69	0	0	4	73
F Gradbeništvo	493	4.302	368	131	458	5.752
C-F NEKMETIJSTVO	1.029	10.486	541	523	1.945	14.524
G Trgovina, popravila mot.vozil in izd.široke porabe	175	4.101	164	101	318	4.859
H Gostinstvo	137	1.385	161	41	165	1.889
I Promet, skladiščenje zveze	113	1.394	67	30	109	1.713
J Finančno posredništvo	7	630	3	18	23	681
K Poslov.z nepremičninami,najem in poslov.storitve	148	4.549	24	289	362	5.372
L Dej.javne uprave in obrambe,obvezno soc.zavarov.	10	370	19	26	27	452
M Izobraževanje	94	1.093	75	74	237	1.573
N Zdravstvo in socialno varstvo	46	826	53	15	63	1.003
O Druge javne, skupne in osebne storitvene dejav.	66	566	10	25	46	713
P Zasebna gospodinjstva z zaposlenim osebjem	4	7	4		1	16
Q Eksteritorialne organizacije in združenja	0	0	0	0	0	0
Nerazporejeni	0	0	0	0	0	0
G-Q STORITVE	800	14.921	580	619	1.351	18.271
VSI SKUPAJ	1.838	25.613	1.147	1.153	3.318	33.069

Tabela 8a: PRIJAVLJENE POTREBE PO DELAVCIH IN PRIPRAVNIKI
 - INDEKS leto 2006 / leto2005 - po dejavnostih

DEJAVNOST \ UD. oz. OS	LENART	MARIBOR	PESNICA	RUŠE	SLOV. BISTRICA	OS MARIBOR
A Kmetijstvo, lov, gozdarstvo	75,0	118,4	113,0	137,5	314,3	122,3
B Ribištvo	0,0	0,0	0,0	0,0	0,0	0,0
A-B KMETIJSTVO	75,0	117,7	113,0	110,0	314,3	120,7
C Rudarstvo	0,0	800,0	600,0	150,0	1400,0	620,0
DA Proiz.hrane, pijač, krmil in tobačnih izdelkov	39,5	134,6	111,1	500,0	193,9	136,1
DB Proiz.tekstilij; usnjenih oblačil; tekstilnih, krznenih izdelkov	128,6	66,1	116,7	75,0	42,0	65,5
DC Proiz.usnja, obutve in usnjenih izdelkov, razen oblačil	0,0	30,0	0,0	250,0	166,7	76,5
DD Obdelava in predel.lesa;pr.izd.iz lesa.plute,slame,protja,razen pohištv	0,0	89,0	50,0	63,3	61,8	74,1
DE Pr.vlaknin,papirja in kartona ter izd.iz papirja in kartona;založn.in tisk.	125,0	110,7	5,1	50,0	104,3	73,9
DF Proiz.koksa, naftnih derivatov, jedrskega goriva	0,0	177,8	0,0	0,0	0,0	177,8
DG Proiz. kemikalij, kemičnih izdelkov, umetnih vlaknin	0,0	120,1	0,0	52,8	0,0	93,8
DH Proiz.izdelkov iz gume in plastičnih mas	100,0	140,0	138,5	123,2	65,2	123,7
DI Proiz. drugih nekovinskih mineralnih izdelkov	80,0	125,5	0,0	96,4	138,2	118,6
DJ Proizv. kovin in kovinskih izdelkov	76,6	161,0	100,0	53,3	114,6	134,5
DK Proizv. strojev in naprav	142,9	119,9	866,7	158,3	70,3	114,4
DL Proiz. električne in optične opreme	0,0	50,6	300,0	100,0	62,9	53,5
DM Proiz. vozil in plovil	223,1	154,1	81,3	200,0	32,0	153,3
DN Proiz. pohištv in druge predelovalne dej.; reciklaža	425,0	109,5	0,0	183,3	41,9	109,9
D Predelovalne dejavnosti	92,7	124,2	57,2	85,5	97,0	111,7
E Oskrba z elektriko, plinom in vodo	0,0	121,1	0,0	0,0	133,3	121,7
F Gradbeništvo	169,4	134,0	152,7	167,9	160,1	140,1
C-F NEKMETIJSTVO	118,4	128,1	101,3	97,8	107,8	121,7
G Trgovina, popravila mot.vozil in izd.široke porabe	153,5	131,0	174,5	105,2	83,0	127,3
H Gostinstvo	100,0	127,2	171,3	146,4	110,0	126,1
I Promet, skladiščenje zveze	146,8	115,3	109,8	111,1	138,0	117,9
J Finančno posredništvo	19,4	119,1	150,0	600,0	460,0	118,4
K Poslov.z nepremičninami,najem in poslov.storitve	168,2	129,5	57,1	141,0	202,2	133,4
L Dej.javne uprave in obrambe,obvezno soc.zavarov.	52,6	113,8	135,7	866,7	103,8	116,8
M Izobraževanje	94,9	86,0	91,5	142,3	100,0	90,4
N Zdravstvo in socialno varstvo	86,8	137,2	76,8	88,2	94,0	124,1
O Druge javne, skupne in osebne storitvene dejav.	178,4	103,7	125,0	192,3	158,6	112,6
P Zasebna gospodinjstva z zaposlenim osebjem	100,0	77,8	200,0	0,0	100,0	100,0
Q Eksteritorialne organizacije in združenja	0,0	0,0	0,0	0,0	0,0	0,0
Nerazporejeni	0,0	0,0	0,0	0,0	0,0	0,0
G-Q STORITVE	120,5	122,1	123,9	139,4	116,9	122,2
VSI SKUPAJ	119,0	124,4	111,9	116,6	111,8	122,0

Tabela 9: PRIJAVLJENE POTREBE PO DELAVCIH IN PRIPRAVNIKIH V LETU 2006
- po usmeritvah in stopnjah izobrazbe

VRSTA USMERITVE	OS MARIBOR						SKUPAJ
	STOPNJA IZOBRAZBE						
	I.-II.	III.-IV.	V.	VI.	VII.+		
01 PRIDELOVALCI RASTLIN	6	88	78	19	62	253	
02 ŽIVINOREJCI	0	0	0	0	2	2	
03 GOJITELJI ŽIVALI IN SORODNI	0	0	0	0	0	0	
04 VETERINARJI	0	0	3	0	22	25	
05 PREDELOVALCI HRANE	46	288	35	0	6	375	
10 GOZDARJI	6	6	4	4	2	22	
11 LESARJI	8	349	35	9	8	409	
12 PAPIRNIČARJI	0	6	2	0	0	8	
15 GEOLOGI	0	7	0	1	1	9	
16 RUDARJI IN BOGATILCI RUD	1	58	4	0	1	64	
17 METALURGI	68	307	38	1	13	427	
20 OBDELOVALCI KOVIN	495	3.527	7	0	0	4.029	
21 MONTERJI IN INŠTALATERJI	5	183	1	0	0	189	
22 MEHANIKI IN STROJNIKI	4	689	694	117	184	1.688	
25 ELEKTRIKARJI	70	560	415	48	124	1.217	
26 RAČUNALNIČARJI	0	0	113	19	70	202	
27 POK.ZA PRENOS INFORMACIJ	117	38	48	4	2	209	
30 KEMIKI	2	43	39	11	31	126	
31 FARMACEVTI	0	0	26	0	36	62	
32 GUMARJI	3	1	0	0	0	4	
33 IZD. GRADBENEGA MATERIALA	0	6	0	0	0	6	
34 KERAMIKI IN SORODNI	17	64	0	0	0	81	
35 STEKLARJI	1	16	0	0	0	17	
40 TEKSTILCI	5	14	11	5	14	49	
41 IZDELOVALCI OBLAČIL	5	147	40	1	0	193	
42 USNJARJI IN KRZJARJI	0	1	0	0	0	1	
43 IZDELOVALCI OBUTVE IN USNJAR. GALANTERIJE	1	0	0	0	0	1	
45 GRAFIKI IN SORODNI	0	40	34	1	1	76	
46 TAPETNIKI	0	14	0	0	0	14	
47 BARVARJI IN LIČARJI	94	248	2	0	0	344	
48 POKLICI ZA OSEBNE STORITVE	2	216	23	0	0	241	
51 GEODETI	0	0	10	3	8	21	
52 GRADBENIKI	900	1.239	195	77	172	2.583	
53 GRAD.ZA ZAKLJUČNA DELA	53	22	0	0	0	75	
54 KOMUNALCI IN SORODNI	405	63	2	0	0	470	
58 POKLICI V CESTNEM PROMETU	45	1.122	106	3	23	1.299	
59 ŽELEZNIČARJI	1	1	7	0	1	10	
60 LADJARJI	0	0	0	1	0	1	
61 LETALCI	0	0	0	0	0	0	
62 ŽIČNIČARJI	0	0	0	0	0	0	
63 POKLICI V PRETOVORNI DEJ.	51	90	1	0	0	142	
65 TRGOVCI	8	2.387	212	0	0	2.607	
66 POKLICI ZA GOST. IN TURIZEM	120	1.290	94	8	8	1.520	
70 EKONOMISTI IN SORODNI	0	3	1.324	267	599	2.193	
71 ORGANIZATORJI IN SORODNI	0	0	2	19	27	48	
72 PRAVNIKI	0	0	0	48	232	280	
73 ADMINISTRATORJI IN SORODNI	0	84	185	44	9	322	
74 OFICIRJI IN SORODNI	0	0	4	0	6	10	
80 VZGOJITELJI IN UČITELJI	0	4	122	66	697	889	
81 POK.ZA TEL.KULT. IN ŠPOR.	0	1	1	0	1	3	
82 JEZIKOSLOVCI IN SORODNI	0	0	0	1	9	10	
83 DRUŽBOSLOVCI	0	0	1	5	76	82	
84 NARAVOSLOVCI	0	0	10	2	31	43	
87 KULTURNIKI	0	0	6	0	10	16	
88 LIKOVNIKI IN OBLIKOVALCI	0	25	32	0	28	85	
89 GLEDALIŠČNIKI IN SORODNI	0	0	2	9	2	13	
90 GLASBENIKI	0	0	0	0	4	4	
94 POKLICI V ZDRAVSTVU	22	133	225	12	324	716	
95 POK. ZA SOCIALNO VARSTVO	0	0	0	6	35	41	
98 VERSKI POKLICI	0	0	0	0	8	8	
99 NERAZPOREJENI*	6.267	1.567	1.202	76	123	9.235	
SKUPAJ POTREBE	8.828	14.947	5.395	887	3.012	33.069	

Opomba: * V skupini 99 so na I.-II.st. razporejeni delavci brez poklica ipd., na V.stopnji pa gimnazijski maturanti,...

Tabela 10: ZAPOSILITVE DELAVCEV IN PRIPRAVNIKOV V LETIH OD 2004 DO 2006

Urad za delo Območna služba	Delavci			Pripravniki			Skupaj			Od skupaj za			Indeks vseh zaposlitev		
	2004	2005	2006	2004	2005	2006	2004	2005	2006	2004	2005	2006	2004	2005	2006
Lenart	703	994	1.288	4	4	3	707	998	1.291	608	815	1.096	141,2	129,4	129,4
Maribor	12.216	13.736	16.696	311	311	264	12.527	14.047	16.960	10.220	11.177	13.646	112,1	120,7	120,7
Pesnica	606	796	789	2	6	1	608	802	790	469	532	638	131,9	98,5	98,5
Ruše	652	691	902	4	3	2	656	694	904	558	608	804	105,8	130,3	130,3
Sl. Bistrica	1.630	1.781	1.936	9	18	14	1.639	1.799	1.950	1.312	1.491	1.706	109,8	108,4	108,4
OS MARIBOR	15.807	17.998	21.611	330	342	284	16.137	18.340	21.895	13.167	14.623	17.890	113,7	119,4	119,4

Vir podatkov:

Zaposlitve v tekočem letu, ki jih je Zavod za zdravstveno zavarovanje Slovenije registriral z obrazcem M-1 (prijava v zdravstveno in socialno zavarovanje) in za katere je Zavod Republike Slovenije za zaposlovanje predhodno prejel prijavo potrebe po delavcu (obrazec PD-1)

Tabela 11: ZAPOSLOTITVE DELAVCEV IN PRIPRAVNIKOV V LETU 2006 - po stopnjah izobrazbe

Urad za delo Območna služba	VSI SKUPAJ	STOPNJE IZOBRAZBE																							
		SKUPAJ		I.		II.		III.		IV.		V.		VI.		VII.+									
		DEL.	PRIPR.	DEL.	PRIPR.	DEL.	PRIPR.	DEL.	PRIPR.	DEL.	PRIPR.	DEL.	PRIPR.	DEL.	PRIPR.	DEL.	PRIPR.								
Lenart	SKUPAJ	1.288	3	388	0	72	0	10	0	428	1	304	1	22	0	64	1								
	DOL.ČAS	1.094	2	346	0	63	0	10	0	359	0	250	1	18	0	48	1								
	% DČ	84,9	66,7	89,2	0,0	87,5	0,0	100,0	0,0	83,9	0,0	82,2	100,0	81,8	0,0	75,0	100,0								
Maribor	SKUPAJ	16.960	264	3.332	0	823	0	97	1	5.616	7	4.643	74	522	1	1.663	181								
	DOL.ČAS	13.392	254	2.870	0	716	0	88	1	4.590	4	3.699	72	332	1	1.097	176								
	% DČ	80,5	96,2	86,1	0,0	87,0	0,0	90,7	100,0	81,7	57,1	79,7	97,3	63,6	100,0	66,0	97,2								
Pesnica	SKUPAJ	790	1	194	0	47	0	5	0	274	0	205	0	18	0	46	1								
	DOL.ČAS	638	1	169	0	39	0	3	0	216	0	165	0	11	0	34	1								
	% DČ	80,8	100,0	87,1	0,0	83,0	0,0	60,0	0,0	78,8	0,0	80,5	0,0	61,1	0,0	73,9	100,0								
Ruše	SKUPAJ	904	2	258	0	37	0	7	0	307	2	210	0	23	0	60	0								
	DOL.ČAS	804	0	247	0	35	0	6	0	277	0	174	0	15	0	50	0								
	% DČ	88,9	0,0	95,7	0,0	94,6	0,0	85,7	0,0	90,2	0,0	82,9	0,0	65,2	0,0	83,3	0,0								
Slov.Bistrica	SKUPAJ	1.950	14	409	0	120	1	6	0	647	2	553	2	44	0	157	9								
	DOL.ČAS	1.706	11	373	0	110	0	6	0	573	0	475	2	31	0	127	9								
	% DČ	87,5	78,6	91,2	0,0	91,7	0,0	100,0	0,0	88,6	0,0	85,9	100,0	70,5	0,0	80,9	100,0								
OS MARIBOR	SKUPAJ	21.895	284	4.581	0	1.099	1	125	1	7.272	12	5.915	77	629	1	1.990	192								
	DOL.ČAS	17.890	268	4.005	0	963	0	113	1	6.015	4	4.763	75	407	1	1.356	187								
	% DČ	81,7	94,4	87,4	0,0	87,6	0,0	90,4	100,0	82,7	33,3	80,5	97,4	64,7	100,0	68,1	97,4								

Tabela 12: ZAPOSLOTITVE DELAVCEV IN PRIPRAVNIKOV V LETU 2006 - po dejavnostih

DEJAVNOST \ UD oz. OS	LENART	MARIBOR	PESNICA	RUŠE	SLOV. BISTRICA	OS MARIBOR
A Kmetijstvo, lov, gozdarstvo	2	177	21	7	5	212
B Ribištvo	0	0	0	0	0	0
A-B KMETIJSTVO	2	177	21	7	5	212
C Rudarstvo	0	5	6	3	6	20
<i>DA Proiz.hrane, pijač, krmil in tobačnih izdelkov</i>	8	164	9	4	97	282
<i>DB Proiz.tekstilij; usnjenih oblačil; tekstilnih, krznenih izdelkov</i>	13	103	5	11	21	153
<i>DC Proiz.usnja, obutve in usnjenih izdelkov, razen oblačil</i>	0	5	0	5	3	13
<i>DD Obdelava in predel.lesa;pr.izd.iz lesa,plute,slame,protja,razen pohištva</i>	0	72	2	22	51	147
<i>DE Pr.vlaknin,papirja in kartona ter izd.iz papirja in kartona;založn.in tisk.</i>	5	240	8	2	22	277
<i>DF Proiz.koksa, naftnih derivatov, jedrskega goriva</i>	0	15	0	0	0	15
<i>DG Proiz. kemikalij, kemičnih izdelkov, umetnih vlaknin</i>	0	225	0	106	0	331
<i>DH Proiz.izdelkov iz gume in plastičnih mas</i>	2	43	55	99	14	213
<i>DI Proiz. drugih nekovinskih mineralnih izdelkov</i>	18	216	0	66	70	370
<i>DJ Proizv. kovin in kovinskih izdelkov</i>	284	1.592	16	25	500	2.417
<i>DK Proizv. strojev in naprav</i>	9	490	21	25	81	626
<i>DL Proiz. električne in optične opreme</i>	0	299	3	2	66	370
<i>DM Proiz. vozil in plovil</i>	170	513	10	6	8	707
<i>DN Proiz. pohištva in druge predelovalne dej.; reciklaža</i>	14	79	0	6	10	109
D Predelovalne dejavnosti	523	4.056	129	379	943	6.030
E Oskrba z elektriko, plinom in vodo	0	48	0	0	3	51
F Gradbeništvo	246	2.505	234	60	197	3.242
C-F NEKMETIJSTVO	769	6.614	369	442	1.149	9.343
G Trgovina, popravila mot.vozil in izd.široke porabe	132	2.986	128	68	200	3.514
H Gostinstvo	80	952	96	29	97	1.254
I Promet, skladiščenje zveze	88	1.200	55	26	78	1.447
J Finančno posredništvo	3	448	2	1	4	458
K Poslov.z nepremičninami,najem in poslov.storitve	73	2.619	17	235	201	3.145
L Dej.javne uprave in obrambe,obvezno soc.zavarov.	4	249	15	24	21	313
M Izobraževanje	55	618	39	42	122	876
N Zdravstvo in socialno varstvo	25	665	38	13	49	790
O Druge javne, skupne in osebne storitvene dejav.	56	428	6	17	24	531
P Zasebna gospodinjstva z zaposlenim osebjem	4	4	4	0	0	12
Q Eksteritorialne organizacije in združenja	0	0	0	0	0	0
Nerazporejeni	0	0	0	0	0	0
G-Q STORITVE	520	10.169	400	455	796	12.340
VSI SKUPAJ	1.291	16.960	790	904	1.950	21.895

Tabela 12a: ZAPOSLOTITVE DELAVCEV IN PRIPRAVNIKOV
- INDEKS leto 2006 / leto 2005 - po dejavnostih

DEJAVNOST	UD oz. OS	LENART	MARIBOR	PESNICA	RUŠE	SLOV. BISTRICA	OS MARIBOR
A Kmetijstvo, lov, gozdarstvo		18,2	132,1	131,3	140,0	166,7	125,4
B Ribištvo		0,0	0,0	0,0	0,0	0,0	0,0
A-B KMETIJSTVO		18,2	131,1	131,3	116,7	166,7	124,0
C Rudarstvo		0,0	500,0	600,0	150,0	150,0	250,0
<i>DA Proiz.hrane, pijač, krmil in tobačnih izdelkov</i>		30,8	113,9	128,6	0,0	220,5	127,6
<i>DB Proiz.tekstilij; usnjenih oblačil;tekstilnih, krznenih izdelkov</i>		81,3	66,0	71,4	137,5	42,9	64,8
<i>DC Proiz.usnja, obutve in usnjenih izdelkov, razen oblačil</i>		0,0	50,0	0,0	500,0	100,0	81,3
<i>DD Obdelava in predel.lesa;pr.izd.iz lesa,plute,slame,protja,razen pohištva</i>		0,0	75,8	100,0	71,0	47,7	62,6
<i>DE Pr.vlaknin,papirja in kartona ter izd.iz papirja in kartona;založn.in tisk.</i>		166,7	101,3	4,8	66,7	104,8	64,6
<i>DF Proiz.koksa, naftnih derivatov, jedrskega goriva</i>		0,0	214,3	0,0	0,0	0,0	214,3
<i>DG Proiz. kemikalij, kemičnih izdelkov, umetnih vlaknin</i>		0,0	122,3	0,0	112,8	0,0	119,1
<i>DH Proiz.izdelkov iz gume in plastičnih mas</i>		100,0	143,3	114,6	330,0	93,3	170,4
<i>DI Proiz. drugih nekovinskih mineralnih izdelkov</i>		85,7	130,9	0,0	94,3	155,6	122,9
<i>DJ Proizv. kovin in kovinskih izdelkov</i>		141,3	130,3	88,9	138,9	138,5	132,8
<i>DK Proizv. strojev in naprav</i>		300,0	132,8	0,0	178,6	135,0	139,4
<i>DL Proiz. električne in optične opreme</i>		0,0	48,2	300,0	66,7	55,9	49,9
<i>DM Proiz. vozil in plovil</i>		333,3	166,0	0,0	200,0	36,4	176,3
<i>DN Proiz. pohištva in druge predelovalne dej.; reciklaža</i>		350,0	91,9	0,0	200,0	37,0	90,8
D Predelovalne dejavnosti		159,0	111,6	48,3	136,3	108,1	112,1
E Oskrba z elektriko, plinom in vodo		0,0	114,3	0,0	0,0	150,0	115,9
F Gradbeništvo		111,3	137,2	131,5	92,3	120,9	132,2
C-F NEKMETIJSTVO		139,8	120,2	82,7	128,1	110,4	118,5
G Trgovina, popravila mot. vozil in izd.široke porabe		155,3	131,1	160,0	88,3	78,1	126,6
H Gostinstvo		95,2	119,6	157,4	131,8	101,0	118,4
I Promet, skladiščenje zveze		144,3	149,8	103,8	118,2	130,0	145,1
J Finančno posredništvo		50,0	139,1	100,0	50,0	0,0	138,0
K Poslov.z nepremičninami,najem in poslov.storitve		143,1	111,8	48,6	145,1	189,6	116,6
L Dej.javne uprave in obrambe,obvezno soc.zavarov.		40,0	112,2	375,0	800,0	110,5	121,3
M Izobraževanje		83,3	84,4	78,0	135,5	81,3	85,1
N Zdravstvo in socialno varstvo		54,3	143,6	80,9	92,9	96,1	127,2
N Zdravstvo in socialno varstvo		207,4	94,7	85,7	170,0	141,2	103,5
P Zasebna gospodinjstva z zaposlenim osebjem		400,0	400,0	400,0	0,0	0,0	400,0
Q Eksteritorialne organizacije in združenja		0,0	0,0	0,0	0,0	0,0	0,0
Nerazporejeni		0,0	0,0	0,0	0,0	0,0	0,0
G-Q STORITVE		119,0	120,9	117,6	132,7	105,4	120,0
VSI SKUPAJ		129,4	120,7	98,5	130,3	108,4	119,4

Tabela 13: DELOVNA DOVOLJENJA IZDANA V LETU 2006

Urad za delo Območna služba	Osebna delovna dovoljenja			Dovoljenja za zaposlitev			Dovoljenja za delo						Brez delovnega dovoljenja
	Skupaj	Samozaposlitev	Za nedoločen čas	Skupaj	Nova delovna dovoljenja	Brez kontrole trga dela	Skupaj	Napoteni delavci	Poslovodni delavci	Vsa sezonska dela	Sezonska dela v kmetijstvu	Sezonska dela v gradbeništvu	Skupaj
1	2	3	4	5	6	7	8	9	10	11	12	13	14
Lenart		-	-	40	17	-	7	-	-	7	-	7	-
Maribor	9	-	-	2.638	804	234	369	-	-	369	5	364	-
Pesnica	-	-	-	7	-	1	9	-	-	9	-	9	-
Ruše	-	-	-	46	11	1	-	-	-	-	-	-	-
Slovenska Bistrica	-	-	-	21	2	1	9	-	-	9	8	1	-
Ostali uradi	-	-	-	48	48	-	4	-	-	4	-	4	-
OS MARIBOR	9	-	-	2.800	882	237	398	-	-	398	13	385	-

Pojasnila:

Stolpec 2: Skupno število vseh izdanih osebnih delovnih dovoljenj

Stolpec 3: Število izdanih osebnih delovnih dovoljenj za samozaposlitev/osebne gospodarske družbe: s.p., k.d., d.n.o. - na podlagi 6. točke 10. člena ZZDT

Stolpec 4: Število izdanih osebnih delovnih dovoljenj za nedoločen čas

Stolpec 5: Skupno število izdanih dovoljenj za zaposlitev

Stolpec 6: Od skupnega števila izdanih dovoljenj za zaposlitev število dovoljenj za zaposlitev tujcev, ki še niso bili zaposleni v RS

Stolpec 7: Od skupnega št. izdanih dovoljenj za zaposlitev število dovoljenj, ko izdaja dovoljenja ni vezana na kontrolo trga dela /na podlagi 4.1č. 11. člena ZZDT/

Stolpec 8: Skupno število izdanih dovoljenj za delo

Stolpec 9: Od skupnega števila izdanih dovoljenj za delo število dovoljenj za napotene delavce na podlagi 13., 14., 15., 16. in 17. člena ZZDT

Stolpec 10: Od skupnega števila dovoljenj za delo število dovoljenj za poslovodne delavce na podlagi 22. člena ZZDT.

Stolpec 11: Število vseh dovoljenj za sezonsko delo tujcev

Stolpec 12: Od skupnega števila dovoljenj za sezonsko delo število dovoljenj za sezonsko delo v kmetijstvu na podlagi 20. člena ZZDT.

Stolpec 13: Od skupnega števila dovoljenj za sezonsko delo število dovoljenj za sezonsko delo v gradbeništvu na podlagi 21. člena ZZDT

Stolpec 14: Število izdanih potrdil prijave dela za pogodbene storitve tujcev na podlagi 24., 25., 26. in 27. člena ZZDT, ko delovno dovoljenje ni potrebno

Tabela 14: VELJAVNA DELOVNA DOVOLJENJA NA DAN 31.12.2006

Urad za delo Območna služba	Osebna delovna dovoljenja			Dovoljenja za zaposlitev			Dovoljenja za delo						Brez delovnega dovoljenja
	Skupaj	Samozaposlitev	Za nedoločen čas	Skupaj	Nova delovna dovoljenja	Brez kontrole trga dela	Skupaj	Napoteni delavci	Poslovodni delavci	Vsa sezonska dela	Sezonska dela v kmetijstvu	Sezonska dela v gradbeništvu	Skupaj
1	2	3	4	5	6	7	8	9	10	11	12	13	14
Lenart	1	-	-	18	8	-	2	-	-	2	-	2	-
Maribor	620	-	399	1.708	732	166	244	-	-	244	3	241	-
Pesnica	2	-	-	6	1	1	2	-	-	2	-	2	-
Ruše	6	-	4	42	19	1	-	-	-	-	-	-	-
Slovenska Bistrica	20	-	11	16	3	1	1	-	-	1	-	1	-
Ostali uradi	380	-	379	1	1	-	4	-	-	4	-	4	-
OS MARIBOR	1.029	-	793	1.791	764	169	253	-	-	253	3	250	-

Pojasnila:

Stolpec 2: Skupno število vseh veljavnih osebnih delovnih dovoljenj

Stolpec 3: Št. veljavnih osebnih delovnih dovoljenj za samozaposlitev/osebne gospodarske družbe: s.p., k.d., d.n.o. - na podlagi 6. točke 10. člena ZZDT

Stolpec 4: Število veljavnih osebnih delovnih dovoljenj za nedoločen čas

Stolpec 5: Skupno število veljavnih dovoljenj za zaposlitev

Stolpec 6: Od skupnega števila veljavnih dovoljenj za zaposlitev število dovoljenj za zaposlitev tujcev, ki še niso bili zaposleni v RS

Stolpec 7: Od skupnega št. veljavnih dovoljenj za zaposlitev št. dovoljenj, ko izdaja dovoljenja ni vezana na kontrolo trga dela /na podlagi 4.tč. 11. člena ZZDT/

Stolpec 8: Skupno število veljavnih dovoljenj za delo

Stolpec 9: Od skupnega števila veljavnih dovoljenj za delo število dovoljenj za napotene delavce na podlagi 13., 14., 15., 16. in 17. člena ZZDT

Stolpec 10: Od skupnega števila dovoljenj za delo število dovoljenj za poslovodne delavce na podlagi 22. člena ZZDT.

Stolpec 11: Število vseh dovoljenj za sezonsko delo tujcev

Stolpec 12: Od skupnega števila dovoljenj za sezonsko delo število dovoljenj za sezonsko delo v kmetijstvu na podlagi 20. člena ZZDT.

Stolpec 13: Od skupnega števila dovoljenj za sezonsko delo število dovoljenj za sezonsko delo v gradbeništvu na podlagi 21. člena ZZDT

Stolpec 14: Št. veljavnih potrdil prijave dela za pogodbene storitve tujcev na podlagi 24., 25., 26. in 27. člena ZZDT, ko delovno dovoljenje ni potrebno

Tabela 15: PREGLED REGISTRIRANO BREZPOSELNIH OSEB V LETIH OD 1996 DO 2006
- absolutno število in indeks

Urad za delo Območna služba	Stanje konec meseca decembra										
	1996	1997	1998	1999	2000	2001	2002	2003	2004	2005	2006
Lenart	1.688	1.644	1.261	1.091	906	880	897	718	712	674	456
Maribor	16.271	15.999	15.626	13.886	12.938	12.817	11.918	10.410	9.518	9.134	8.205
- Maribor I	4.728	4.323
- Maribor II	4.406	3.882
Pesnica	2.053	2.239	2.294	2.154	1.913	1.728	1.750	1.758	1.380	1.506	1.381
Ruše	1.975	1.980	2.000	1.873	1.599	1.580	1.345	1.205	1.091	1.087	951
Sl. Bistrica	2.847	2.794	2.439	2.189	1.867	2.181	2.138	1.781	1.802	1.950	1.608
OS MARIBOR	24.834	24.656	23.620	21.193	19.223	19.186	18.048	15.872	14.503	14.351	12.601

Urad za delo Območna služba	Indeks rasti									
	1997 1996	1998 1997	1999 1998	2000 1999	2001 2000	2002 2001	2003 2002	2004 2003	2005 2004	2006 2005
Lenart	97,4	76,7	86,5	83,0	97,1	101,9	80,0	99,2	94,7	67,7
Maribor	98,3	97,7	88,9	93,2	99,1	93,0	87,3	91,4	96,0	89,8
Pesnica	109,1	102,5	93,9	88,8	90,3	101,3	100,5	78,5	109,1	91,7
Ruše	100,3	101,0	93,7	85,4	98,8	85,1	89,6	90,5	99,6	87,5
Sl. Bistrica	98,1	87,3	89,7	85,3	116,8	98,0	83,3	101,2	108,2	82,5
OS MARIBOR	99,3	95,8	89,7	90,7	99,8	94,1	87,9	91,4	99,0	87,8

Tabela 15a: PREGLED REGISTRIRANO BREZPOSELNIH OSEB V LETIH OD 1996 DO 2006
- povprečje in indeks

Urad za delo Območna služba	Letno povprečje										
	1996	1997	1998	1999	2000	2001	2002	2003	2004	2005	2006
Lenart	1.683	1.614	1.455	1.118	948	861	899	854	717	703	560
Maribor	15.714	16.061	15.678	14.596	13.172	12.730	12.337	10.912	10.177	9.422	9.083
- Maribor I	4.835	4.703
- Maribor II	4.586	4.381
Pesnica	2.123	2.114	2.249	2.171	2.006	1.766	1.731	1.647	1.585	1.496	1.448
Ruše	1.881	1.893	1.972	1.911	1.663	1.544	1.480	1.309	1.144	1.073	1.026
Sl. Bistrica	2.827	2.835	2.573	2.294	1.972	1.959	2.160	2.022	1.808	1.897	1.786
OS MARIBOR	24.228	24.517	23.927	22.090	19.761	18.860	18.607	16.744	15.431	14.590	13.904

Urad za delo Območna služba	Indeks rasti									
	<u>1997</u>	<u>1998</u>	<u>1999</u>	<u>2000</u>	<u>2001</u>	<u>2002</u>	<u>2003</u>	<u>2004</u>	<u>2005</u>	<u>2006</u>
	1996	1997	1998	1999	2000	2001	2002	2003	2004	2005
Lenart	95,9	90,1	76,8	84,8	90,8	104,4	95,0	84,0	98,0	79,7
Maribor	102,2	97,6	93,1	90,2	96,6	96,9	88,4	93,3	92,6	96,4
Pesnica	99,6	106,4	96,5	92,4	88,0	98,0	95,1	96,2	94,4	97,3
Ruše	100,6	104,2	96,9	87,0	92,8	95,9	88,4	87,4	93,8	95,6
Sl. Bistrica	100,3	90,8	89,2	86,0	99,3	110,3	93,6	89,4	104,9	94,1
OS MARIBOR	101,2	97,6	92,3	89,5	95,4	98,7	90,0	92,2	94,5	95,3

Tabela 16: PRILIV IN ODLIV REGISTRIRANO BREZPOSELNIH OSEB V LETIH 2005 IN 2006

Urad za delo Območna služba	Priliv			Odliv						
				Vključeni v zaposlitev			Prehod v druge evidenice	Odliv iz evidence iz razlogov, ki ne pomenijo zaposlitve		
	Število		Indeks 2006	Število		Indeks 2006		Število		Indeks 2006
	2005	2006	2005	2005	2006	2005	2006	2005	2006	2005
Lenart	884	782	88,5	490	606	123,7	44	374	335	89,6
Maribor	8.552	8.583	100,4	4.970	5.437	109,4	432	3.418	3.553	103,9
Maribor I	4.326	4.317	99,8	2.489	2.789	112,1	200	1.628	1.697	104,2
Maribor II	4.226	4.266	100,9	2.481	2.648	106,7	232	1.790	1.856	103,7
Pesnica	1.407	1.260	89,6	653	784	120,1	43	541	537	99,3
Ruše	947	960	101,4	625	788	126,1	4	273	294	107,7
Sl. Bistrica	2.212	1.879	84,9	1.362	1.445	106,1	114	535	650	121,5
OS MARIBOR	14.002	13.464	96,2	8.100	9.060	111,9	637	5.141	5.369	104,4

* Podatki o prijavljenih in odjavljenih brezposelnih osebah vključujejo priselitve oz. odselitve med UD in OS znotraj Zavoda RS za zaposl

Tabela 17: STRUKTURA PRILIVOV V BREZPOSELNOST IN ODLIVOV IZ BREZPOSELNOSTI

Območna služba Maribor	2006	Območna služba Maribor	2006
PRILIV	13.464	ODLIV	15.214
- ženske	7.003	VKLJUČENI V ZAPOSLOTITVE	9.060
- iskalci prve zaposlitve	2.720	- ženske	4.765
- brezposelni zaradi stečaja	713	- šli v prvo zaposlitev	1.648
- trajni presežki	1.211	PREHOD V DRUGE EVIDENCE	637
- iztek zaposlitve za določen čas	4.850	- od tega prehod v evidenco po drugih zakonih	163
- pisni sporazum, redna odp.na strani del	677	ODLIV IZ EVIDENCE IZ RAZLOGOV, KI NE POMENIJO ZAPOSLOTITVE	5.369
- iztek ali prekinitvev javnih del	693	- prehod v neaktivnost	1.660
- ostali razlogi	2.600	od tega redno šolanje in šolanje po 53.b členu	591
		od tega upokojitve	444
		od tega ostali razlogi	625
		- kršitev obveznosti	2.280
		od tega ni na razpolago za zaposlitev	1.953
		od tega odklonitev zaposlitve, neaktivnost, odklonitev APZ, kršitev obveznosti iz APZ, delo na črno, ostalo	327
		- ostalo	1.429
		od tega oseba se je sama odjavila	685
		od tega ostali razlogi	744
		ODLIV ZARADI ODSELTITVE	148

Tabela 18: ZNAČILNE SKUPINE REGISTRIRANO BREZPOSELNIH OSEB V DECEMBRU 2006

Urad za delo Območna služba	VSI	Od vseh število posameznih kategorij						
		Ženske	Iščejo prvo zaposlitev	Stari do 26 let	Trajno presežni delavci in stečajniki	Dolgotrajno brezposelni	Stari 40 do 50 let	Stari 50 let in več
Lenart	456	248	89	99	88	182	95	133
Maribor	8.205	4.590	1.897	1.477	1.496	4.355	1.862	2137
- Maribor I	4.323	2.424	1.069	789	770	2.297	967	1090
- Maribor II	3.882	2.166	828	688	726	2.058	895	1047
Pesnica	1.381	750	285	263	269	779	296	375
Ruše	951	529	215	222	149	526	222	200
Slov. Bistrica	1.608	1.004	422	436	235	790	321	326
OS MARIBOR	12.601	7.121	2.908	2.497	2.237	6.632	2.796	3.171

Urad za delo Območna služba	VSI (število)	Od vseh delež posameznih kategorij (v %)						
		Ženske	Iščejo prvo zaposlitev	Stari do 26 let	Trajno presežni delavci in stečajniki	Dolgotrajno brezposelni	Stari 40 do 50 let	Stari 50 let in več
Lenart	456	54,4	19,5	21,7	19,3	39,9	20,8	29,2
Maribor	8.205	55,9	23,1	18,0	18,2	53,1	22,7	26,0
- Maribor I	4.728	56,1	24,7	18,3	17,8	53,1	22,4	25,2
- Maribor II	4.406	55,8	21,3	17,7	18,7	53,0	23,1	27,0
Pesnica	1.381	54,3	20,6	19,0	19,5	56,4	21,4	27,2
Ruše	951	55,6	22,6	23,3	15,7	55,3	23,3	21,0
Slov. Bistrica	1.608	62,4	26,2	27,1	14,6	49,1	20,0	20,3
OS MARIBOR	12.601	56,5	23,1	19,8	17,8	52,6	22,2	25,2

Urad za delo Območna služba	VSI	Indeks dec. 2006 / dec. 2005						
		Ženske	Iščejo prvo zaposlitev	Stari do 26 let	Trajno presežni delavci in stečajniki	Dolgotrajno brezposelni	Stari 40 do 50 let	Stari 50 let in več
Lenart	67,7	66,7	51,1	51,0	101,1	70,5	70,4	116,7
Maribor	89,8	90,5	85,0	74,3	99,2	95,0	92,1	107,2
- Maribor I	91,4	91,6	89,6	76,5	100,7	95,4	92,5	107,8
- Maribor II	88,1	89,4	79,6	72,0	97,7	94,5	91,7	106,5
Pesnica	91,7	94,7	77,7	68,5	100,4	102,2	95,5	117,6
Ruše	87,5	88,0	75,2	74,0	94,3	91,8	96,1	121,2
Slov. Bistrica	82,5	85,5	78,1	69,6	92,2	99,5	85,4	115,2
OS MARIBOR	87,8	88,9	80,8	71,5	98,3	95,1	91,0	110,3

Tabela 19: IZOBRAZBENA STRUKTURA BREZPOSELNIH V DECEMBRU 2006

Urad za delo Območna služba	DECEMBER 2005		DECEMBER 2006		STOPNJE IZOBRAZBE (število)													
	VSI	ŽEN	VSI	ŽEN	I.		II.		III.		IV.		V.		VI.		VII.	
					VSI	ŽEN	VSI	ŽEN	VSI	ŽEN	VSI	ŽEN	VSI	ŽEN	VSI	ŽEN	VSI	ŽEN
Lenart	674	372	456	248	144	63	29	13	3	1	128	72	114	70	14	11	24	18
Maribor	9.134	5.071	8.205	4.590	2.536	1.382	239	104	94	48	2.001	1.125	2.569	1.485	284	144	482	302
- Maribor I	4.728	2.647	4.323	2.424	1.410	765	113	52	46	24	995	567	1.359	785	136	71	264	160
- Maribor II	4.406	2.424	3.882	2.166	1.126	617	126	52	48	24	1.006	558	1.210	700	148	73	218	142
Pesnica	1.506	792	1.381	750	569	261	73	38	11	4	323	187	341	221	18	9	46	30
Ruše	1.087	601	951	529	328	175	35	12	9	5	250	144	281	162	17	10	31	21
Slov. Bistrica	1.950	1.174	1.608	1.004	428	239	97	68	9	7	411	244	532	356	33	19	98	71
OS MARIBOR	14.351	8.010	12.601	7.121	4.005	2.120	473	235	126	65	3.113	1.772	3.837	2.294	366	193	681	442

Urad za delo Območna služba	DECEMBER 2005		DECEMBER 2006		STOPNJE IZOBRAZBE (delež v %)*													
	VSI	ŽEN	VSI	ŽEN	I.		II.		III.		IV.		V.		VI.		VII.	
					VSI	ŽEN	VSI	ŽEN	VSI	ŽEN	VSI	ŽEN	VSI	ŽEN	VSI	ŽEN	VSI	ŽEN
Lenart	100,0	55,2	100,0	54,4	31,6	13,8	6,4	2,9	0,7	0,2	28,1	15,8	25,0	15,4	3,1	2,4	5,3	3,9
Maribor	100,0	55,5	100,0	55,9	30,9	16,8	2,9	1,3	1,1	0,6	24,4	13,7	31,3	18,1	3,5	1,8	5,9	3,7
- Maribor I	100,0	56,0	100,0	56,1	32,6	17,7	2,6	1,2	1,1	0,6	23,0	13,1	31,4	18,2	3,1	1,6	6,1	3,7
- Maribor II	100,0	55,0	100,0	55,8	29,0	15,9	3,2	1,3	1,2	0,6	25,9	14,4	31,2	18,0	3,8	1,9	5,6	3,7
Pesnica	100,0	52,6	100,0	54,3	41,2	18,9	5,3	2,8	0,8	0,3	23,4	13,5	24,7	16,0	1,3	0,7	3,3	2,2
Ruše	100,0	55,3	100,0	55,6	34,5	18,4	3,7	1,3	0,9	0,5	26,3	15,1	29,5	17,0	1,8	1,1	3,3	2,2
Slov. Bistrica	100,0	60,2	100,0	62,4	26,6	14,9	6,0	4,2	0,6	0,4	25,6	15,2	33,1	22,1	2,1	1,2	6,1	4,4
OS MARIBOR	100,0	55,8	100,0	56,5	31,8	16,8	3,8	1,9	1,0	0,5	24,7	14,1	30,4	18,2	2,9	1,5	5,4	3,5

Opomba: (*) - Deleži po posameznih stopnjah izobrazbe predstavljajo delež med vsemi brezposelnimi

Tabela 19a: IZOBRAZBENA STRUKTURA BREZPOSELNIH V DECEMBRU 2006 - delež v %

Urad za delo Območna služba	DECEMBER 2005		DECEMBER 2006		STOPNJE IZOBRAZBE (delež v %)													
	VSI	ŽEN	VSI	ŽEN	I.		II.		III.		IV.		V.		VI.		VII.	
					VSI	ŽEN	VSI	ŽEN	VSI	ŽEN	VSI	ŽEN	VSI	ŽEN	VSI	ŽEN	VSI	ŽEN
Lenart	100,0	100,0	100,0	100,0	31,6	25,4	6,4	5,2	0,7	0,4	28,1	29,0	25,0	28,2	3,1	4,4	5,3	7,3
Maribor	100,0	100,0	100,0	100,0	30,9	30,1	2,9	2,3	1,1	1,0	24,4	24,5	31,3	32,4	3,5	3,1	5,9	6,6
- Maribor I	100,0	100,0	100,0	100,0	32,6	17,7	2,6	1,2	1,1	0,6	23,0	13,1	31,4	18,2	3,1	1,6	6,1	3,7
- Maribor II	100,0	100,0	100,0	100,0	29,0	15,9	3,2	1,3	1,2	0,6	25,9	14,4	31,2	18,0	3,8	1,9	5,6	3,7
Pesnica	100,0	100,0	100,0	100,0	41,2	34,8	5,3	5,1	0,8	0,5	23,4	24,9	24,7	29,5	1,3	1,2	3,3	4,0
Ruše	100,0	100,0	100,0	100,0	34,5	33,1	3,7	2,3	0,9	0,9	26,3	27,2	29,5	30,6	1,8	1,9	3,3	4,0
Slov. Bistrica	100,0	100,0	100,0	100,0	26,6	23,8	6,0	6,8	0,6	0,7	25,6	24,3	33,1	35,5	2,1	1,9	6,1	7,1
OS MARIBOR	100,0	100,0	100,0	100,0	31,8	29,8	3,8	3,3	1,0	0,9	24,7	24,9	30,4	32,2	2,9	2,7	5,4	6,2

Opomba: (*) - Deleži žensk po posameznih stopnjah izobrazbe predstavljajo delež med vsemi ženskami

Urad za delo Območna služba	DECEMBER 2005		DECEMBER 2006		STOPNJE IZOBRAZBE (delež v %)													
	VSI	ŽEN	VSI	ŽEN	I.		II.		III.		IV.		V.		VI.		VII.	
					VSI	ŽEN	VSI	ŽEN	VSI	ŽEN	VSI	ŽEN	VSI	ŽEN	VSI	ŽEN	VSI	ŽEN
Lenart	100,0	55,2	100,0	54,4	100,0	43,8	100,0	44,8	100,0	33,3	100,0	56,3	100,0	61,4	100,0	78,6	100,0	75,0
Maribor	100,0	55,5	100,0	55,9	100,0	54,5	100,0	43,5	100,0	51,1	100,0	56,2	100,0	57,8	100,0	50,7	100,0	62,7
- Maribor I	100,0	56,0	100,0	56,1	100,0	54,3	100,0	46,0	100,0	52,2	100,0	57,0	100,0	57,8	100,0	52,2	100,0	60,6
- Maribor II	100,0	55,0	100,0	55,8	100,0	54,8	100,0	41,3	100,0	50,0	100,0	55,5	100,0	57,9	100,0	49,3	100,0	65,1
Pesnica	100,0	52,6	100,0	54,3	100,0	45,9	100,0	52,1	100,0	36,4	100,0	57,9	100,0	64,8	100,0	50,0	100,0	65,2
Ruše	100,0	55,3	100,0	55,6	100,0	53,4	100,0	34,3	100,0	55,6	100,0	57,6	100,0	57,7	100,0	58,8	100,0	67,7
Slov. Bistrica	100,0	60,2	100,0	62,4	100,0	55,8	100,0	70,1	100,0	77,8	100,0	59,4	100,0	66,9	100,0	57,6	100,0	72,4
OS MARIBOR	100,0	55,8	100,0	56,5	100,0	52,9	100,0	49,7	100,0	51,6	100,0	56,9	100,0	59,8	100,0	52,7	100,0	64,9

Opomba: (*) - Deleži žensk po posameznih stopnjah izobrazbe predstavljajo delež med vsemi brezposelnimi na posamezni stopnji izobrazbe

Tabela 20: PREGLED BREZPOSELNIH PO STAROSTI NA DAN 31.12.2006

OS MARIBOR	L E T A S T A R O S T I														SKUPAJ	%
	DO 18 LET	%	18-25 LET	%	25-30 LET	%	30-40 LET	%	40-50 LET	%	50-60 LET	%	60 in več LET	%		
I.-II.	12	0,3	642	14,3	422	9,4	853	19,0	1.190	26,6	1.293	28,9	66	1,5	4.478	100,0
%	92,3		31,4		20,0		34,6		42,6		42,9		41,8		35,5	
III.-IV.	1	0,0	459	14,2	384	11,9	596	18,4	838	25,9	920	28,4	41	1,3	3.239	100,0
%	7,7		22,4		18,2		24,1		30,0		30,5		25,9		25,7	
V.	0	0,0	883	23,0	960	25,0	731	19,1	611	15,9	619	16,1	33	0,9	3.837	100,0
%	0,0		43,2		45,6		29,6		21,9		20,5		20,9		30,4	
VI.	0	0,0	22	6,0	45	12,3	83	22,7	91	24,9	117	32,0	8	2,2	366	100,0
%	0,0		1,1		2,1		3,4		3,3		3,9		5,1		2,9	
VII.	0	0,0	40	5,9	296	43,5	205	30,1	66	9,7	64	9,4	10	1,5	681	100,0
%	0,0		2,0		14,0		8,3		2,4		2,1		6,3		5,4	
SKUPAJ	13	0,1	2.046	16,2	2.107	16,7	2.468	19,6	2.796	22,2	3.013	23,9	158	1,3	12.601	100,0
%	100,0		100,0		100,0		100,0		100,0		100,0		100,0		100,0	

Tabela 21: PREGLED BREZPOSELNIH PO TRAJANJU BREZPOSELNOSTI NA DAN 31.12.2006

OS MARIBOR	T R A J A N J E B R E Z P O S E L N O S T I														SKUPAJ	%
	DO 6 MES.	%	6-9 MES.	%	9-12 MES.	%	1-3 LET	%	3-5 LET	%	5-8 LET	%	8 in več LET	%		
I.-II.	1.157	25,8	338	7,5	350	7,8	1.324	29,6	468	10,5	395	8,8	446	10,0	4.478	100,0
%	29,4		31,9		36,2		34,2		41,7		47,7		55,4		35,5	
III.-IV.	949	29,3	297	9,2	251	7,7	977	30,2	324	10,0	227	7,0	214	6,6	3.239	100,0
%	24,1		28,0		26,0		25,2		28,9		27,4		26,6		25,7	
V.	1.473	38,4	298	7,8	274	7,1	1.219	31,8	279	7,3	175	4,6	119	3,1	3.837	100,0
%	37,4		28,1		28,3		31,4		24,8		21,1		14,8		30,4	
VI.	105	28,7	45	12,3	30	8,2	132	36,1	20	5,5	14	3,8	20	5,5	366	100,0
%	2,7		4,2		3,1		3,4		1,8		1,7		2,5		2,9	
VII.	257	37,7	83	12,2	62	9,1	224	32,9	32	4,7	17	2,5	6	0,9	681	100,0
%	6,5		7,8		6,4		5,8		2,8		2,1		0,7		5,4	
SKUPAJ	3.941	31,3	1.061	8,4	967	7,7	3.876	30,8	1.123	8,9	828	6,6	805	6,4	12.601	100,0
%	100,0		100,0		100,0		100,0		100,0		100,0		100,0		100,0	

Tabela 22: PREGLED BREZPOSELNIH PO DELOVNI DOBI NA DAN 31.12.2006

OS MARIBOR	D E L O V N A D O B A														SKUPAJ	%
	BREZ D.D.	%	DO 1 LETA	%	1-5 LET	%	5-10 LET	%	10-20 LET	%	20-30 LET	%	30 in več LET	%		
I.-II.	1.013	22,6	331	7,4	563	12,6	431	9,6	792	17,7	832	18,6	516	11,5	4.478	100,0
%	31,1		37,3		32,0		37,6		39,2		38,9		37,1		35,5	
III.-IV.	458	14,1	216	6,7	442	13,6	330	10,2	625	19,3	704	21,7	464	14,3	3.239	100,0
%	14,1		24,3		25,1		28,8		30,9		32,9		33,4		25,7	
V.	1.493	38,9	265	6,9	497	13,0	287	7,5	484	12,6	471	12,3	340	8,9	3.837	100,0
%	45,9		29,8		28,2		25,0		23,9		22,0		24,5		30,4	
VI.	45	12,3	13	3,6	69	18,9	38	10,4	75	20,5	72	19,7	54	14,8	366	100,0
%	1,4		1,5		3,9		3,3		3,7		3,4		3,9		2,9	
VII.	246	36,1	63	9,3	191	28,0	61	9,0	46	6,8	59	8,7	15	2,2	681	100,0
%	7,6		7,1		10,8		5,3		2,3		2,8		1,1		5,4	
SKUPAJ	3.255	25,8	888	7,0	1.762	14,0	1.147	9,1	2.022	16,0	2.138	17,0	1.389	11,0	12.601	100,0
%	100,0		100,0		100,0		100,0		100,0		100,0		100,0		100,0	

Tabela 23: POVPREČNI ČAS TRAJANJA BREZPOSELNOSTI NA DAN 31.12.2005 IN NA DAN 31.12.2006*

OS MARIBOR	31.12.2005									31.12.2006								
	VSI			ŽENSKE			MOŠKI			VSI			ŽENSKE			MOŠKI		
	ŠTEVILO			ŠTEVILO			ŠTEVILO			ŠTEVILO			ŠTEVILO			ŠTEVILO		
LET	MESEC.	DNI	LET	MESEC.	DNI	LET	MESEC.	DNI	LET	MESEC.	DNI	LET	MESEC.	DNI	LET	MESEC.	DNI	
I.	2	9	9	3	3	1	2	3	7	2	11	11	3	5	7	2	4	24
II.	2	4	0	2	8	14	1	11	14	2	3	24	2	8	0	1	11	20
III.	3	3	22	3	9	15	2	9	5	3	3	26	3	9	25	2	9	16
IV.	2	1	16	2	3	6	1	11	8	2	3	1	2	4	17	2	1	1
V.	1	6	21	1	8	4	1	4	21	1	7	8	1	8	11	1	5	20
VI.	1	11	25	1	11	21	2	0	0	1	10	5	1	8	28	1	11	17
VII.+	1	1	1	1	0	9	1	2	9	1	1	24	1	0	26	1	3	17
SKUPAJ	2	1	15	2	3	25	1	10	17	2	2	19	2	4	23	1	11	25

Opomba: * Za izračun povprečnega trajanja brezposelnosti na dan 31.12.2005 oz. 31.12.2006 se upošteva čas med prijavo v evidenco in dnem opazovanja (31.12.2005 oz. 31.12.2006).

Tabela 24: PREGLED BREZPOSELNIH PO STAROSTI, TRAJANJU BREZPOSELNOSTI IN DELOVNI DOBI V DECEMBRU 2006 - po uradih za delo

Urad za delo Območna služba	L E T A S T A R O S T I															
	DO 18 LET	%	18-25 LET	%	25-30 LET	%	30-40 LET	%	40-50 LET	%	50-60 LET	%	60 in več LET	%	SKUPAJ	%
Lenart	0	0,0	75	16,4	73	16,0	80	17,5	95	20,8	129	28,3	4	0,9	456	100,0
Maribor	10	0,1	1.208	14,7	1.368	16,7	1.620	19,7	1.862	22,7	2.025	24,7	112	1,4	8.205	100,0
- Maribor I	8	0,2	641	14,8	759	17,6	858	19,8	967	22,4	1.043	24,1	47	1,1	4.323	100,0
- Maribor II	2	0,1	567	14,6	609	15,7	762	19,6	895	23,1	982	25,3	65	1,7	3.882	100,0
Pesnica	3	0,2	218	15,8	205	14,8	284	20,6	296	21,4	359	26,0	16	1,2	1.381	100,0
Ruše	0	0,0	187	19,7	151	15,9	191	20,1	222	23,3	187	19,7	13	1,4	951	100,0
Sl.Bistrica	0	0,0	358	22,3	310	19,3	293	18,2	321	20,0	313	19,5	13	0,8	1.608	100,0
OS MARIBOR	13	0,1	2.046	16,2	2.107	16,7	2.468	19,6	2.796	22,2	3.013	23,9	158	1,3	12.601	100,0

Urad za delo Območna služba	T R A J A N J E B R E Z P O S E L N O S T I															
	DO 6 MES.	%	6-9 MES.	%	9-12 MES.	%	1-3 LET	%	3-5 LET	%	5-8 LET	%	8 in več LET	%	SKUPAJ	%
Lenart	205	45,0	36	7,9	33	7,2	133	29,2	27	5,9	18	3,9	4	0,9	456	100,0
Maribor	2.467	30,1	731	8,9	652	7,9	2.509	30,6	767	9,3	572	7,0	507	6,2	8.205	100,0
- Maribor I	1.288	29,8	396	9,2	342	7,9	1.287	29,8	413	9,6	310	7,2	287	6,6	4.323	100,0
- Maribor II	1.179	30,4	335	8,6	310	8,0	1.222	31,5	354	9,1	262	6,7	220	5,7	3.882	100,0
Pesnica	427	30,9	85	6,2	90	6,5	396	28,7	126	9,1	94	6,8	163	11,8	1.381	100,0
Ruše	277	29,1	63	6,6	85	8,9	278	29,2	78	8,2	67	7,0	103	10,8	951	100,0
Sl.Bistrica	565	35,1	146	9,1	107	6,7	560	34,8	125	7,8	77	4,8	28	1,7	1.608	100,0
OS MARIBOR	3.941	31,3	1.061	8,4	967	7,7	3.876	30,8	1.123	8,9	828	6,6	805	6,4	12.601	100,0

Urad za delo Območna služba	D E L O V N A D O B A															
	BREZ D.D.	%	DO 1 LETA	%	1-5 LET	%	5-10 LET	%	10-20 LET	%	20-30 LET	%	30 in več LET	%	SKUPAJ	%
Lenart	98	21,5	32	7,0	64	14,0	38	8,3	85	18,6	75	16,4	64	14,0	456	100,0
Maribor	2.133	26,0	556	6,8	1.098	13,4	721	8,8	1.338	16,3	1.456	17,7	903	11,0	8.205	100,0
- Maribor I	1.189	27,5	307	7,1	565	13,1	388	9,0	672	15,5	732	16,9	470	10,9	4.323	100,0
- Maribor II	944	24,3	249	6,4	533	13,7	333	8,6	666	17,2	724	18,7	433	11,2	3.882	100,0
Pesnica	335	24,3	100	7,2	202	14,6	144	10,4	210	15,2	206	14,9	184	13,3	1.381	100,0
Ruše	241	25,3	84	8,8	149	15,7	86	9,0	172	18,1	143	15,0	76	8,0	951	100,0
Sl.Bistrica	448	27,9	116	7,2	249	15,5	158	9,8	217	13,5	258	16,0	162	10,1	1.608	100,0
OS MARIBOR	3.255	25,8	888	7,0	1.762	14,0	1.147	9,1	2.022	16,0	2.138	17,0	1.389	11,0	12.601	100,0

Tabela 25: PREGLED REGISTRIRANO BREZPOSELNIH OSEB NA DAN 31.12.2006
- po usmeritvah in stopnjah izobrazbe

VRSTA USMERITVE	OS MARIBOR					SKUPAJ
	STOPNJA IZOBRAZBE					
	I.-II.	III.-IV.	V.	VI.	VII.+	
01 PRIDELOVALCI RASTLIN	22	96	125	11	20	274
02 ŽIVINOREJCI	0	1	0	3	7	11
04 VETERINARJI	0	0	5	0	4	9
05 PREDELOVALCI HRANE	120	174	73	8	1	376
10 GOZDARJI	0	3	2	0	2	7
11 LESARJI	46	81	29	2	0	158
12 PAPIRNIČARJI	0	5	2	1	0	8
15 GEOLOGI	0	0	1	0	0	1
16 RUDARJI IN BOGATILCI RUD	1	3	3	0	0	7
17 METALURGI	2	20	6	1	0	29
20 OBDELOVALCI KOVIN	39	342	2	0	0	383
21 MONTERJI IN INŠTALATERJI	0	57	0	0	0	57
22 MEHANIKI IN STROJNIKI	3	225	264	12	17	521
25 ELEKTRIKARJI	11	135	112	6	19	283
26 RAČUNALNIČARJI	0	1	40	0	3	44
27 POK. ZA PRENOS INFORMACIJ	1	3	1	0	0	5
30 KEMIKI	2	22	67	7	11	109
31 FARMACEVTI	0	0	1	0	1	2
32 GUMARJI	1	0	0	0	0	1
33 IZD. GRADBENEGA MATERIALA	0	2	0	0	0	2
34 KERAMIKI IN SORODNI	1	5	0	0	0	6
35 STEKLARJI	1	3	0	0	0	4
40 TEKSTILCI	15	47	70	10	18	160
41 IZDELOVALCI OBLAČIL	87	258	118	2	4	469
42 USNJARJI IN KRZNARJI	0	0	0	0	0	0
43 IZDELOVALCI OBUTVE IN USNJAR. GALANTERIJE	1	6	2	0	0	9
45 GRAFIKI IN SORODNI	0	15	6	1	1	23
46 TAPETNIKI	0	5	0	0	0	5
47 BARVARJI IN LIČARJI	4	104	3	0	0	111
48 POKLICI ZA OSEBNE STORITVE	0	221	15	0	0	236
51 GEODETI	0	0	4	0	1	5
52 GRADBENIKI	30	43	149	16	8	246
53 GRAD.ZA ZAKLJUČNA DELA	9	13	0	0	0	22
54 KOMUNALCI IN SORODNI	3	8	2	0	0	13
58 POKLICI V CESTNEM PROMETU	36	71	109	1	15	232
59 ŽELEZNIČARJI	2	10	8	0	0	20
60 LADJARJI	0	0	3	0	0	3
61 LETALCI	0	0	0	0	0	0
62 ŽIČNIČARJI	0	0	0	0	0	0
63 POKLICI V PRETOVORNI DEJ.	11	0	0	6	0	17
65 TRGOVCI	0	811	289	0	0	1.100
66 POKLICI ZA GOST. IN TURIZEM	44	270	110	7	10	441
70 EKONOMISTI IN SORODNI	0	3	877	119	184	1.183
71 ORGANIZATORJI IN SORODNI	0	0	4	18	14	36
72 PRAVNIKI	0	0	0	32	63	95
73 ADMINISTRATORJI IN SORODNI	1	135	158	67	18	379
74 OFICIRJI IN SORODNI	0	0	14	0	2	16
80 VZGOJITELJI IN UČITELJI	1	3	55	29	128	216
81 POK.ZA TEL.KULT. IN ŠPOR.	0	0	0	1	0	1
82 JEZIKOSLOVCI IN SORODNI	0	0	0	0	9	9
83 DRUŽBOSLOVCI	0	0	2	0	37	39
84 NARAVOSLOVCI	0	0	13	1	6	20
87 KULTURNIKI	0	0	13	0	1	14
88 LIKOVNIKI IN OBLIKOVALCI	0	3	95	1	12	111
89 GLEDALIŠČNIKI IN SORODNI	0	0	0	0	2	2
90 GLASBENIKI	0	0	10	0	1	11
91 KNJIŽEVNIKI	0	0	0	0	0	0
94 POKLICI V ZDRAVSTVU	0	31	175	2	34	242
95 POK. ZA SOCIALNO VARSTVO	0	0	0	2	11	13
98 VERSKI POKLICI	0	0	0	0	6	6
99 NERAZPOREJENI*	3.984	4	800	0	11	4.799
SKUPAJ	4.478	3.239	3.837	366	681	12.601

Opomba: * V skupini 99 so na I.-II.st. razporejeni delavci brez poklica ipd., na V.stopnji pa gimnazijski maturanti,...

Tabela 26: PREGLED REGISTRIRANO BREZPOSELNIH OSEB NA DAN 31.12.2006 - po občinah na področju Območne službe Maribor

OBČINA	VSI		Ženske		STOPNJE IZOBRAZBE											
	Štev.	%	Štev.	%	I. in II.		III. in IV.		V.		VI.		VII. in VIII.			
					Štev.	%	Štev.	%	Štev.	%	Štev.	%	Štev.	%		
Benedikt	61	100,0	33	54,1	20	32,8	24	39,3	13	21,3	0	0,0	4	6,6		
Cerkvenjak	57	100,0	29	50,9	34	59,6	12	21,1	5	8,8	2	3,5	4	7,0		
Duplek	306	100,0	186	60,8	111	36,3	91	29,7	85	27,8	5	1,6	14	4,6		
Hoče-Slivnica	454	100,0	273	60,1	125	27,5	135	29,7	157	34,6	13	2,9	24	5,3		
Kungota	308	100,0	163	52,9	145	47,1	75	24,4	69	22,4	8	2,6	11	3,6		
Lenart	296	100,0	164	55,4	105	35,5	81	27,4	88	29,7	9	3,0	13	4,4		
Lovrenc na Pohorju	170	100,0	101	59,4	81	47,6	34	20,0	47	27,6	5	2,9	3	1,8		
Maribor (mestna občina)	6.600	100,0	3.626	54,9	2.281	34,6	1.595	24,2	2.075	31,4	242	3,7	407	6,2		
Miklavž na Drav. polju	279	100,0	171	61,3	78	28,0	97	34,8	84	30,1	10	3,6	10	3,6		
Oplotnica	133	100,0	80	60,2	57	42,9	35	26,3	33	24,8	0	0,0	8	6,0		
Pesnica	515	100,0	287	55,7	224	43,5	131	25,4	138	26,8	5	1,0	17	3,3		
Rače - Fram	311	100,0	190	61,1	88	28,3	99	31,8	98	31,5	8	2,6	18	5,8		
Ruše	545	100,0	302	55,4	202	37,1	148	27,2	170	31,2	10	1,8	15	2,8		
Selnica ob Dravi	246	100,0	131	53,3	85	34,6	80	32,5	65	26,4	3	1,2	13	5,3		
Slovenska Bistrica	1.484	100,0	929	62,6	473	31,9	388	26,1	499	33,6	34	2,3	90	6,1		
Starše	198	100,0	113	57,1	67	33,8	59	29,8	60	30,3	4	2,0	8	4,0		
Sveta Ana	51	100,0	28	54,9	18	35,3	15	29,4	12	23,5	3	5,9	3	5,9		
Šentilj	581	100,0	309	53,2	283	48,7	135	23,2	139	23,9	7	1,2	17	2,9		

Tabela 27: IZVAJANJE ZAKONA O ZAPOSLOTITVENI REHABILITACIJI IN ZAPOSLOVANJU INVALIDOV V LETU 2006

Urad za delo	Obravnavani na rehabilitacijski komisiji			Vključeni v zaposlitveno rehabilitacijo	Ocena zaposljivosti (izdane odločbe)		
	Pridobili status invalida	Pridobili status invalida s pravico do rehabilitacije	Pridobili pravico do zaposlitve ne rehabilitacije		Invalidi zaposljivi v podporni zaposlitvi	Invalidi zaposljivi v zaščitni zaposlitvi	Invalidi - nezaposljivi
Lenart	1	2	1	13	1	1	1
Maribor	11	23	2	126	1	18	29
Pesnica	2	2	-	10	-	2	2
Ruše	-	1	-	16	-	1	6
Sl. Bistrica	2	2	-	24	-	2	9
OS MARIBOR *	22	30	3	189	9	72	47

Opomba: * V skupnem številu so zajeti brezposelni invalidi po uradnih za delo ter zaposleni invalidi, ki jih po uradnih za delo ne moremo razvrstiti

Tabela 28: VKLJUČENI V POKLICNO ORIENTACIJO IN POMOČ PRI ZAPOSILTVI V LETU 2006

Urad za delo* Območna služba*	1	2	3	4	5	Pomoč pri zaposlitvi						Pomoč pri samozaposlitvi	
						6	7	8	9	10	11	12	
		Skupaj na novo vključeni v letu 2006 ((3-9)+11)	Splošno svetovanje in informiranje	CIPS	Poklicna orientacija	Pomoč pri načrtovanju poklicne poti in iskanju zaposlitve	Klubi za iskanje zaposlitve	Delovni preizkusi	Zdravstveno svetovanje	Vsi vključeni ob koncu meseca	Na novo vključeni v obdobju	Vsi vključeni ob koncu leta	
Lenart		8.765	8.615	-	-	53	6	45	33	-	13	11	
Maribor		135.147	120.943	12.627	-	662	163	275	282	-	195	148	
Pesnica		14.666	14.537	-	-	79	2	18	9	-	21	15	
Ruše		13.124	12.950	-	-	67	11	29	51	-	16	11	
Slovenska Bistrica		28.655	28.126	106	-	197	52	38	93	-	43	29	
Ostali uradi		4	-	-	-	2	1	1	-	-	-	-	
OS MARIBOR		202.106	185.171	12.733	1.745	1.060	235	406	468	193	288	214	

Tabela 29: VKLJUČENI V USPOSABLJANJE IN IZOBRAŽEVANJE V LETU 2006

Urad za delo Območna služba	Skupaj na novo vključeni v letu 2006 (3 - 11)	Institucionalno usposabljanje		Usposabljanje na delovnem mestu in integrirani programi usposabljanja	Formalno izobraževanje	Projektno učenje za mlade (PUM)	Usposabljanje za življenjsko uspešnost	Nacionalne poklicne kvalifikacije (NPK)	Usposabljanje na delovnem mestu in integrirani programi usposabljanja za invalide	Usposabljanje v učnih delavnicah in učnih podjetjih	Vsi vključeni ob koncu leta
		Institucionalno usposabljanje	Računalniško opismenjevanje PHARE								
1	2	3	4	5	6	7	8	9	10	11	12
Lenart	250	30	84	88	6	-	1	39	-	2	-
Maribor	2.776	559	1.210	385	69	4	19	490	7	33	-
Pesnica	257	45	127	31	3	-	3	44	-	4	-
Ruše	266	51	107	38	6	-	2	49	10	3	-
Slovenska Bistrica	481	78	220	93	20	1	33	34	-	2	-
Ostali uradi	27	9	11	3	-	-	-	4	-	-	-
OS MARIBOR	4.057	772	1.759	638	104	5	58	660	17	44	614

Tabela 30: SPODBUDE ZA ZAPOSLOVANJE V LETU 2006

Urad za delo Območna služba	Vsi vključeni v letu 2006 (3+5+6)	Spodbujanje novega zaposlovanja		Subvencije za samozaposlitev	Spodbujanje novega zaposlovanja starejših
		Število vključenih	Število delodajalcev		
1	2	3	4	5	6
Lenart	81	62	37	15	4
Maribor	650	366	343	239	45
Pesnica	79	51	50	24	4
Ruše	60	47	47	11	2
Slovenska Bistrica	124	76	74	40	8
Ostali uradi	1	-	-	1	-
OS MARIBOR	995	602	551	330	63

Tabela 31: NEPOSREDNO USTVARJANJE NOVIH DELOVNIH MEST V LETU 2006

Urad za delo Območna služba	Skupaj na novo vključeni v letu 2006 (3-5)	Lokalno zaposlitveni programi - javna dela	Pomoč pri zaposlovanju dolgotrajno brezposelnih žensk	Projekti netržnih zaposlitvenih programov	Vsi vključeni ob koncu leta
1	2	3	4	5	6
Lenart	51	49	2	-	-
Maribor	810	731	68	11	-
Pesnica	99	89	10	-	-
Ruše	196	172	24	-	-
Slovenska Bistrica	202	181	21	-	-
Programi drugih OS	-	-	-	-	-
OS MARIBOR	1.358	1.222	125	11	1.002

Tabela 32: VKLJUČENI V UKREPE APZ, SOFINANCIRANE S SREDSTVI ESS V LETU 2006

Urad za delo Območna služba	Skupaj na novo vključeni v letu 2006 (3-7) + (10-15)	Usposabljanje in izobraževanje										Spodbude za zaposlovanje		Neposredno ustvarjanje novih delovnih mest	
		3	4	5	6	7	8	9	10	11	12	13	14	15	
1	2	3	4	5	6	7	8	9	10	11	12	13	14	15	
Lenart	146	-	80	5	-	39	-	-	-	2	14	4	2	-	
Maribor	1.204	-	259	61	4	490	806	162	7	33	226	45	68	11	
Pesnica	110	-	24	3	-	44	-	-	-	4	21	4	10	-	
Ruše	129	-	27	4	-	49	7	17	10	3	10	2	24	-	
Slovenska Bistrica	185	-	68	17	1	34	1	175	-	2	34	8	21	-	
Ostali uradi	8	-	3	-	-	4	-	-	-	-	1	-	-	-	
OS MARIBOR	1.782	-	461	90	5	660	814	354	17	44	306	63	125	11	
Vsi vključeni ob koncu meseca	202	-	99	72	-	22	-	-	9	-	-	-	-	-	

Tabela 33: JAVNA DELA V LETIH 2005 IN 2006

Urad za delo Območna služba	Vključeni v programe javnih del						Indeks (št. udelež.)*
	V letu 2005			V letu 2006			
	Število programov	Število udeležencev*	Povprečno mesečno število vključenih	Število programov	Število udeležencev*	Povprečno mesečno število vključenih	
Lenart	10	33	21	10	49	32	148,5
Maribor	310	942	725	265	731	498	77,6
Pesnica	37	106	81	31	89	55	84,0
Ruše	68	188	159	53	172	108	91,5
Sl. Bistrica	48	159	117	43	181	104	113,8
Programi drugih OS	-	-	-	-	-	-	-
Programi nacionalnega pomena	15	-	-	22	-	-	-
OS MARIBOR	488	1.428	1.103	424	1.222	797	85,6

Opomba: * Brezposelne osebe vključene v nacionalne programe so vštete med ostale vključene pri upravnih enotah

Tabela 34: STRUKTURA UDELEŽENCEV JAVNIH DEL V LETU 2006

število UD oz. OS	Vključeni		Čas prijave pri zavodu				Starost vključene osebe						Stopnja strokovne izobrazbe									
	Vsi	Ženske	do 6 mes.	1 - 3 leta		nad 3 leta	do 18 let	18-26 let		26-30 let		30-40 let		40-50 let		nad 50 let	I.	II.	III.-IV.	V.	VI.	VII.+
				do 1 leta	1 - 3 leta			do 18 let	18-26 let	26-30 let	30-40 let	40-50 let	50 let									
Lenart	49	37	5	7	24	13	-	13	9	9	9	9	9	9	9	13	2	3	23	1	7	
Maribor	731	402	25	67	289	350	1	88	80	103	146	313	101	15	149	305	52	109				
Pesnica	89	45	10	12	24	43	-	13	9	23	20	24	31	7	16	24	5	6				
Ruše	172	110	23	22	64	63	-	38	36	32	32	34	27	6	38	70	7	24				
Slovenska Bistrica	181	116	5	21	80	75	-	34	27	16	42	62	35	3	32	83	6	22				
Ostale uprav. enote	-	-	-	-	-	-	-	-	-	-	-	-	-	-	-	-	-	-	-	-	-	
OS MARIBOR	1.222	710	68	129	481	544	1	186	161	183	249	442	207	33	238	505	71	168				

delež v % UD oz. OS	Vključeni		Čas prijave pri zavodu				Starost vključene osebe						Stopnja strokovne izobrazbe									
	Vsi	Ženske	do 6 mes.	nad 1 do 3 leta		nad 3 leta	do 18 let	nad 18 do 26 let		nad 26 do 30 let		nad 30 do 40 let		nad 40 do 50 let		nad 50 let	I.	II.	III.-IV.	V.	VI.	VII.+
				do 1 leta	1 - 3 leta			do 18 let	18-26 let	26-30 let	30-40 let	40-50 let	50 let									
Lenart	100,0	75,5	10,2	14,3	49,0	26,5	-	26,5	18,4	18,4	18,4	18,4	26,5	4,1	6,1	46,9	-	14,3				
Maribor	100,0	55,0	3,4	9,2	39,5	47,9	-	12,0	10,9	14,1	20,0	42,8	13,8	2,1	20,4	41,7	7,1	14,9				
Pesnica	100,0	50,6	11,2	13,5	27,0	48,3	-	14,6	10,1	25,8	22,5	27,0	34,8	7,9	18,0	27,0	5,6	6,7				
Ruše	100,0	64,0	13,4	12,8	37,2	36,6	-	22,1	20,9	18,6	18,6	19,8	15,7	3,5	22,1	40,7	4,1	14,0				
Slovenska Bistrica	100,0	64,1	2,8	11,6	44,2	41,4	-	18,8	14,9	8,8	23,2	34,3	19,3	1,7	17,7	45,9	3,3	12,2				
Ostale uprav. enote	-	-	-	-	-	-	-	-	-	-	-	-	-	-	-	-	-	-	-	-	-	
OS MARIBOR	100,0	58,1	5,6	10,6	39,4	44,5	-	15,2	13,2	15,0	20,4	36,2	16,9	2,7	19,5	41,3	5,8	13,7				

Tabela 35: PREJEMNIKI DENARNEGA NADOMESTILA IN DENARNE POMOČI V LETIH 2005 IN 2006

Urad za delo Območna služba	Število prejemnikov v decembru 2005					Delež prejemn. DN in DP od vseh brezpos. v % dec. 2005		Število prejemnikov v decembru 2006				Delež prejemn. DN in DP od vseh brezpos. v % dec. 2006		Povprečno mesečno št. prejemnikov v letu 2005		Povprečno mesečno št. prejemnikov v letu 2006		Indeksi rasti December '06 December '05		
	Denarno nadomest.	od tega bolniška	Denarna pomoč	od tega bolniška	Skupaj	v % dec. 2005	Denarno nadomest.	od tega bolniška	Denarna pomoč	od tega bolniška	Skupaj	v % dec. 2006	Denarno nadomest.	Denarna pomoč	Denarno nadomest.	Denarna pomoč	Denarno nadomest.	Denarna pomoč	Denarno nadomest.	Denarna pomoč
Lenart	127	2	51	2	178	26,4	102	5	19	121	26,5	133	50	127	36	80,3	37,3			
Maribor	1.454	49	574	6	2.028	22,2	1.378	55	337	7	1.715	20,9	1.504	611	1.610	94,8	58,7			
- Maribor I	747	25	305	4	1.052	22,3	709	24	165	4	874	20,2	794	327	829	94,9	54,1			
- Maribor II	707	24	269	2	976	22,2	669	31	172	3	841	21,7	711	285	780	94,6	63,9			
Pesnica	205	2	68	-	273	18,1	224	8	46	-	270	19,6	191	74	217	109,3	67,6			
Ruše	137	2	57	-	194	17,8	128	9	27	-	155	16,3	128	55	140	93,4	47,4			
SI.Bistrica	362	7	177	-	539	27,6	278	19	109	4	387	24,1	356	162	316	76,8	61,6			
Ostali uradi	-	-	-	-	-	-	-	-	-	-	-	-	-	-	-	-	-	-	-	-
OS MARIBOR	2.285	62	927	8	3.212	22,4	2.110	96	538	12	2.648	21,0	2.313	953	2.409	92,3	58,0			

Tabela 36: REPUBLIŠKE IN ZOISOVE ŠTIPENDIJE V DECEMBRU 2006

Urad za delo Območna služba	Štipendisti	Skupaj		Republiške štipendije		Zoisove štipendije	
		Število	Delež (v %)	Število	Delež (v %)	Število	Delež (v %)
Lenart	dijaki	461	100,0	414	89,8	47	10,2
	študenti	216	100,0	151	69,9	65	30,1
Maribor	dijaki	2.004	100,0	1.669	83,3	335	16,7
	študenti	1.322	100,0	771	58,3	551	41,7
Pesnica	dijaki	355	100,0	313	88,2	42	11,8
	študenti	191	100,0	110	57,6	81	42,4
Ruše	dijaki	245	100,0	214	87,3	31	12,7
	študenti	134	100,0	90	67,2	44	32,8
Slovenska Bistrica	dijaki	688	100,0	602	87,5	86	12,5
	študenti	409	100,0	279	68,2	130	31,8
OBMOČNA SLUŽBA	dijaki	3.753	100,0	3.212	85,6	541	14,4
	študenti	2.272	100,0	1.401	61,7	871	38,3
MARIBOR	Skupaj	6.025	100,0	4.613	76,6	1.412	23,4

Tabela 37: NADURNO DELO NA PODROČJU OS MARIBOR LETU 2006*

SKD DEJAVNOSTI	NADURNO DELO		
	število ur v 2006	število ur v 2005	indeks 06/05
01 - 05 KMETIJSTVO	0	0	
10 - 45 NEKMETIJSTVO	1.259.509	988.550	127,41
50 - 99 STORITVE	808.992	636.313	127,14
SKUPAJ SKD DEJAVNOSTI	2.068.501	1.624.863	127,30

* Vir: Načrti zaposlovanja podjetij in organizacij za leto 2007