

ZAVOD REPUBLIKE SLOVENIJE ZA ZAPOSLOVANJE
OBMOČNA SLUŽBA MARIBOR
GREGORČIČEVA UL. 37
2000 MARIBOR

tel. 02 25 25 371
fax. 02 25 22 257

Internet URL naslov: <http://www.ess.gov.si>

OBMOČNA SLUŽBA

MARIBOR

POROČILO ZA LETO 2007

MARIBOR, MAJ 2008

IZDAJA: **ZAVOD REPUBLIKE SLOVENIJE ZA ZAPOSLOVANJE
OBMOČNA SLUŽBA MARIBOR**

ZA IZDAJATELJA: **VALENTINA PLEMNITAŠ, DIREKTORICA SLUŽBE**

REDAKCIJA: **VALENTINA PLEMNITAŠ**

UREDILA: **BLANKA ŠTRAUS**

GRAFIČNI PRIKAZI IN TABELARNI PREGLEDI: **BLANKA ŠTRAUS**

POROČILO PRIPRAVILI PO POGLAVJIH:

0.	VALENTINA PLEMNITAŠ S SODELAVCI
1.	MATJAŽ ANTOLINC
2.1., 2.2., 2.4., 2.5., 3.2.1.1.1.	BLANKA ŠTRAUS
2.3.	KARMEN MOGE
3.1.	SILVIJA PEHNEC
3.1.1.	MIRA ZAPEČNIK
3.1.2.	DARJA GRAUF KAPUN
3.2.	MIRJANA ZGAGA
3.2.1.1.4., 3.2.1.2.1.	RENATA PETEK
3.2.1.2.2., 3.2.2.3.1., 3.2.2.3.2.	ALENKA BOROVSŠAK
3.2.2.1.2., 3.2.2.2.1.	KARIN MERŠNIK
3.2.1.1.5., 3.2.5.1.	MIRA ZAPEČNIK
3.2.2.2.2., 3.2.4.2.	DANICA TOMEC
3.2.3.2.1., 3.2.3.2.3.	BOJAN KOMOVEC
3.2.4.1.	ALEKSANDRA GOSAK
3.2.2.1.1.	MARJETA ŠLENC
3.2.3.1.1., 3.2.3.2.2.	JERICA KOROŠAK
3.2.1.1., 3.2.1.1.2., 3.2.1.1.3., 5.3.	PETER PROSENC
4., 4.1., 4.2.	MATEJA OZMEC
5. 5.1., 5.2.	VOJKO KOSI
6.	JASNA JUG, BLANKA ŠTRAUS

UPORABA IN OBJAVA PODATKOV JE DOVOLJENA LE Z NAVEDBO VIRA!

VSEBINA

0.	UVOD	5
1.	ORGANIZIRANOST OBMOČNE SLUŽBE MARIBOR	6
2.	GIBANJA NA PODROČJU ZAPOSLOVANJA IN BREZPOSELNOSTI	8
2.1.	Zaposlenost	8
2.2.	Potrebe po delavcih in zaposlitve	10
2.3.	Zaposlovanje tujcev	14
2.4.	Registrirana brezposelnost	16
2.5.	Nadurno delo	20
3.	DELO Z BREZPOSELNIMI OSEBAMI IN IZVAJANJE UKREPOV AKTIVNE POLITIKE ZAPOSLOVANJA	21
3.1.	Delo z brezposelnimi in posredovanje zaposlitev ter sodelovanje z delodajalci	21
3.1.1.	Zaposlitvena rehabilitacija in zaposlovanje invalidnih oseb	23
3.1.2.	Sodelovanje v omrežju European Employment Services (EURES)	25
3.2.	Ukrepi aktivne politike zaposlovanja	26
3.2.1.	Ukrep I: Svetovanje in pomoč pri iskanju zaposlitve	32
3.2.1.1.	Poklicno in zaposlitveno informiranje, svetovanje in motiviranje	32
3.2.1.1.1.	Splošno svetovanje in informiranje brezposelnih oseb v uradih za delo	33
3.2.1.1.2.	Centri za informiranje in poklicno svetovanje	33
3.2.1.1.3.	Poklicna orientacija	34
3.2.1.1.4.	Drugače o poklicih	38
3.2.1.1.5.	Zdravstveno zaposlitveno svetovanje	39
3.2.1.2.	Pomoč pri iskanju zaposlitve	39
3.2.1.2.1.	Pomoč pri načrtovanju poklicne poti in iskanju zaposlitve - delavnica	39
3.2.1.2.2.	Klubi za iskanje zaposlitve	40
3.2.2.	Ukrep II: Usposabljanje in izobraževanje	40
3.2.2.1.	Programi institucionalnega usposabljanja in Nacionalne poklicne kvalifikacije	40
3.2.2.1.1.	Programi institucionalnega usposabljanja	40
3.2.2.1.2.	Potrjevanje Nacionalnih poklicnih kvalifikacij (NPK)	41
3.2.2.2.	Programi praktičnega usposabljanja	41
3.2.2.2.1.	Delovni preizkus	41
3.2.2.2.2.	Usposabljanje na delovnem mestu	42
3.2.2.3.	Programi izobraževanja	42
3.2.2.3.1.	Formalno izobraževanje	42
3.2.2.3.2.	PUM - Projektno učenje za mlajše odrasle	43
3.2.3.	Ukrep III: Spodbujanje zaposlovanja in samozaposlovanja	43
3.2.3.1.	Spodbujanje samozaposlovanja	43
3.2.3.1.1.	Subvencija za samozaposlitev	43
3.2.3.2.	Subvencije za zaposlitev težje zaposljivih skupin brezposelnih oseb	44
3.2.3.2.1.	Spodbujanje novega zaposlovanja dolgotrajno brezposelnih oseb – prejemnikov DSP	44
3.2.3.2.2.	Spodbujanje novega zaposlovanja starejših v letu 2007	45
3.2.3.2.3.	Povračilo prispevkov delodajalca	45
3.2.4.	Ukrep IV: Programi za povečanje socialne vključenosti	46
3.2.4.1.	Javna dela	46
3.2.4.2.	Projekti zaposlitvenih programov pri neprofitnih delodajalcih	47
3.2.5.	Ukrep VII: Aktivnost, ki se nadaljujejo iz leta 2006	47
3.2.5.1.	Subvencioniranje zaposlitev pri izvajanju pomoči na domu, osebne asistence in oskrbovanje invalidov - program »Invalidi invalidom«	47
4.	PRAVICE IZ ZAVAROVANJA ZA PRIMER BREZPOSELNOSTI	49
4.1.	Denarna nadomestila	50
4.2.	Denarna pomoč	51
5.	ŠTIPENDIRANJE	52
5.1.	Kadrovske štipendije	52
5.2.	Republiške štipendije	53
5.3.	Zoisove štipendije	53
6.	PROJEKT KAKOVOSTI	56
7.	TABELARNI PREGLED	57

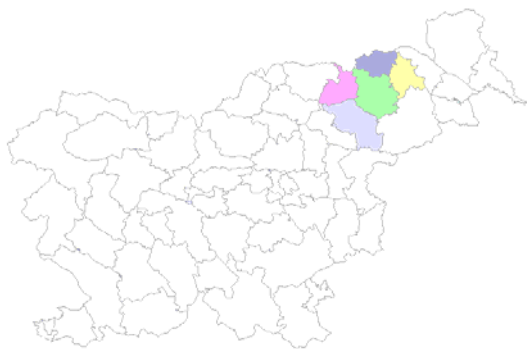

Izrazitejša gospodarska rast se kaže tudi na trgu dela v naši regiji, kjer ugotavljamo povečanje števila delovno aktivnega prebivalstva, saj je bilo v decembru 2007 na območju, ki ga pokriva Območna služba Maribor delovno aktivnih 98.797 prebivalcev, kar predstavlja 4,9 % letno rast (vir: Statistični urad RS). Vzporedno z rastjo zaposlenosti je upadla registrirana brezposelnost (za 13,5 % glede na leto 2006). Še vedno na območju Območne službe Maribor (10,2 %) beležimo višjo stopnjo registrirane brezposelnosti kot v Sloveniji (7,3 %). Na letni ravni se je v regiji znižala za 1,9 odstotne točke, v Sloveniji pa za 1,3 odstotne točke (vir: Statistični urad RS).

Rast števila prijavljenih potreb po delavcih – za 1,1% na letni ravni – kaže, da bo tudi v prihodnje lažje pridobiti zaposlitev posameznikom, ki bodo s svojimi znanji, veščinami in kompetencami, konkurenčni zahtevam delodajalcev. Trenutno se na trgu dela srečujemo s strukturnimi neskladji med povpraševanjem na eni in ponudbo na drugi strani. Tako se med brezposelnimi povečujejo deleži žensk, starejših oseb, invalidnih oseb in oseb brez strokovne izobrazbe. Veliki problem predstavlja poklicna neuskkljenost med ponudbo in povpraševanjem.

V vseh pozitivnih gibanjih na trgu dela je prepoznavna vloga in prispevek Zavod RS za zaposlovanje. Skozi postopke obravnave strank, ki si jih prizadevamo maksimalno prilagoditi njihovim potrebam, zagotavljamo podporo pri razvoju posameznikove kariere, kakor tudi

Površina v km ² :	1310,6
Prebivalci:	232.780 (december 2006)
Delovno aktivni:	98.797 (december 2007)
Brezposelni:	10.895 (december 2007)
St.reg.brezposelnosti:	10,2% (december 2007)

kritje potreb delodajalcev. Na področju sodelovanja z delodajalci si prizadevamo razvijati pristope, skozi katere jim bomo v največji možni meri zagotavljali čim bolj ustrezni kader. Razen tega želimo izboljšati in modernizirati načine sodelovanja z uvajanjem marketinških pristopov in sodobnega elektronskega poslovanja.

Z namenom izboljševanja zaposljivosti in zaposlenosti smo na območju Območne službe Maribor v letu 2007 vključili 4.282 brezposelnih oseb v različne programe Aktivne politike zaposlovanja.

Kako se prilagajamo evropskim trendom?

Ob podpori župana Mestne občine Maribor Franca Kanglerja smo v sodelovanju z Mariborsko razvojno agencijo podpisali Lokalni zaposlitveni pakt 11. junija 2007. Podpisniki Lokalnega zaposlitvenega pakta so člani Sveta partnerjev in drugi zainteresirani za vzpodbujanje zaposlovanja v širšem okolju, saj je poglavitni namen projekta oblikovanje učinkovitega partnerstva na področju trga dela v naši regiji.

Cilji lokalnega zaposlitvenega pakta so usklajeni z evropskimi, saj težijo k povečanju zaposlenosti mladih do 25. leta kot tudi dolgotrajno brezposelnih nad 45 let, povečanemu zaposlovanju in ustvarjanju novih delovnih mest na področju socialnih storitev, zdravja in drugih področij, ki so v razmahu.

Območna služba Maribor

1. ORGANIZIRANOST OBMOČNE SLUŽBE MARIBOR

Zavod Republike Slovenije za zaposlovanje je samostojna pravna oseba s statusom javnega zavoda, ki deluje enotno za območje Republike Slovenije. Tudi v letu 2007 je organizacijsko oziroma funkcionalno deloval na treh nivojih in sicer na sedežu zavoda, kjer sta vodstvo in Centralna služba, na območnih službah in uradih za delo.

Zavod Republike Slovenije za zaposlovanje (v nadaljevanju zavod) je organiziran v dvanajst območnih služb (Celje, Koper, Kranj, Ljubljana, Maribor, Murska Sobota, Nova Gorica, Novo mesto, Ptuj, Sevnica, Trbovlje in Velenje). V okviru območnih služb delujejo uradi za delo.

Na področju upravnih enot Lenart, Maribor, Pesnica, Ruše in Slovenska Bistrica je dejavnost zavoda v letu 2007 izvajala Območna služba Maribor. Na tem območju so skupno delovali trije združeni **uradi za delo** in sicer Urad za delo Lenart, Ruše in Slovenska Bistrica, ki je deloval na treh lokacijah in sicer v Lenartu, Rušah in Slovenski Bistrici, Urad za delo Maribor I in Pesnica, je deloval v Mariboru za brezposelne osebe, katerih prva črka priimka se začne na črke od A do L in Pesnici ter Urad za delo Maribor II, ki je bil namenjen delu z brezposelnimi katerih prva črka priimka se začne na črke od M do Ž. Ti uradi so operativno pokrivali območje **22 občin** in zagotavljali neposredno nudenje vseh storitev zavoda, namenjenih uporabnikom.

V okviru Območne službe Maribor delujeta dva Centra za informiranje in poklicno svetovanje - CIPS, kjer lahko šolajoča mladina in odrasli na enem mestu pridobijo informacije s področja izobraževanja in zaposlovanja ter strokovno pomoč pri načrtovanju poklicne

poti. Centra za informiranje in poklicno svetovanje sta locirana v prostorih zavoda na Gregorčičevi 15 v Mariboru ter Tomšičevi 9 v Slovenski Bistrici. Na lokaciji CIPS v Mariboru je bil v letu 2007 vzpostavljen tudi zaposlitveni kotichek.

Območna služba Maribor je v letu 2007 opravljala operativne naloge izvajanja dejavnosti zavoda in sicer:

- spremljala in proučevala gibanje zaposlenosti in brezposelnosti ter dejavnike, ki vplivajo na ta gibanja;
- proučevala in spremljala potrebe delodajalcev po kadrih in nudila pomoč pri zadovoljevanju njihovih potreb;
- spremljala rezerve in presežke delovne sile;
- spremljala letne potrebe po kadrih ter vodila druge evidence in statistične podatke, določene s predpisi;
- opravljala naloge v zvezi s posredovanjem dela oziroma ponudbe in povpraševanja na trgu delovne sile;
- pomagala mladim pri poklicni orientaciji ter spremljala sposobnosti, interese in nagnjenja mladim za šolanje in zaposlitev. Razen tega je odraslim nudila strokovno pomoč pri oblikovanju njihove poklicne kariere;
- izvajala ukrepe aktivne politike zaposlovanja;
- izvajala operativne postopke zaposlovanja tujcev;
- odločala o pravicah za primer brezposelnosti;
- izvajala naloge štipendiranja in odločala o podeljevanju republiških in Zoisovih štipendij;
- vodila in hranila dokumentacijo, potrebno pri operativnem delu izvajanja dejavnosti območne službe.

PRIKAZ 1: PREGLED URADOV ZA DELO OBMOČNE SLUŽBE MARIBOR TER OBČIN, ZA KATERE IZVAJAJO NALOGE S PODROČJA ZAPOSLOVANJA

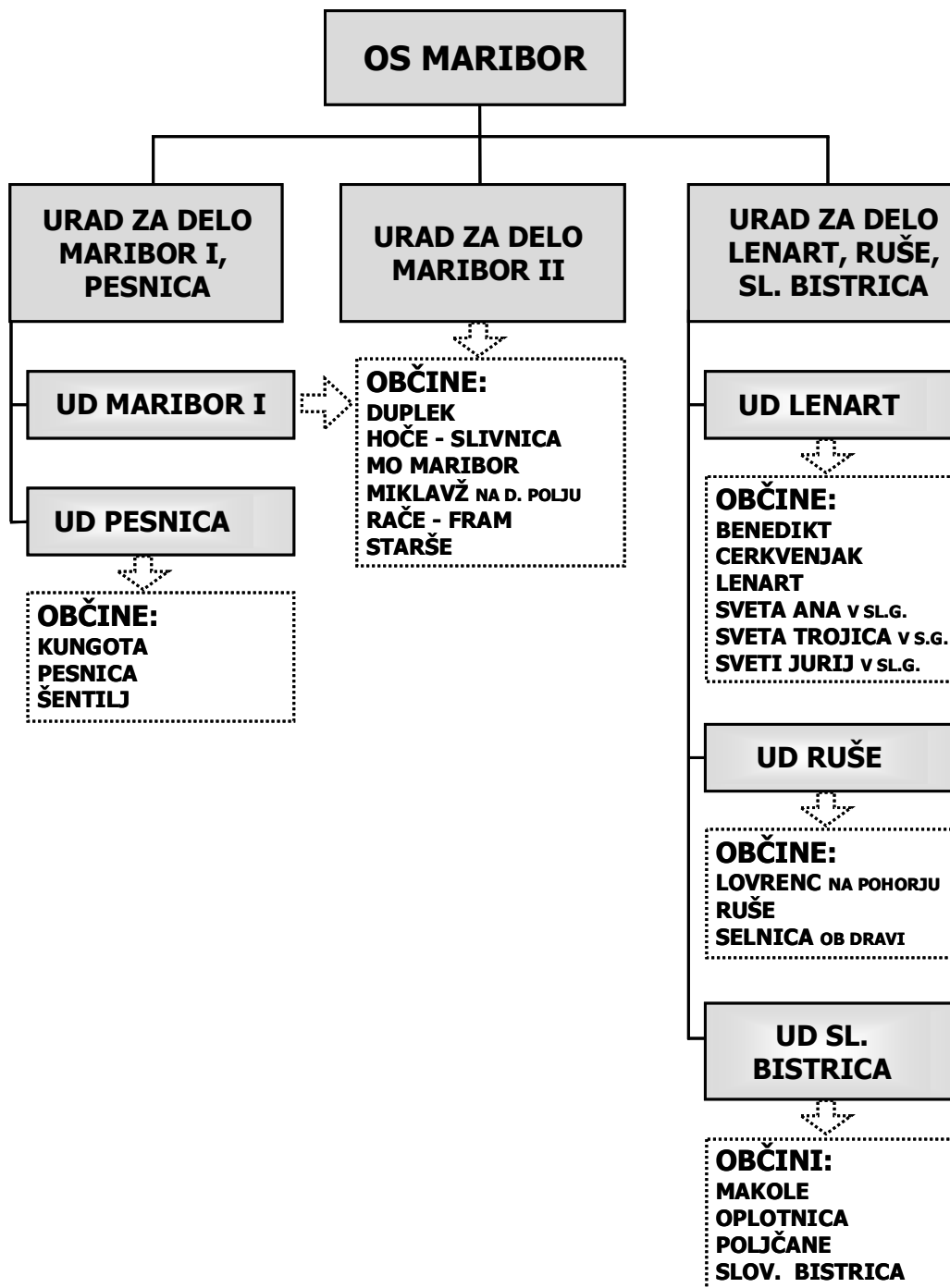

2. GIBANJA NA PODROČJU ZAPOSLOVANJA IN BREZPOSELNOSTI

2.1. ZAPOSLENOST

Ugodne gospodarske razmere so se tudi v letu 2007 odražale na območju Območne službe Maribor, saj je bilo ob koncu leta 2007 **delovno aktivnih 98.797 prebivalcev**, kar je za 4.639 oseb oziroma 4,9 % več kot v decembru predhodnega leta. Sektorska struktura zaposlenih je bila ob koncu leta 2007 naslednja:

- 3.916 zaposlenih v **kmetijstvu** (4,0 % vseh zaposlenih), oz. za 60 oseb oz. 1,6 % več glede na leto poprej,

- v **nekmetijstvu** je bilo 35.610 zaposlenih oz. 36,0 % vseh zaposlenih (2.053 oseb oz. 6,1 % več kot decembra 2006) in
 - v **storitvenih dejavnostih** 59.271 zaposlenih (60,0 % vseh zaposlenih) oziroma 2.526 oseb ali 4,5 % več kot leto poprej.
- (podrobnejši pregled se nahaja v tabeli 3 v prilogi).

GRAF 1: STRUKTURA AKTIVNEGA PREBIVALSTVA NA PODROČJU OBMOČNE SLUŽBE MARIBOR

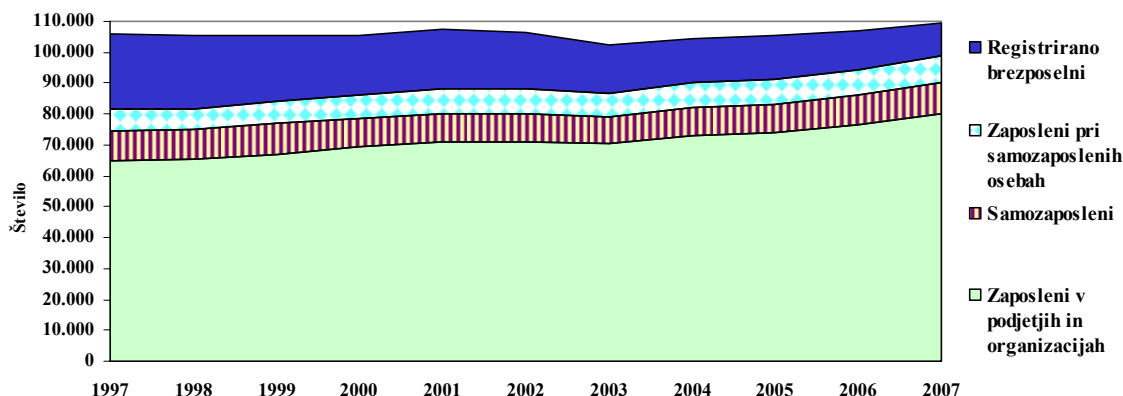

	1997	1998	1999	2000	2001	2002	2003	2004	2005	2006	2007	Indeks 05/04	Indeks 06/05
Zaposleni v podj.in org.	64.713	65.317	67.122	69.357	70.846	71.179	70.513	72.807	73.957	76.604	80.270	103,6	104,8
Samozaposleni	10.026	9.524	9.732	9.079	9.300	9.150	8.324	9.405	9.292	9.382	9.768	101,0	104,1
Zaposleni pri samozaposlenih	6.699	6.884	7.521	7.958	8.126	7.870	7.717	7.798	7.788	8.172	8.759	104,9	107,2
DELOVNO AKTIVNO PREB.	81.438	81.725	84.375	86.394	88.272	88.199	86.554	90.010	91.037	94.158	98.797	103,4	104,9
Registr. brezposelni	24.656	23.620	21.193	19.223	19.186	18.048	15.872	14.503	14.351	12.595	10.880	87,8	86,4
AKTIVNO PREBIVALSTVO	106.094	105.345	105.568	105.617	107.458	106.247	102.426	104.513	105.388	106.753	109.677	101,3	102,7
- verižni indeks aktivnega preb.	100,0	99,3	100,2	100,0	101,7	98,9	96,4	102,0	100,8	101,3	102,7		
- bazni indeks aktivnega preb.	100,0	99,3	99,5	99,6	101,3	100,1	96,5	98,5	99,3	100,6	103,4		
- verižni indeks delovno akt.preb.	100,0	100,4	103,2	102,4	102,2	99,9	98,1	104,0	101,1	103,4	104,9		
- bazni indeks delovno akt.preb.	100,0	100,4	103,6	106,1	108,4	108,3	106,3	110,5	111,8	115,6	121,3		

opomba: od januarja 2005 Statistični urad RS dobiva podatke o zaposlenih in samozaposlenih osebah (razen kmetih) iz Statističnega registra

delovno aktivnega prebivalstva (SRDAP). Pred tem je bil vir Mesečno poročilo o plačah in zaposlenih osebah v podjetjih, družbah in organizacijah (ZAM/P) Podatki o brezposelnih se nanašajo na upravne enote Lenart, Maribor, Pesnica, Ruše in Sl. Bistrica.

Podatki o stopnjah registrirane brezposelnosti so od leta 2000 iz SRDAP. Prav tako so podatki o delovno aktivnem prebivalstvu od leta 2004 iz SRDAP

V strukturi zaposlenih po dejavnostih so tudi v letu 2007 prevladovali zaposleni s področja predelovalnih dejavnosti s 25,5 %, sledili so jim zaposleni s področja trgovine, popravil motornih vozil in izdelkov široke porabe (13,8 %), poslovanja z nepremičninami, najema in

poslovnih storitev (11,4 %), gradbeništva (9,1 %), izobraževanja (7,4 %) ter zaposleni s področja zdravstva in socialnega varstva (6,7 %). Ostale dejavnosti so bile zastopane v manjših deležih.

Letna primerjava posameznih kategorij zaposlenosti na področju Območne službe Maribor kaže na povečanje števila zaposlenih v vseh kategorijah: v **podjetjih in drugih organizacijah** (za 3.666 oseb), **pri samozaposlenih osebah** (za 589 oseb) ter **samozaposlenih** (za 386 oseb). V

strukturi samozaposlenih so se prav tako povečale vse kategorije in sicer: število **kmetov** za 206oseb, število **oseb, ki opravljajo poklicno dejavnost** za 8 oseb in število **samostojnih podjetnikov posameznikov** za 172 oseb.

GRAF 2: GIBANJE ZAPOSLENOSTI NA PODROČJU OBMOČNE SLUŽBE MARIBOR

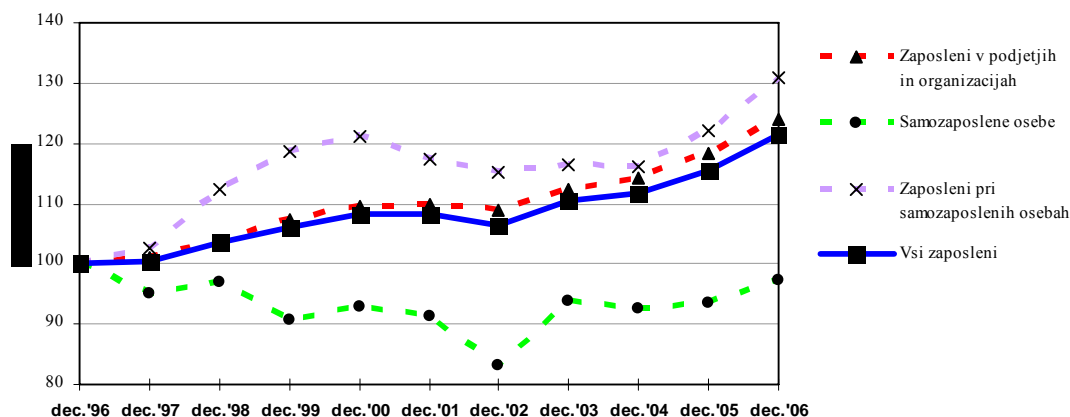

Na značilno mesečno gibanje števila zaposlenih je tudi v letu 2007 vplivalo sezonsko in drugo občasno povečanje zaposlovanja, sproščanje odvečne delovne sile, zaposlovanje nove generacije iz šol v

jesenskih mesecih idr. Prav tako je bil opazen upad zaposlenosti ob koncu leta, kar je posledica sezonskih vplivov in izteka delovnega razmerja za določen čas.

GRAF 3: GIBANJE ZAPOSLENOSTI NA PODROČJU OBMOČNE SLUŽBE MARIBOR

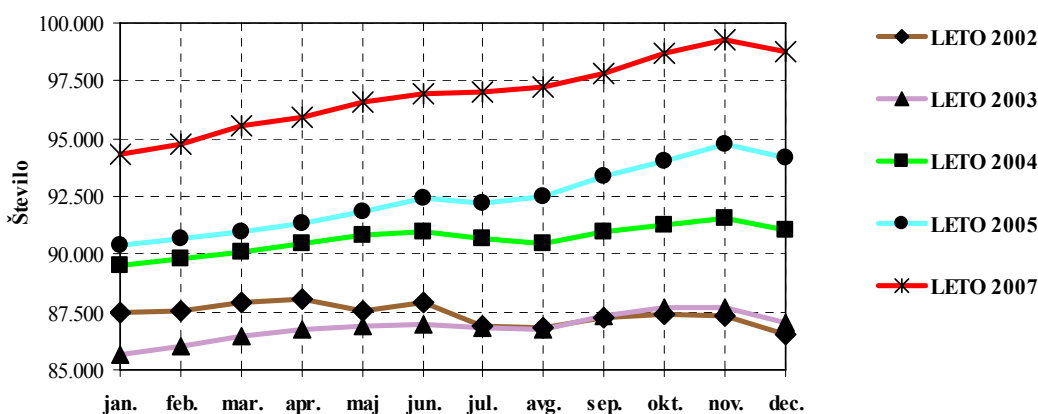

Rast zaposlenosti je bila prisotna tudi na področjih **upravnih enot** na območju Območne službe Maribor. Tako je bil v letu 2007 **porast** zaposlenosti v enoletni primerjavi na področju upravnih enot

naslednji: Lenart (za 1,8 %), Maribor (za 5,7 %), Pesnica (za 4,7 %), Ruše (za 1,7 %) in Slovenska Bistrica (za 2,8 %). Podrobnejši pregled po upravnih enotah je razviden iz tabel 1, 2a, 4 in 4a v prilogi.

2.2. POTREBE PO DELAVCIH IN ZAPOSLOTITVE

Visoka stopnja gospodarske aktivnosti in ugodne gospodarske razmere so vplivale tudi na visoko povpraševanje po delavcih in pripravnikih. Delodajalci so v letu 2007 prijavili **33.424 potreb po delavcih in pripravnikih, kar je za 1,1 % več kot v letu 2006**. Obseg potreb po delavcih se je povečal za 1,5 %, po pripravnikih pa zmanjšal za 22,4 %. Razkorak med deležem registriranih potreb v letu 2007 in

deležem registrirano brezposelnih oseb s področja Območne službe Maribor glede na vse slovenske potrebe oz. brezposelne ostaja, saj so potrebe po delavcih predstavljale 13,8 % vseh slovenskih potreb, brezposelni s področja Območne službe Maribor so pa v povprečju predstavljali 15,9 % vseh brezposelnih v Sloveniji.

GRAF 4: GIBANJE POVPRÁŠEVANJA PO DELAVCIH NA PODROČJU OBMOČNE SLUŽBE MARIBOR

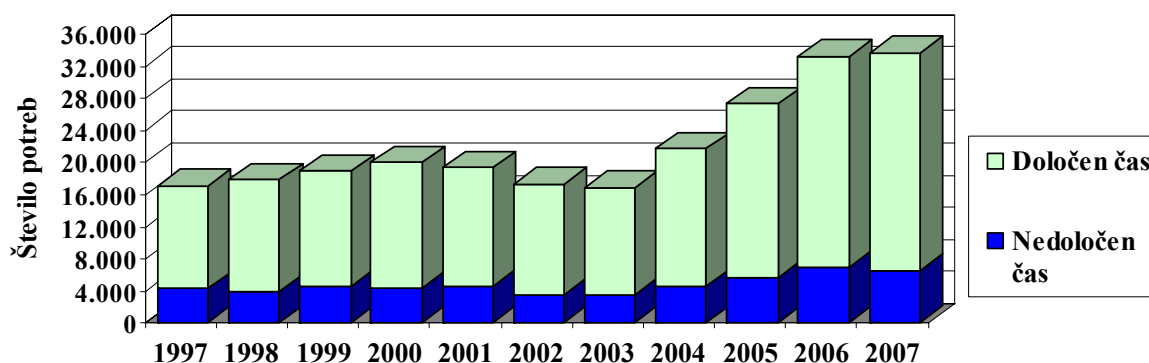

POTREBE ZA ZAPOSLOTITEV	1997	1998	1999	2000	2001	2002	2003	2004	2005	2006	2007
- za določen čas	12.771	13.865	14.292	15.591	14.661	13.729	13.296	17.103	21.523	26.198	27.041
- za nedoločen čas	4.181	3.784	4.430	4.212	4.487	3.356	3.433	4.412	5.589	6.871	6.383
Vse potrebe	16.952	17.649	18.722	19.803	19.148	17.085	16.729	21.515	27.112	33.069	33.424
- delež potreb za določen čas (v %)	75,3	78,6	76,3	78,7	76,6	80,4	79,5	79,5	79,4	79,2	80,9
Verižni indeks vseh potreb	100,0	104,1	106,1	105,8	96,7	89,2	97,9	128,6	126,0	122,0	101,1

Tudi v letu 2007 je v strukturi novega zaposlovanja prevladovalo **zaposlovanje za določen čas** (80,9 %; v letu 2006 pa 79,2), delež le-tega je bil ponovno višji kot v Sloveniji (76,6 %; 75,3 % v letu 2006).

Primerjava deležev zaposlovanja za določen čas med vsemi zaposlitvami kaže na razlike po stopnjah zahtevane izobrazbe. Praviloma je delež potreb za zaposlitev za določen čas v obratnem sorazmerju z naraščajočo stopnjo

izobrazbe. Tako je delež zaposlitev za določen čas na I. stopnji izobrazbe znašal 89,2 %, na IV. stopnji 80,1 % medtem ko je ta delež na VII. stopnji znašal 64,5 %, kar je posledica delovanja zakonitosti med ponudbo in povpraševanjem na trgu dela.

Povprečno mesečno je bilo v letu 2007 na območju Območne službe Maribor registriranih 2.785 potreb (2.756 v letu 2006).

GRAF 5: MESEČNO GIBANJE POVPRASEVANJA PO DELAVCIH

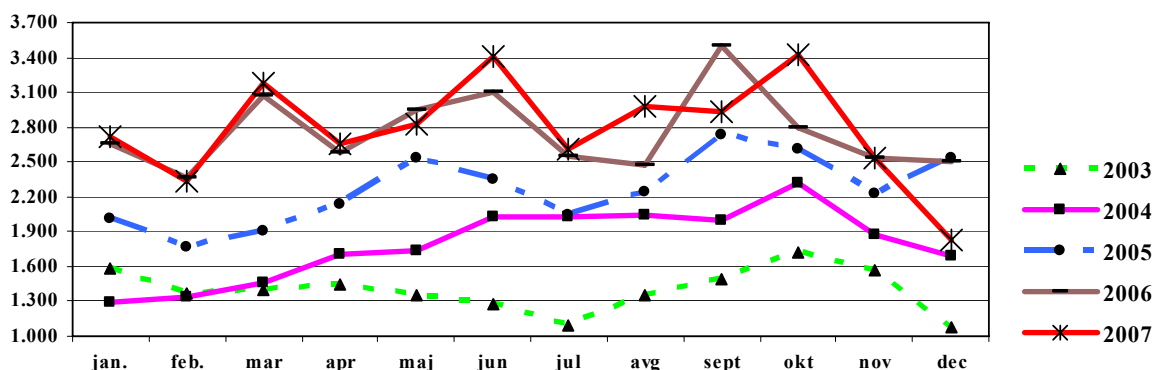

Gibanje povpraševanja na letnem nivoju po sektorjih kaže na rast povpraševanja na področju nekmetijstva, medtem ko je povpraševanje v ostalih dveh sektorjih upadlo v primerjavi z letom poprej. Tako je bila sektorska struktura povpraševanja po delavcih in pripravnikih naslednja:

- **kmetijstvo** - prijavljenih 147 potreb po delavcih in pripravnikih (0,4 % vseh potreb), kar je za 46,4 % manj kot v letu 2006,
- **nekmetijstvo** – prijavljenih 16.150 potreb oz. 48,3 % vseh potreb (11,2 % več kot v letu poprej),
- **storitve** - prijavljenih 51,2 % oz. 17.127 potreb po delavcih in pripravnikih, kar je za 6,3 % manj kot v predhodnem letu.

Iz podrobnejšega pregleda registriranih potreb po delavcih oz. pripravnikih po dejavnostih je razvidno, da so največ potreb prijavili delodajalci s področja predelovalnih dejavnosti (9.146), sledijo potrebe, ki so jih prijavili delodajalci s področja gradbeništva (6.822), s področja poslovanja z nepremičninami, najema in poslovnih storitev (4.773), s področja trgovine, popravil motornih vozil in izdelkov široke porabe (4.709), gostinstva (1.887), prometa, skladiščenja in zvez (1.749), izobraževanja (1.342), zdravstva in socialnega varstva (878), ostala področja so bila zastopana z manjšimi deleži.

GRAF 6: KANDIDATI ZA ZAPOSILITEV IN POTREBE PO DELAVCIH V LETU 2007

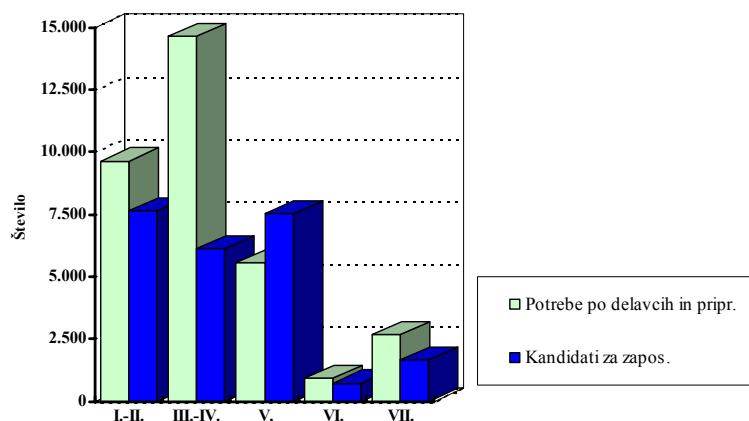

I. - XII. 2007	I.-II.	III.-IV.	V.	VI.	VII.	SKUPAJ
Kandidati za zaposlitev*	7.649	6.108	7.546	718	1.652	23.673
Potrebe po delavcih in priprav.	9.652	14.657	5.536	907	2.672	33.424
Potrebe / kandidata	1,3	2,4	0,7	1,3	1,6	1,4

Opomba:

(*) - prijavljeni 31.12.2006 + novoprijavljeni v letu 2007

Razmerje med osebami, ki so kandidirale na objavljena prosta delovna mesta v posameznem letu kaže na stopnjo neuskklajenosti med obsegom ponudbe in povpraševanja na trgu dela (glej gornji graf). Kljub manjšanju neuskklajenosti na splošno, je največja neuskklajenost prisotna na III.-IV. in V. izobrazbeni stopnji, s tem, da sta bili na III.-IV. za vsakega kandidata na voljo slabi dve in pol potrebi, na V. stopnji pa je bilo obratno, saj je bilo kandidatov za zaposlitev v povprečju 1,4 krat več od prijavljenih potreb. Zato je, tako kot v predhodnih letih, Zavod tudi v letu 2007 vključeval brezposelne osebe s pomanjkljivo ali neustrezno izobrazbo oz. dodatnimi znanji v programe izobraževanja in usposabljanja ter v razne oblike delovnega angažiranja (javna dela, uvajanje v delo in drugi programi).

Izobrazbena struktura povpraševanja po kadrih na posameznih izobrazbenih stopnjah je bila v letu 2007 naslednja:

- **7.684 potreb** oz. 23,0 % je bilo prijavljenih za osebe na **I.** zahtevnostni stopnji, predvsem za pomožne delavce in delavce brez poklica ter gradbene delavce;
- **1.968 potreb** oz. 5,9 % je bilo prijavljenih za osebe na **II.** zahtevnostni stopnji, predvsem za obdelovalce kovin, varnostnike,

komunalne delavce ter zidarje za zidanje in ometavanje;

- **632 potreb** oz. 1,9 % je bilo prijavljenih za osebe na **III.** zahtevnostni stopnji, prevladovale so potrebe po blagovnih manipulantih, strojnih obdelovalcih kovin, talilcih in lesarjih;
- **13.993 potreb** oz. 41,9 % je bilo prijavljenih za osebe na **IV.** stopnji izobrazbe, predvsem za prodajalce, ključavničarje, varilce, zidarje in natakarje;
- **5.369 potreb** oz. 16,1 % je bilo po osebah s **V.** stopnjo izobrazbe, največ po ekonomskih in strojnih tehnikih, gimnazijskih maturantih, gradbenih tehnikih in elektrotehnikih;
- **884 potreb** oz. 2,6 % je bilo za poklice na **VI.** zahtevnostni stopnji, predvsem za inženirje strojništva, ekonomiste, inženirje gradbeništva, inženirje elektrotehnike ter poslovne sekretarje;
- **2.447 potreb** oz. 7,3 % je bilo po kadrih s **VII.-VIII.** stopnjo izobrazbe, predvsem po univ. diplomiranih ekonomistih, univ. dipl. pravnikih, dipl. ekonomistih (VS) in zdravnikih.

Izobrazbena struktura povpraševanja se iz leta v leto bistveno ne spreminja, kar je razvidno iz grafa v nadaljevanju.

GRAF 7: PRIJAVLJENE POTREBE PO DELAVCIH IN PRIPRAVNIKIH PO IZOBRAZBENI STRUKTURI V LETIH 2006 IN 2007

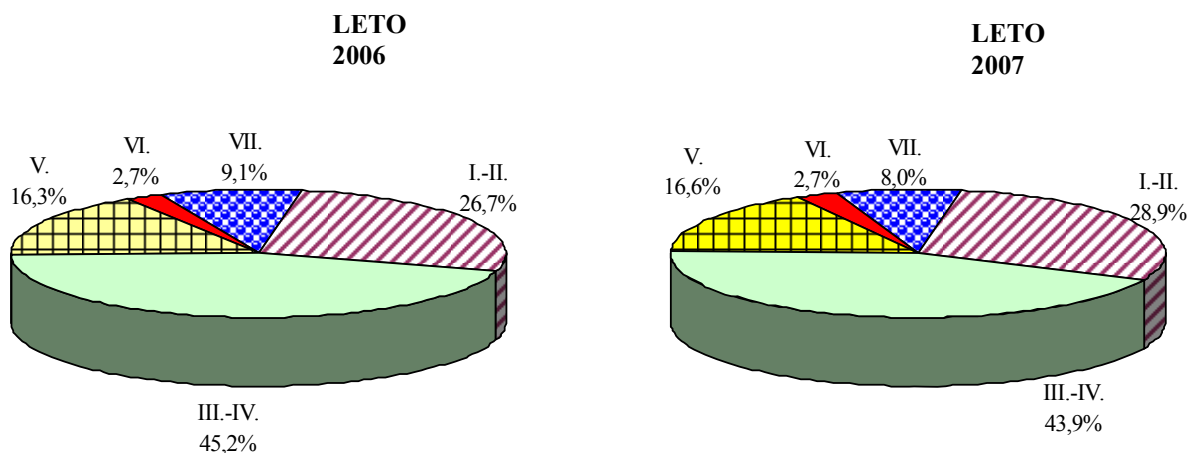

Ob oddaji potrebe po delavcu delodajalci ob drugih pogojih za zasedbo prostega delovnega mesta podajo tudi opis le-tega. S pomočjo Standardne klasifikacije poklicev delavke Zavoda ob sprejemu potrebe po delavcu te opise poklicev klasificirajo. **Povpraševanje po glavnih poklicnih skupinah je bilo v letu 2007 naslednje:**

- **235 potreb** oz. 0,7 % je bilo prijavljenih za skupino poklicev »Zakonodajalci, visoki uradniki, menedžerji«;
- **2.912 potreb** oz. 8,7 % je bilo prijavljenih za skupino poklicev »Strokovnjaki«;
- **3.274 potreb** oz. 9,8 % je bilo prijavljenih za skupino poklicev »Tehniki in drugi strokovni sodelavci«;
- **2.174 potreb** oz. 6,5 % je bilo prijavljenih za skupino poklicev »Uradniki«;
- **5.073 potreb** oz. 15,2 % je bilo po

skupini poklicev »Poklici za storitve, prodajalci«;

- **137 potreb** oz. 0,4 % je bilo za skupino poklicev »Kmetovalci, gozdarji, ribiči, lovci«;
- **9.386 potreb** oz. 28,1 % je bilo po skupini poklicev »Poklici za neindustrijski način dela«;
- **3.817 potrebe** oz. 11,4 % je bilo po skupini poklicev »Upravljalci strojev in naprav, industrijski izdelovalci in sestavljalci«;
- **6.416 potreb** oz. 19,2 % je bilo po skupini poklicev »Poklici za preprosta dela«.

Prav tako so bili deleži zaposlitev za določen čas različni po glavnih poklicnih skupinah in so razvidni iz naslednjega grafičnega prikaza.

GRAF 8: PRIJAVLJENE POTREBE PO DELAVCIH IN PRIPRAVNIKIH PO GLAVNIH POKLICNIH SKUPINAH STANDARDNE KLASIFIKACIJE POKLICEV V LETU 2007

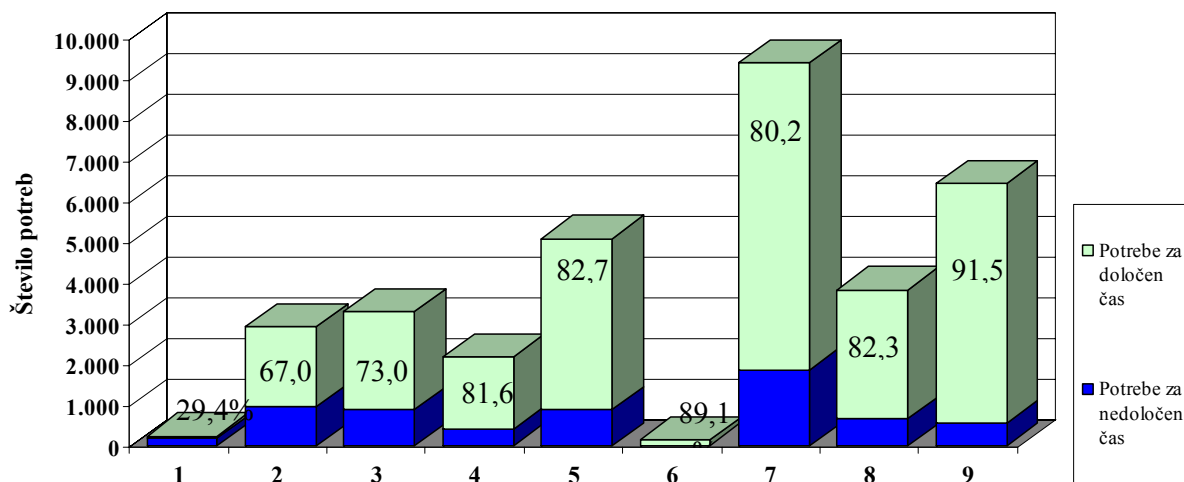

Glavne skupine: 1-Zakonodajalci, visoki uradniki, menedžerji; 2-Strokovnjaki; 3-Tehniki in drugi strokovnjaki; 4-Uradniki; 5-Poklici za storitve, prodajalci; 6-Kmetovalci, gozdarji, ribiči, lovci; 7-Poklici za neindustrijski način dela; 8-Upravljalci strojev in naprav, ind. izdelovalci in sestavljalci; 9-Poklici za preprosta dela

Po podatkih o prijavi v pokojninsko, invalidsko ter zdravstveno zavarovanje se je na podlagi predhodno prijavljenih potreb po delavcih oziroma pripravnikih v letu 2007 **zaposlilo 21.913** oseb, kar je za 0,1 % več kot v letu 2006 in predstavlja kritje 65,6 % potreb na področju Območne službe Maribor. Deleži kritja potreb z zaposlitvami se po stopnjah izobrazbe razlikujejo, saj so odvisni od stopnje (ne)usklajenosti med ponudbo in povpraševanjem na trgu dela. Praviloma so najnižji na tistih izobrazbenih stopnjah, kjer delavcev primanjkuje.

Podatki o sektorski strukturi zaposlitev kažejo na različno gibanje števila zaposlitev na letnem nivoju in sicer:

- na področju **nekmetijstva** 10.107 oseb oziroma 46,1 % vseh zaposlitev (8,2 % več kot v letu 2006), največ v predelovalni dejavnosti (6.230),
- na področju **storitev** 11.701 oseb oziroma 53,4 % zaposlitev (5,2 % manj kot v letu 2006), največ (3.463) s področja trgovine, popravila motornih vozil in izdelkov široke porabe ter
- na področju **kmetijstva** 105 oseb oz 50,5 % manj kot v letu 2006.

2.3. ZAPOSLOVANJE TUJCEV

Leto 2007 je bilo zaznamovano s povečanjem števila izdanih delovnih dovoljenj ter večkratnim povečanjem kvot za izdana delovna dovoljenja. Kvota se je v letu 2007 dvakrat povišala. Izhodiščna kvota je znašala 18.500 delovnih dovoljenj, nato je bila junija zvišana na 24.500 in novembra na 29.500 delovnih dovoljenj. V to kvoto se ne všttevajo delovna dovoljenja, izdana državljanom držav članic Evropske unije, ki imajo na podlagi sporazuma z Evropsko unijo enak položaj kot državljani Republike Slovenije, in njihovim družinskim članom ne glede na državljanstvo, prav tako se v tej številki ne upoštevajo tujci, za katere z zakonom delovna dovoljenja niso predpisana, nadalje tujci z osebnimi delovnimi dovoljenji in poslovodni delavci. Kot v letu 2006 smo tudi v letu 2007 zaznali porast zaposlovanja na podlagi Pravilnika o postopkih in dokazilih za odločanje o izdaji delovnih dovoljenj za zaposlitev v primerih, ko zaposlitev tujca ni vezana na trg dela, ki določa enostavnejše pogoje zaposlovanja za poklice, ki jih na slovenskem trgu primanjkuje, delodajalcem pa omogoča hitrejšo pridobivanje potrebnega kadra.

Pri pregledu izdanih delovnih dovoljenj na Območni službi Maribor, je – v primerjavi z letom 2006 – moč opaziti spremembe v vrsti izdanih delovnih dovoljenj, skupno je bilo v letu 2007 izdanih 6.128 delovnih dovoljenj.

V letu 2007 je bilo izdanih 191 osebnih delovnih dovoljenj, od tega 163 za nedoločen čas, 5.043 izdanih dovoljenj za zaposlitev in 894 dovoljenj za delo. Na podlagi Pravilnika (brez kontrole trga dela) je bilo izdanih 3.068 delovnih dovoljenj kar je bistveno več kot v letu 2006 (237 dovoljenj).

Število izdanih delovnih dovoljenj za sezonsko zaposlitev v gradbeništvu za leto 2007 je bilo 863. Za sezonska dela v kmetijstvu pa je bilo izdanih 24 delovnih dovoljenj.

S strani delodajalcev zaznavamo veliko povpraševanje po zaposlovanju tujcev iz držav bivše Jugoslavije, manjše pa je pripravljenost po zaposlovanju tujcev iz Evropske unije, drži pa tudi dejstvo, da Slovenski delodajalci za te tujce niso zanimivi zaradi prenizkih plač napram drugim državam Evropske unije.

TABELA 1: DRŽAVLJANSTVO IN IZOBRAZBENA STRUKTURA TUJCEV Z NOVIM DELOVNIM DOVOLJENJEM V LETU 2007

Državljanstvo	Stopnja izobrazbe					Skupaj	Delež v %
	I.-II.	III.-IV.	V.	VI.	VII.+		
BIH	637	2.816	216	11	0	3.680	60,1
Srbija in Črna gora	503	887	78	6	24	1.498	24,4
Hrvaška	156	291	47	2	17	513	8,4
Ukrajina	159	3	2	2	2	168	2,7
Makedonija	99	74	16	2	2	193	3,1
Dominikanska republika	28	-	-	-	-	28	0,5
Moldavija	10	-	-	-	-	10	0,2
Kitajska	11	5	1	-	-	17	0,3
Tajska	4	-	-	-	-	4	0,1
Ruska federacija	3	1	-	-	1	5	0,1
Druge države	8	2	-	-	2	12	0,2
SKUPAJ	1.618	4.079	360	23	48	6.128	100,0

Ob koncu leta 2007 je bilo na območju Območne službe Maribor **veljavnih 4.620 delovnih dovoljenj**, med njimi:

- 1.038 osebnih delovnih dovoljenj,

- 3.156 dovoljenj za zaposlitev in
- 426 dovoljenj za sezonsko delo.

GRAF 9: IZDANA DOVOLJENJA ZA ZAPOSILITEV IN DELO NA PODROČJU OBMOČNE SLUŽBE MARIBOR V LETU 2007 PO IZOBRAZBI

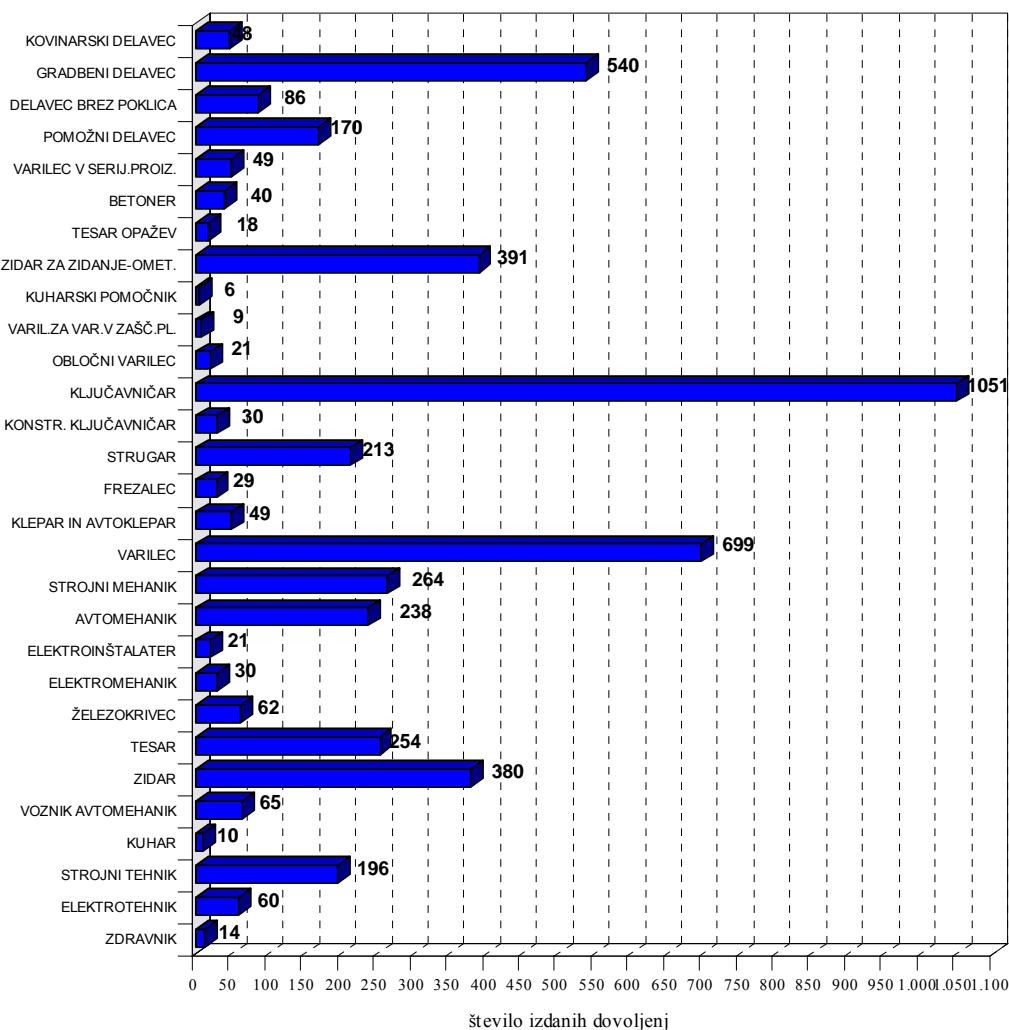

2.4. REGISTRIRANA BREZPOSELNOST

Ugodne gospodarske razmere, rast povpraševanja po delavcih in pripravnikih ter posledično rast števila zaposlenih se je pozitivno odrazila tudi na brezposelnosti.

Le-ta se je na območju Območne službe Maribor znižala tudi v letu 2007 in je bila ob koncu leta najnižja po letu 1991, ko je bilo v registru brezposelnih 13.552 oseb.

GRAF 10: GIBANJE BREZPOSELNOSTI NA PODROČJU OBMOČNE SLUŽBE MARIBOR

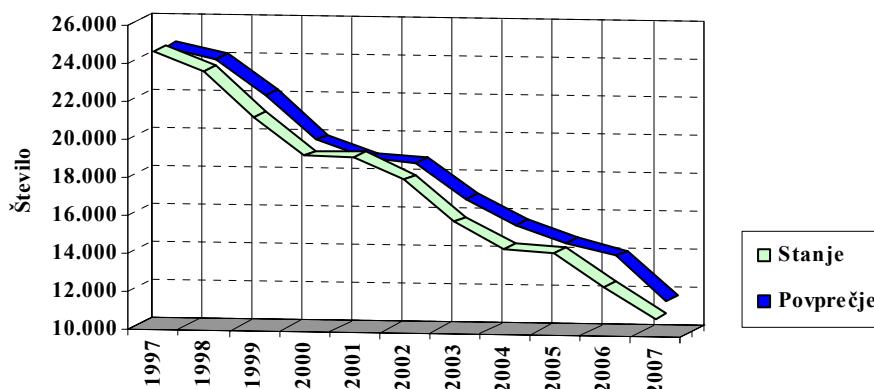

	1997	1998	1999	2000	2001	2002	2003	2004	2005	2006	2007	Indeks 2007/2006
Stanje 31.12.	24.656	23.620	21.193	19.223	19.186	18.048	15.872	14.503	14.351	12.601	10.895	86,5
Povprečje	24.517	23.927	22.090	19.761	18.860	18.606	16.743	15.431	14.590	13.904	11.546	83,0

Ob koncu leta 2007 je bilo v registru brezposelnih Območne službe Maribor prijavljenih 10.895 oseb, kar je za 13,5 % oziroma 1.706 oseb manj kot pred letom. V povprečju je bilo v registru brezposelnih 11.546 oseb, kar je 17,0 % manj kot v letu 2006. V Sloveniji je bilo ob koncu decembra 2007 v evidenci brezposelnih prijavljenih 68.411 oseb, kar je za 9.892 oseb oziroma 12,6 % manj v primerjavi z decembrom 2006.

Značilnosti medmesečnega gibanja registrirane brezposelnosti so se na območju OS Maribor tudi v letu 2007 ohranile. Med drugim so na medmesečno gibanje brezposelnosti ob generacijskem prilivu iz izobraževanja, vplivali tudi prilivi in odlivi, ki so posledica sezonskega značaja dela predvsem na področju kmetijstva, gradbeništva in gostinstva ipd.

GRAF 11: MESEČNO GIBANJE BREZPOSELNOSTI

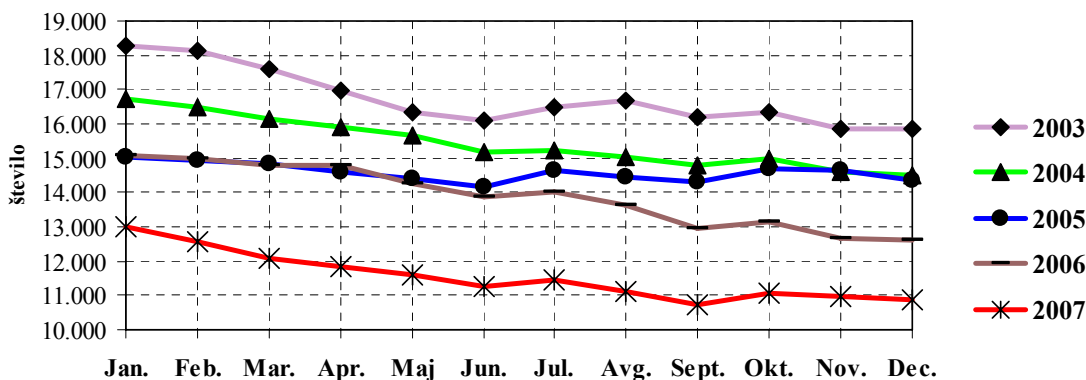

Na novo se je v letu 2007 v register brezposelnih Območne službe Maribor **prijavilo** 11.116 oseb, kar je za 2.257 oseb oz. 16,9 % manj kot v letu poprej.

Iz evidence brezposelnih oseb se je v letu 2007 **odjavilo** 12.822 oseb, kar je za 15,7 % manj kot v letu poprej. V **odlivu** je bilo 7.737 oseb, ki so se vključile v zaposlitev (1.323 oseb oz. 14,6 % manj kot leto poprej), 4.710 oseb, ki so bile odjavljenih iz evidence brezposelnih oseb iz razlogov, ki ne pomenijo zaposlitve (kršitev obveznosti, vključitev v šolanje, lastna volja, upokojitev,..) oz. za 659 oseb (12,3 %) manj kot leto poprej, 337 oseb (322 osebe manj kot v letu poprej) je bilo prenesenih v druge evidence, od tega 144 v evidenco oseb, prijavljenih pri Zavodu na

podlagi drugih zakonov*. Konec leta 2007 je bilo v evidenci na podlagi drugih zakonov 3.539 oseb, ki so delovni invalidi in prejema denarno nadomestilo pri ZPIZ.

Stopnja registrirane brezposelnosti je po podatkih Statističnega urada Republike Slovenije na področju Območne službe Maribor **ob koncu leta 2007 znašala 10,2 %**, kar je za 1,9 odstotne točke manj kot pred letom dni (12,1 % ob konca leta 2006). V **Sloveniji** pa je upadla iz 8,6 % ob koncu leta 2006 na 7,3 % ob koncu leta 2007. **Povprečna letna stopnja registrirane brezposelnosti** na področju Območne službe Maribor znaša 10,9 % (v Sloveniji 7,7 %).

GRAF 12: GIBANJE STOPNJE BREZPOSELNOSTI V LETU 2007

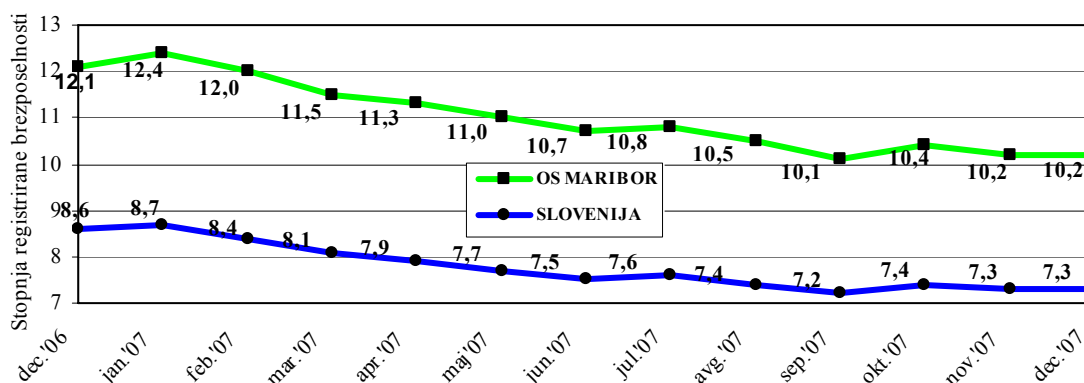

Na trajanje brezposelnosti vpliva razkorak med pričakovanji delodajalcev pri povpraševanju na trgu delovne sile in znanji, usposobljenostjo ter izkušnjami brezposelnih oseb. Enoletna primerjava strukture brezposelnih oseb po času prijave

kaže na znižanje deležev oseb, ki so v evidenci brezposelnih oseb prijavljene od 6 mesecev do 3 let, ostale kategorije pa so se zvišale, kar je razvidno iz grafičnega prikaza v nadaljevanju.

* 4. oktobra 2002 je bil na podlagi sprememb in dopolnitev Zakona o zaposlovanju in zavarovanju za primer brezposelnosti (Ur.list RS 67/2002) objavljen Pravilnik o vsebini in načinu vodenja uradnih evidenc s področja zaposlovanja, ki je podrobneje uredil tudi vsebino evidence oseb, prijavljenih pri Zavodu na podlagi drugih zakonov. Pravilnik določa kriterije za prehod oseb iz evidence brezposelnih oseb v evidenco oseb, prijavljenih pri Zavodu na podlagi drugih zakonov. Te kriterije izdelava Zavod v sodelovanju s pristojno institucijo, na katero se posamezni zakon nanaša. Podlaga za prehod v evidenco po drugih zakonih je zaposlitveni načrt.

Na podlagi sprememb in dopolnitev omenjenega zakona in na osnovi Pravilnika je bil skupaj z ZPIZ pripravljen organizacijski predpis za delovne invalide – prejemnike denarnega nadomestila ZPIZ. Zavod je skupaj z ZPIZ začel s presojo zaposlitvenih možnosti delovnih invalidov in izdelal kriterije za prehajanje le-teh v evidenco oseb po drugih zakonih. V presojo so vključene osebe, ki so na Zavodu prijavljene neprekinjeno najmanj dve leti; se v tem času, kljub napotitvam k delodajalcem, niso uspele zaposliti zaradi svoje zaposlitvene oviranosti; v tem obdobju za njih ni bilo primernih mest; se tudi po vključitvi v program/e aktivne politike zaposlovanja niso uspele zaposliti.

GRAF 13: ČAS PRIJAVE BREZPOSELNIH V REGISTRU OBMOČNE SLUŽBE MARIBOR NA DAN 31.12.2007

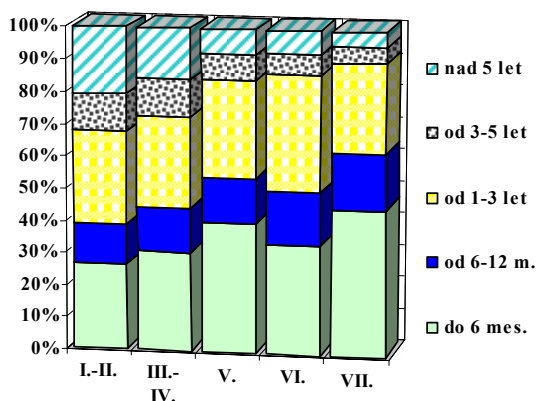

TRAJANJE BREZPOS.	Stopnja izobrazbe					31.12.2007		31.12.'06
	I-II.	III-IV.	V.	VI.	VII.	Skupaj	v %	v %
do 6 mes.	1.009	844	1.324	127	313	3.617	33,2	31,3
od 6-12 m.	468	382	459	62	121	1.492	13,7	16,1
od 1-3 let	1.107	773	998	134	190	3.202	29,4	30,8
od 3-5 let	426	318	250	24	34	1.052	9,7	8,9
nad 5 let	787	431	256	27	31	1.532	14,1	13,0
SKUPAJ	3.797	2.748	3.287	374	689	10.895	100,0	100,0

Povprečni čas prijave brezposelnih oseb, ki so bile v evidenci Zavoda ob koncu leta 2007, je znašal 2 leti, 4 mesece in 9 dni, kar je za 1 mesec in 20 dni več kot pred letom. Ženske so bile povprečno prijavljene 2 leti, 5 mesecev in 29 dni,

moški pa 2 leti, 2 meseca in 5 dni. V povprečju so najkrajši čas v evidenci brezposelnih prijavljene brezposelne osebe s VII. stopnjo izobrazbe, medtem ko je ta čas na nižjih stopnjah izobrazbe bistveno daljši (glej tabelo 23 v prilogi).

GRAF 14: IZOBRAZBENA STRUKTURA BREZPOSELNIH

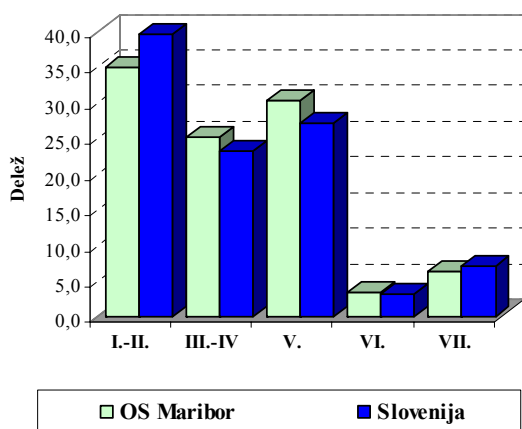

	Vsi	Stopnja izobrazbe				
		I-II.	III-IV.	V.	VI.	VII.
OS Maribor						
Brezposelne osebe (31.12.'07)	10.895	3.797	2.748	3.287	374	689
- struktura v % (31.12.'07)	100,0	34,9	25,2	30,2	3,4	6,3
- struktura v % (31.12.'06)	100,0	35,5	25,7	30,4	2,9	5,4
Slovenija						
Brezposelne osebe (31.12.'07)	68.411	27.057	15.781	18.610	2.088	4.875
- struktura v % (31.12.'07)	100,0	39,6	23,1	27,2	3,1	7,1
- struktura v % (31.12.'06)	100,0	39,3	23,5	27,7	2,8	6,7

Na **izobrazbeno strukturo brezposelnih oseb** vplivajo dejavniki na trgu dela, ki posledično narekujejo strukturo prilivov v brezposelnost in odlivov iz brezposelnosti. Tako so bili ob koncu leta 2007 med brezposelnimi najbolj zastopani:

- **I.:** pomožni delavec in delavec brez poklica;
- **II.:** pomočnik peka in slaščičarja, konfekcijski pomočnik, živilski delavec v slaščičarstvu, voznik cestnih motornih vozil ter obdelovalec lesa;
- **III.:** ročni obdelovalec kovin,

administrativni manipulant, lesar in šivalec tekstilij;

- **IV.:** prodajalec, frizer, natakhar, kuhar ter šivilja;
- **V.:** ekonomski tehnik, gimnazijski maturant, komercialni, strojni, gradbeni ter prometni tehnik;
- **VI.:** poslovni sekretar (višji), pravnik, ekonomist za analize in planiranje, komercialist (VŠŠ);
- **VII.:** univ. dipl. ekonomist, diplomiran ekonomist (VS), univ. dipl. pravnik ter profesor slovenščine.

TABELA 2: STRUKTURNE ZNAČILNOSTI BREZPOSELNOSTI NA PODROČJU OBMOČNE SLUŽBE MARIBOR

31.12.	Število brezposelnih oseb	DELEŽ POSAMEZNIH KATEGORIJ (V %)							
		I.-II. st. izobr.	ženske	iskalci prve zaposlitve	stari do 26 let	trajno presežni delavci in stečajniki	dolgotrajno brezposelni	stari 40 do 50 let	stari 50 let in več
1997	24.656	43,4	49,0	18,3	26,0	36,7	67,4	25,3	18,0
1998	23.620	43,7	49,6	18,6	23,9	36,0	69,3	25,7	21,7
1999	21.193	42,7	51,4	17,4	21,3	35,1	67,0	26,2	26,2
2000	19.223	42,2	51,9	18,7	21,7	32,0	65,7	25,3	27,3
2001	19.186	42,2	52,3	19,2	23,1	27,5	60,9	25,4	25,5
2002	18.048	42,1	52,3	20,8	23,6	23,5	60,5	25,1	24,5
2003	15.872	38,5	54,4	26,1	27,6	15,8	50,6	22,5	18,3
2004	14.503	35,2	54,7	26,5	26,3	16,1	48,4	22,0	18,5
2005	14.351	35,2	55,8	25,1	24,3	15,9	48,6	21,4	20,0
2006	12.601	35,5	56,5	23,1	19,8	17,8	52,6	22,2	25,2
2007	10.895	34,9	56,6	20,8	16,7	17,9	53,1	21,4	30,4

V letu 2007 je med brezposelnimi ponovno porasel delež žensk, kar je posledica slabših zaposlitvenih možnosti. Prav tako so se povečali deleži starejših od 50 let, trajnih presežnih delavcev in stečajnikov ter dolgotrajno brezposelnih. Deleža iskalcev prve zaposlitve in mladih brezposelnih sta se znižala, razlog je tudi v vključevanju brezposelnih v programe aktivne politike zaposlovanja in njihovem spodbujanju ter usposabljanju za večjo lastno angažiranost pri iskanju dela.

Ob starosti brezposelnih oseb je eden pomembnejših dejavnikov za zaposlitev njihova izobrazba, saj je med brezposelnimi starejšimi od 50 let čez 40 % oseb brez strokovne izobrazbe. Kljub večji lastni aktivnosti brezposelnih oseb ter vključevanju v posebne ukrepe za vzpodbujanje zaposlovanja starejših težje zaposljivih oseb, pa je delež starejših v letu 2007 porasel, kar je razvidno iz grafikona v nadaljevanju.

GRAF 15: STAROSTNA STRUKTURA BREZPOSELNIH OB KONCU LETA 2007

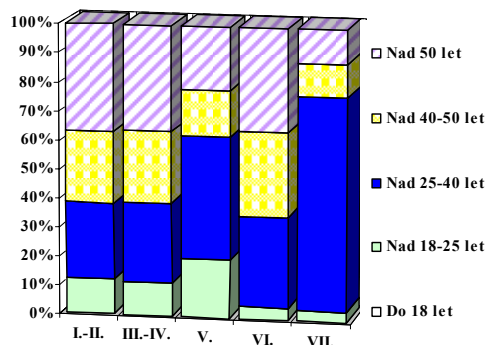

LETA STAROSTI	Stopnja izobrazbe					31.12.2007		31.12.'06	
	I.-II.	III.-IV.	V.	VI.	VII.	Skupaj	v %	v %	
do 18 let	5	0	0	0	0	5	0,0	0,1	
nad 18-25 let	452	313	663	16	25	1.469	13,5	16,2	
nad 25-40 let	1.006	758	1.389	117	504	3.774	34,6	36,3	
nad 40-50 let	943	676	525	108	78	2.330	21,4	22,2	
nad 50 let	1.391	1.001	710	133	82	3.317	30,4	25,2	
SKUPAJ	3.797	2.748	3.287	374	689	10.895	100,0	100,0	

2.5. NADURNO DELO

V skladu z Zakonom o zaposlovanju in zavarovanju za primer brezposelnosti so delodajalci dolžni zavodu posredovati **poročila o delu preko polnega delovnega časa** (nadurno delo). Tako kot v predhodnih letih je zavod te podatke zbral z anketo "Zaposlovanje v letu 2007 in načrt zaposlovanja za leto 2008". Na anketo se je odzvalo 713 poročevalskih enot, v katerih je bilo zaposlenih 62.865 oseb, kar predstavlja 88,1 % vseh zaposlenih pri anketiranih delodajalcih (z 10 in več zaposlenimi). Na vprašanje o opravljenem nadurnem delu v letu 2007 je odgovorilo 547 podjetij.

V letu 2007 je bila na področju OS Maribor **opravljenih 2.437.881 ur nadurnega dela** (5,6 % več kot v letu 2006). Nadurno delo se je opravljal na vseh področjih dejavnosti. Največ nadurnega dela je bilo opravljenega v predelovalnih dejavnostih (1.150.641 ur), sledi mu gradbeništvo s 452.594 urami in področje zdravstva in socialne varnosti s 389.477 urami. Na omenjenih treh področjih je bilo opravljenih 81,7 % vseh opravljenih nadur. Pregled opravljenih nadur v letih 2006 in 2007 po posamezni dejavnosti se nahaja v Tabeli 36 tabelarne priloge.

GRAF 16: NADURNO DELO NA OBMOČJU OBMOČNE SLUŽBE MARIBOR

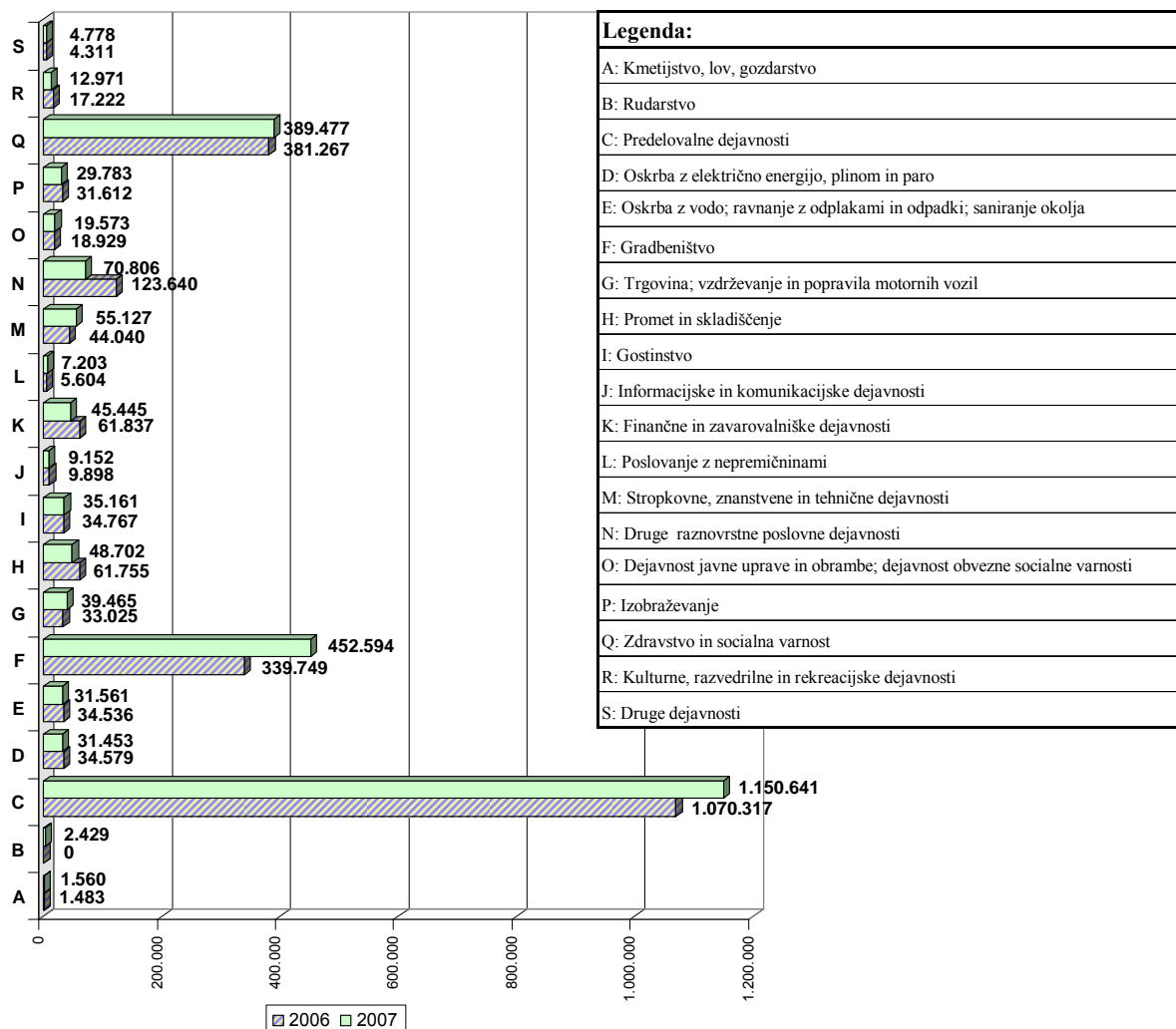

Legenda:	
A:	Kmetijstvo, lov, gozdarstvo
B:	Rudarstvo
C:	Predelovalne dejavnosti
D:	Oskrba z električno energijo, plinom in paro
E:	Oskrba z vodo; ravnanje z odpadki; saniranje okolja
F:	Gradbeništvo
G:	Trgovina; vzdrževanje in popravila motornih vozil
H:	Promet in skladiščenje
I:	Gostinstvo
J:	Informacijske in komunikacijske dejavnosti
K:	Finančne in zavarovalniške dejavnosti
L:	Poslovanje z nepremičninami
M:	Stropkovne, znanstvene in tehnične dejavnosti
N:	Druge raznovrstne poslovne dejavnosti
O:	Dejavnost javne uprave in obrambe; dejavnost obvezne socialne varnosti
P:	Izobraževanje
Q:	Zdravstvo in socialna varnost
R:	Kulturne, razvedrilne in rekreacijske dejavnosti
S:	Druge dejavnosti

3. DELO Z BREZPOSELNIMI OSEBAMI IN IZVAJANJE UKREPOV AKTIVNE POLITIKE ZAPOSLOVANJA

3.1. DELO Z BREZPOSELNIMI IN POSREDOVANJE ZAPOSILITEV TER SODELOVANJE Z DELODAJALCI

V letu 2007 se je v evidenco brezposelnih oseb na novo prijavilo 11.116 brezposelnih oseb. Iz evidence brezposelnih oseb je bilo odjavljenih 12.822 brezposelnih oseb, od tega 7.737 zaradi zaposlitve, 4.748 oseb iz razlogov, ki ne pomenijo zaposlitve in 337 oseb zaradi prehoda v druge evidence.

Cilj posredovanja v zaposlitev je bil zagotovitev ustreznega kadra delodajalcu in dvig zaposlenosti na območju Območne službe Maribor, posebna pozornost pa je bila namenjena zagotavljanju potrebnega kadra na področju kovinarstva, gradbeništva in prevoznništva (vozniki).

Zato je bilo delo usmerjeno predvsem v motiviranje posameznikov in skupin za iskanje zaposlitve na deficitarnih

področjih, ter v ta namen tudi koriščenje ukrepov aktivne politike zaposlovanja.

Glede na strukturo brezposelnih oseb, v kateri narašča delež dolgotrajno brezposelnih, mladih iskalcev zaposlitve s VI in VII stopnjo izobrazbe, žensk in drugih ranljivih skupin, smo posebno pozornost posvetili obravnavi le-teh. V letu 2007 so se samostojni svetovalci s področja poklicne orientacije intenzivno vključili v obravnavo strank, ki jih Doktrina dela z brezposelnimi in delodajalci definira kot stranke z ovirami. Razen tega smo oblikovali in začeli z izvajanjem skupinske oblike dela »Zaposlitev kot prednost«, ki je namenjena predvsem dolgotrajno brezposelnim, oziroma strankam, ki so na prehodu v dolgotrajno brezposelnost.

GRAF 17: KANDIDATI ZA ZAPOSILITEV NA PODROČJU OBMOČNE SLUŽBE MARIBOR

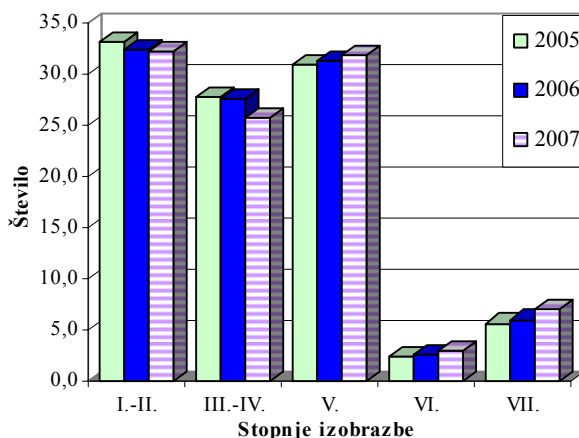

	Stopnja izobrazbe					SKUPAJ
	I.-II.	III.-IV.	V.	VI.	VII.	
2005	9.410	7.854	8.789	699	1.601	28.353
2006	9.033	7.655	8.715	741	1.671	27.815
2007	7.649	6.108	7.546	718	1.652	23.673
Indeks 06/05	96,0	97,5	99,2	106,0	104,4	98,1
Indeks 07/06	84,7	79,8	86,6	96,9	98,9	85,1

Opomba: Kandidati za zaposlitev so brezposelni na začetku leta in novoprijavljeni med letom

V okviru Projekta kakovosti za izboljšanje ključnega procesa povečanja zaposljivosti in zaposlenosti, je bilo veliko pozornosti posvečene kvalitetni obravnavi posamezne stranke in ugotavljanju zaposljivosti takoj po prijavi. Prvi zaposlitveni načrt so brezposelne osebe brez zaposlitvenih omejitev pripravile že takoj ob prijavi na Zavodu oziroma na skupinskih Informativno motivacijskih seminarjih, katerim smo dodali še pripravo zaposlitvenega načrta. Na ta način jim je omogočeno hitrejše iskanje zaposlitve. Praviloma te neposredno zaposljive stranke vključujemo v Zaposlitveni kotiček, kjer jih poučimo o veččinah iskanja zaposlitve ter spremljamo njihove aktivnosti na trgu dela.

Vse skupinske oblike dela z brezposelnimi izvajamo v CIPS, s čem smo dosegli, da ga tudi brezposelne osebe sprejemajo kot pomembno točko pri oblikovanju nadaljnjih korakov k realizaciji zaposlitvenih ciljev.

V letu 2007 so delodajalci prijaviili 33.424 potreb po delavcih, kar je v primerjavi z

enakim obdobjem iz preteklega leta za 1,1 % več potreb delodajalcev.

Tudi v letu 2007 nismo mogli pokriti vseh potreb po kadrih iz perspektivnih (deficitarnih) poklicev. Zato je tudi na OS Maribor izredno naraslo število prošelj in izdanih delovnih dovoljenj.

V letu 2007 je OS Maribor aktivno sodelovala pri organizaciji in izvedbi dveh zaposlitvenih sejmov. Spomladanski sejem, ki smo ga izvedli v sodelovanju s Centrom vseživljenjskega učenja Zorim, je bil namenjen mladim iskalcem zaposlitve, kakor tudi srednješolcem in študentom. Jesenski sejem smo izvedli v sodelovanju z EURES in je bil namenjen celotni populaciji iskalcev zaposlitve. Na tem sejmu so sodelovali tudi avstrijski delodajalci.

Sodelovanju z delodajalci je bil dan poudarek tudi pri delu Sveta partnerjev (posvetovalno telo direktorice OS), kjer so potekale aktivnosti v smislu pritegnitve vseh partnerjev (delodajalcev, sindikatov, lokalnega okolja ...) za zagotavljanje večje zaposlenosti oziroma kritja obstoječih potreb.

GRAF 18: ODLIVI IZ BREZPOSELNOSTI NA PODROČJU OBMOČNE SLUŽBE MARIBOR

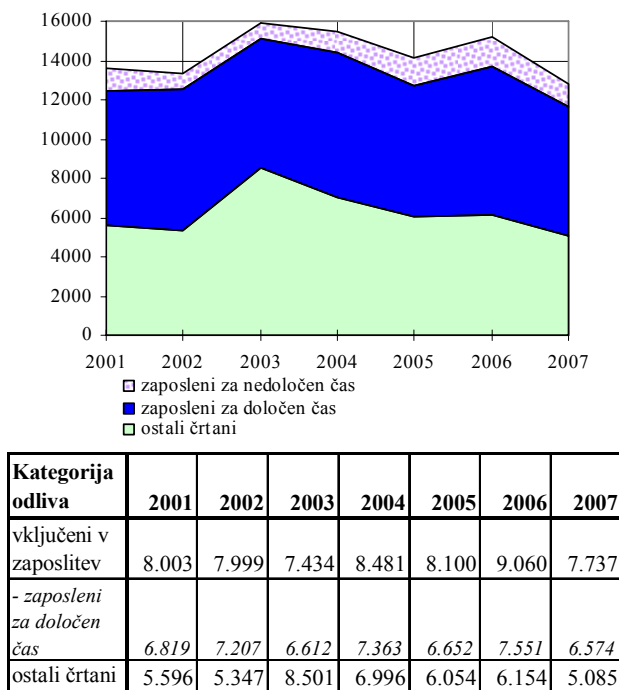

3.1.1. ZAPOSLOVNA REHABILITACIJA IN ZAPOSLOVANJE INVALIDNIH OSEB

Ob koncu leta 2006 je bilo v evidenci brezposelnih oseb prijavljenih 1.289 brezposelnih invalidov. Zavod RS za zaposlovanje vodi tudi evidenco brezposelnih invalidov na podlagi drugih zakonov, ki so prejemniki nadomestil za čas čakanja na ustrezno delo pri ZPIZU. V to evidenco je bilo konec leta 2006 uvrščenih 3.587 delovnih invalidov.

V letu 2007 smo izvajali Zakon o zaposlitveni rehabilitaciji in zaposlovanju invalidov (v nadaljevanju ZZRZI).

Zaposlitvena rehabilitacija so storitve, ki se izvajajo s ciljem, da se invalid usposobi za ustrezno delo, se zaposli, zaposlitev zadrži in v njej napreduje ali spremeni svojo poklicno kariero. Za našo Območno službo so koncesionarji, izbrani za izvajanje zaposlitvene rehabilitacije Inštitut RS za rehabilitacijo (2 tima za področje OS Maribor, za vse ciljne skupine, razen gluhih in naglušnih), Ozara d.o.o. (0,5 tima za področje OS Maribor za vse ciljne skupine, razen slepih in slabovidnih ter gluhih in naglušnih), Šentprima (1 tim za celo Slovenijo za ciljno skupino oseb s težavami v duševnem zdravju) in Racio (za populacijo gluhih in naglušnih v obsegu 0,25 tima za celo Slovenijo).

Pravico do priznanja statusa invalida in/ali vključitve v zaposlitveno rehabilitacijo po tem zakonu uveljavlja oseba pri Zavodu na podlagi mnenja rehabilitacijske komisije. Rehabilitacijska komisija je pričela z delovanjem v mesecu marcu 2007, do konca leta je obravnavala 102 vloge, od tega je bilo priznanih 29 statusov invalida, 41 statusov invalida s pravico do zaposlitvene rehabilitacije, 32 invalidom, ki so imeli status že priznan, pa je bila priznana pravica do zaposlitvene rehabilitacije.

V zaposlitveno rehabilitacijo je bilo v letu 2007 vključenih 280 invalidov.

Zavod po zaključeni zaposlitveni rehabilitaciji izdela oceno invalidovih zaposlitvenih možnosti na podlagi mesečnih poročil in končne evalvacije izvajalca zaposlitvene rehabilitacije. V primeru, da Zavod na podlagi ocene zaposlitvenih možnosti ugotovi, da invalid zaradi invalidnosti ni zaposljiv ali da se lahko zaposli le v zaščitni ali podporni zaposlitvi, izda o tem odločbo.

1. **Nezaposljivost:** Kadar kljub rehabilitaciji, prilagoditvam delovnega mesta in delovnega okolja invalid ne more dosegati delovnih rezultatov v višini vsaj ene tretjine zaposlenega na običajnem delovnem mestu, se v oceni zaposlitvenih možnosti oceni, da zaradi invalidnosti ni zaposljiv in se izda odločba o nezaposljivosti. Invalidi z izdano odločbo o nezaposljivosti se ne vodijo v evidenci brezposelnih oseb. Na Centru za socialno delo lahko uveljavljajo pravico do denarne socialne pomoči, lahko se pa vključujejo v programe socialne vključenosti. Programi socialne vključenosti se izvajajo 8 ur dnevno vse delovne dni v letu. Izvajalec sklene s posameznim vključenim uporabnikom pisni dogovor o vključitvi v program in zagotavlja vključitev v zavarovanje za primer nesreče pri delu, malico, povrnitev potnih stroškov ter nagrado v povprečni višini 65 Evrov mesečno.

Izvajalci programa socialne vključenosti na območju naše območne službe so:

- **OZARA** storitveno in invalidsko podjetje d.o.o., Ul. Heroja Šaranoviča 27, 2000 Maribor
- **ŠENT**, Slovensko združenje za duševno zdravje, Ul. Proleterskih brigad 61, 2000 Maribor
- **VITA**- Društvo za pomoč po nezgodni poškodbi glave, Čufarjeva 5, 2000 Maribor
- **ZAVOD DETEL**, Zavod za usposabljanje in zaposlovanje težje

zaposljivih invalidov, Počehova 12, 2000 Maribor

V letu 2007 smo izdali 25 odločb o nezaposljivosti.

2. **Zaščitna zaposlitev:** Invalidom, za katere je na podlagi ocene zaposlitvenih možnosti ugotovljeno, da dosegajo delovne rezultate med 70 % in 30 %, Zavod izda odločbo o zaposljivosti v zaščitni zaposlitvi.

Zaščitena delovna mesta zagotavljajo zaposlitveni centri. Invalid sklene z delodajalcem pogodbo o zaposlitvi na zaščitenem delovnem mestu, v kateri so poleg obveznih sestavin v skladu s predpisi o delovnih razmerjih opredelijo tudi način in obseg izvajanja strokovne pomoči in spremljanja invalida na delovnem mestu oz. druge storitve glede na ugotovljene potrebe invalida. Invalid na zaščitenem delovnem mestu je upravičen do subvencije plače v višini 30 % do 70 %, ki je sestavni del plače. Izplačilo plače, ki jo na zaščitenem delovnem mestu izplača delodajalec in subvencija plače skupaj sta v višini minimuma, določenega z zakonom oz. kolektivno pogodbo.

Zaposlitveni centri na območju naše območne službe so:

- **OZARA**, Ul. Heroja Šaranoviča 27, 2000 Maribor
- **JADRO**, Dalmatinska 1, 2000 Maribor
- **ZAVOD DETEL**, Počehova 12, 2000 Maribor
- **SONČNA POT**, Trubarjeva ul. 15, 2000 Maribor
- **ZAVOD DLAN**, C. Proletarskih brigad 61, 2000 Maribor
- **ZAVOD KEKEC**

V letu 2007 smo izdali 19 odločb o zaposljivosti invalidov v zaščitni zaposlitvi.

3. **Podporna zaposlitev:** Invalidom, ki so sposobni vključiti se v običajno delovno okolje in njihovo doseganje delovnih rezultatov ni nižje od 70 % pričakovane delovne učinkovitosti, pri delu pa potrebujejo strokovno, tehnično in osebno pomoč, Zavod izda odločbo o zaposljivosti v podporni zaposlitvi.

Invalid sklene z delodajalcem pogodbo o zaposlitvi, v kateri se poleg obveznih sestavin v skladu s predpisi o delovnih razmerjih opredelijo tudi način in obseg strokovne in tehnične podpore invalidu, delodajalcu in delovnemu okolju. Invalid ima lahko tudi pravico do subvencije plače v višini od 5 % do 30 %, če dosega nižje delovne rezultate. Subvencija plače je sestavni del plačila za delo po pogodbi o zaposlitvi.

V letu 2007 nismo izdali odločb o zaposljivosti invalidov v podporni zaposlitvi.

V letu 2007 se je zaposlilo 249 invalidov, kar je precej manj kot l. 2006, ko je pričel veljati kvotni sistem. Sklad RS za vzpodbujanje zaposlovanja invalidov je tudi v letu 2007 za zaposlitev invalidov ponujal ugodne subvencije.

Ob koncu leta 2007 je bilo v naši evidenci prijavljenih 1.370 brezposelnih invalidov, v evidenci invalidov na podlagi drugih zakonov pa je bilo vodenih 3.539 delovnih invalidov, prejemnikov nadomestila za čas čakanja na ustrezno delo pri ZPIZU. Glede na dejstvo, da brezposelnost pada ugotavljamo, da število in odstotek invalidov med brezposelnimi narašča, zato bi bilo potrebno tej ciljni skupini poleg možnosti, ki jih ponuja ZZRZI ponuditi še druge programe za povečanje zaposlovanja.

3.1.2. SODELOVANJE V OMREŽJU EUROPEAN EMPLOYMENT SERVICES (EURES)

V letu 2007 smo v Eures-u aktivno izvajali vse osnovne aktivnosti:

- svetovanje iskalcem zaposlitve, ki iščejo zaposlitev v tujini,
- svetovanje tujim iskalcem zaposlitve, ki iščejo zaposlitev v Sloveniji,
- pomoč slovenskim delodajalcem pri iskanju delovne sile iz držav EU/EGP, zlasti za tiste poklice, v katerih v Sloveniji ni na voljo delavcev (vozniki v mednarodnem prevozu, kovinarji, zidarji, strojniki gradbene mehanizacije, pomožni gradbeni delavci.),
- pomoč tujim delodajalcem pri objavi prostih delovnih mest v Sloveniji.

Poleg teh aktivnosti pa smo organizirali še:

- srečanje s kolegi iz Avstrije v marcu, na katerem smo izmenjali podatke o pomembnih institucijah s področja mobilnosti v obeh državah (v obmejnih območjih),
- sodelovali na sejmu Karierni dan v mesecu maju,
- sodelovali pri realizaciji mednarodnega zaposlitvenega sejma v Mariboru v mesecu septembru,
- v istem mesecu organizirali sestanek s potencialnimi partnerji pri vzpostavitvi čezmejnega partnerstva med Avstrijo in Slovenijo,
- se udeležili bilateralnega delovnega srečanja v avstrijski Lipnici,
- predstavili Eures mrežo v CIPSu v okviru aktivnosti ob tednu vseživljenjskega učenja v oktobru,

- aktivno sodelovali na srečanjih s predstavniki MRA in AMS v zvezi s pripravo izvedbene študije o čezmejnem partnerstvu A/SLO,
- v decembru organizirali srečanje z delodajalci in
- sodelovali na sejmu Karierni dan na EPF v Mariboru.

V tem letu smo v Mariboru pričeli z izvajanjem skupinskega svetovanja v obliki delavnic za iskalce zaposlitve v tujini, ki jih izvajamo na CIPSu.

V lokalnem okolju smo sodelovali v več aktivnostih, kjer smo predstavljali možnosti zaposlovanja v državah EU: v mesecu aprilu za Društvo kadrovske delavcev v Mariboru in Združenje delodajalcev Slovenije, v maju za študente Ekonomsko poslovne fakultete v Mariboru, v oktobru v Mariborski knjižnici za iskalce zaposlitve in na Univerzi v Mariboru na konferenci v organizaciji ERA MORE.

Na področju mednarodnega sodelovanja smo se udeleževali naslednjih dogodkov: usposabljanj za Eures svetovalke v organizaciji Evropske komisije, udeležili smo se prireditve Europatag v Gradcu, zaposlitvenih sejmov na Madžarskem, Poljskem, se udeležili obiska v Romuniji, kjer smo predstavili naš način dela z zasebnimi agencijami ter delovne in življenjske pogoje v Sloveniji.

3.2. UKREPI AKTIVNE POLITIKE ZAPOSLOVANJA

Program Aktivne politike zaposlovanja (APZ) v skladu z določbami ZZZPB prispeva k uresničevanju srednjeročnih smernic in strateških dokumentov razvoja trga dela in zaposlovanja, sprejetih na ravni države in Evropske unije.

Vlada RS je v preteklosti sprejemala programe APZ za posamezno koledarsko leto, kar pa ni omogočalo uravnovešenih izvajalskih načrtov in financiranja. Zato se je pokazala potreba po stabilnejših in administrativno učinkovitejših ukrepih, ki vsebujejo tudi uveljavljanje večje lastne prepoznavnosti med delodajalci, brezposelnimi in širšo javnostjo. Tako je bil program APZ pripravljen za daljše obdobje – zajema ukrepe za obdobje 2007 - 2013 in izvedbeni načrt za leti 2007 in 2008.

Glavni izzivi na področju zaposlovanja in brezposelnosti, na katere se Zavod odziva z ukrepi aktivne politike zaposlovanja so:

- visok delež dolgotrajno brezposelnih, ki se je v zadnjih desetih letih celo povečal,
- strukturna brezposelnost: slaba izobrazbena sestava brezposelnih, visok delež brezposelnih brez oziroma z nizko izobrazbo,
- izredno nizka stopnja zaposlenih starejših (55-64 let), saj je med najnižjimi v EU,
- sorazmerno visoka stopnja brezposelnosti mladih (15 -24 let),
- naraščajoče število brezposelnih oseb z višjo in visoko izobrazbo,
- povečanje brezposelnosti žensk.

Osnovni strateški cilji programa APZ za obdobje 2007-2013 so naslednji:

- povečanje zaposlenosti in znižanje brezposelnosti,

- preprečevanje prehoda v dolgotrajno brezposelnost (znižanje deleža dolgotrajno brezposelnih) in povečevanje prehoda v zaposlitev,
- zmanjšati strukturno brezposelnost: povečanje zaposljivosti z dvigom izobrazbe, usposobljenosti in izboljšanjem veščin ,
- povečanje prilagodljivosti in konkurenčnosti zaposlenih,
- spodbujanje novega zaposlovanja (povečanje števila podprtih projektov za razvoj novih zaposlitvenih možnosti),
- okrepitev socialne vključenosti (znižanje deleža prejemnikov denarnega nadomestila in denarne socialne pomoči med brezposelnimi).

Vir: Program ukrepov aktivne politike zaposlovanja za obdobje 2007 – 2013

V letu 2007 se je program APZ financiral tako iz sredstev državnega proračuna, kot tudi iz Evropskega socialnega sklada (ESS).

Iz Evropskega socialnega sklada so se financirali naslednji ukrepi:

- Usposabljanje na delovnem mestu
- Formalno izobraževanje v šolskem letu 2006/2007 (vsi vključeni v Formalno izobraževanje do vključno V. stopnje izobrazbe)
- PUM v šolskem letu 2006/2007
- Spodbujanje novega zaposlovanja starejših v letu 2007
- Zaposlitveni programi pri neprofitnih delodajalcih v RS za leto 2007.

V letu 2007 je bilo v Ukrepe Aktivne politike zaposlovanja v celotni Sloveniji na novo vključenih 24.153 brezposelnih oseb, od tega na Območni službi Maribor 4.282 oz. 17,7 %, kar je razvidno iz naslednjega tabelarnega pregleda.

TABELA 3: NOVE VKLJUČITVE V UKREPE APZ V SLOVENIJI

Število novih vključitev v Ukrepe APZ v letu 2007 - primerjava med OS

OPOMBA: V primerjanih statističnih podatkih ni zajetih vključitev v podaktivnost "Zdravstveno zaposlitveno svetovanje". Teh vključitev je bilo v l. 2007 - 422.

UAPA / OBMOČNA SLUŽBA	CE	KP	KR	LJ	MB	MS	NG	NM	VE	SE	PT	TR	SKUPAJ
Skupaj	2.957	994	1.226	4.212	4.282	3.528	912	1.048	1.805	1.026	1.165	998	24.153
1.1.4. Drugače o poklicih	0	0	0	0	0	0	0	0	0	0	57	10	67
1.2.1. Pomoč pri načrtovanju poklicne poti in iskanju zaposlitve – delavnice	660	206	229	628	750	795	186	164	313	162	258	160	4.511
1.2.2. UZU	93	3	0	10	0	63	9	0	26	0	30	11	245
1.2.3. Klubi za iskanje zaposlitve	97	49	42	178	248	105	24	39	69	44	91	39	1.025
1.3.1. Razvoj in testiranje nove delavnice - Svetovalnica za uspešen nastop na trgu dela	0	0	0	122	0	0	0	0	116	0	0	0	238
2.1.1. Programi institucionalnega usposabljanja	646	211	210	982	853	571	309	134	226	240	99	105	4.586
2.1.2.2. Potrjevanje NPK	11	16	19	42	48	19	3	20	7	2	3	15	205
2.2.1. Delovni preizkus	306	42	120	279	279	411	56	34	302	135	196	50	2.210
2.2.2. Usposabljanje na delovnem mestu	119	9	16	97	47	114	9	16	111	59	44	54	695
2.3.1. Formalno izobraževanje	452	273	272	1.238	1.009	610	196	448	370	246	200	383	5.697
2.3.2. PUM	43	8	12	19	30	38	16	17	28	1	2	1	215
3.1.2. Subvencije za samozaposlitev	24	18	36	152	85	12	4	14	36	6	13	17	417
3.2.1. Spodbujanje novega zaposlovanja dolgotrajno brezposelnih oseb – prejemnikov DSP	47	15	10	35	59	47	6	11	18	12	15	11	286
3.2.2. Spodbujanje novega zaposlovanja starejših v l.2007	56	0	0	8	60	23	0	0	14	2	2	12	177
4.1.1. Lokalni zaposlitveni programi – javna dela 2007	395	144	260	422	763	680	94	151	166	117	155	128	3.475
4.1.2. Projekti zaposlitvenih programov pri neprofitnih delodajalcih	8	0	0	0	51	40	0	0	3	0	0	2	104
% vseh vključitev po OS	12,2%	4,1%	5,1%	17,4%	17,7%	14,6%	3,8%	4,3%	7,5%	4,2%	4,8%	4,1%	100,0%

Število novih vključitev v Ukrepe APZ sofinanciranih iz ESS v letu 2007 - primerjava med OS

UAPA / OBMOČNA SLUŽBA	CE	KP	KR	LJ	MB	MS	NG	NM	VE	SE	PT	TR	SKUPAJ
SKUPAJ	482	187	191	851	623	475	130	250	294	139	149	236	4.007
2.2.2. Usposabljanje na delovnem mestu	119	9	16	97	47	114	8	16	111	59	44	54	694
2.3.1. Formalno izobraževanje	274	173	169	733	447	277	113	217	149	77	102	167	2.898
2.3.2. PUM	25	5	6	13	18	21	9	17	17	1	1	1	134
3.2.2. Spodbujanje novega zaposlovanja starejših v l.2007	56	0	0	8	60	23	0	0	14	2	2	12	177
4.1.2. Projekti zaposlitvenih programov pri neprofitnih delodajalcih v l.2007	8	0	0	0	51	40	0	0	3	0	0	2	104

Delež novih vključitev v Ukrepe APZ sofinanciranih iz ESS v letu 2007 - primerjava med OS

UAPA / OBMOČNA SLUŽBA	CE	KP	KR	LJ	MB	MS	NG	NM	VE	SE	PT	TR	SKUPAJ
SKUPAJ	12,0%	4,7%	4,8%	21,2%	15,5%	11,9%	3,2%	6,2%	7,3%	3,5%	3,7%	5,9%	100,0%
2.2.2. Usposabljanje na delovnem mestu	3,0%	0,2%	0,4%	2,4%	1,2%	2,8%	0,2%	0,4%	2,8%	1,5%	1,1%	1,3%	17,3%
2.3.1. Formalno izobraževanje	6,8%	4,3%	4,2%	18,3%	11,2%	6,9%	2,8%	5,4%	3,7%	1,9%	2,5%	4,2%	72,3%
2.3.2. PUM	0,6%	0,1%	0,1%	0,3%	0,4%	0,5%	0,2%	0,4%	0,4%	0,0%	0,0%	0,0%	3,3%
3.2.2. Spodbujanje novega zaposlovanja starejših v l.2007	1,4%	0,0%	0,0%	0,2%	1,5%	0,6%	0,0%	0,0%	0,3%	0,0%	0,0%	0,3%	4,4%
4.1.2. Projekti zaposlitvenih programov pri neprofitnih delodajalcih v l.2007	0,2%	0,0%	0,0%	0,0%	1,3%	1,0%	0,0%	0,0%	0,1%	0,0%	0,0%	0,0%	2,6%

Ob dejstvu, da je delež brezposelnih iz Območne službe Maribor glede na vse brezposelne v Sloveniji znašal 16,2 %, lahko ocenimo, da smo bili pri

vključevanju v ukrepe APZ v letu 2007 zelo uspešni, tudi v primerjavi z ostalimi Območnimi službami.

GRAF 19: ŠTEVILO VKLJUČENIH V UKREPE APZ V LETU 2007 – PRIMERJAVA MED OS

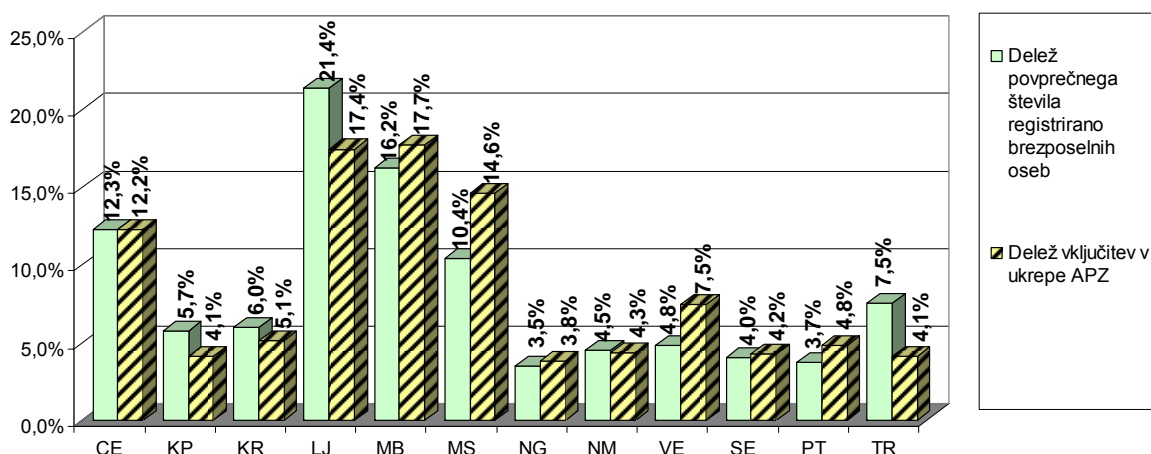

Med vsemi 4.282 vključitvami je bilo največ oseb vključenih v Formalno izobraževanje (23,6 %), v Programe institucionalnega usposabljanja (19,9 %), v

Javna dela (17,8 %) in v različne delavnice kot pomoč pri načrtovanju poklicne poti in iskanju zaposlitve (17,5 %).

Med vsemi vključenim na Območni službi Maribor je bilo največ oseb vključenih iz Urada za delo Maribor I. (34,0 %), nato iz Urada za delo Maribor II. (32,0 %), sledijo si Urad za delo Slovenska Bistrica (13,3 %), Urad za delo Ruše (8,7 %), Urad za delo Pesnica (7,4 %) in Urad za delo Lenart s 4,7 % deležem vključitev.

Podrobnejši pregled se nahaja v tabeli 32 v prilogi.

Glede na delež brezposelnih na posameznih uradih lahko ugotovimo, da so napotitve skladne le-tem, razne na UD Pesnica, kjer je delež 11,0 %, vključitev v ukrepe APZ pa 7,4 %.

GRAF 20: PRIMERJAVA DELEŽA BREZPOSELNIH PO UD Z DELEŽEM VKLJUČITEV V APZ.

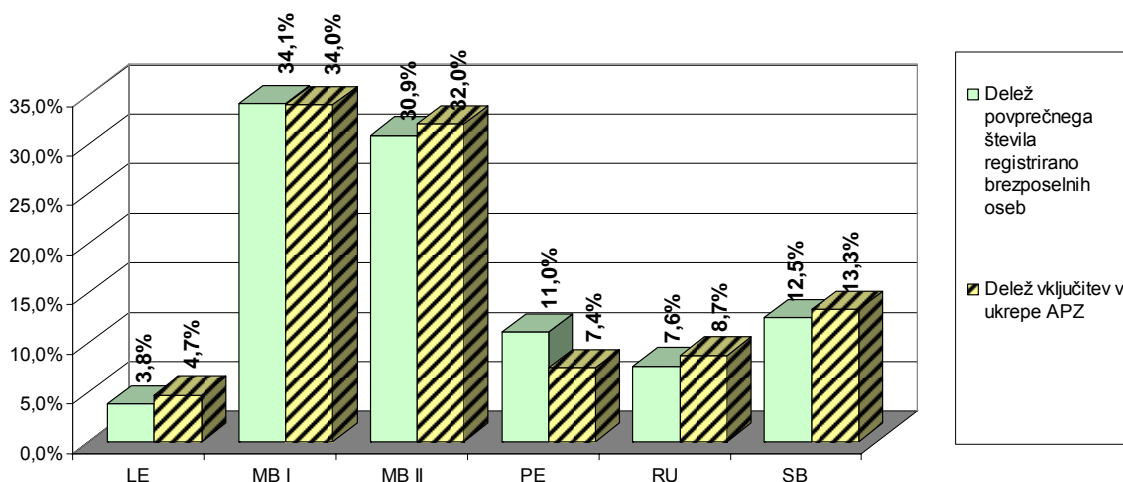

Med vsemi vključenimi je bilo 4.007 brezposelnih oseb vključenih v programe

sofinancirane iz ESS, od tega 623 oz 15,5 % iz OS Maribor.

GRAF 21: ŠTEVILO NOVIH VKLJUČITEV V UKREPE APZ SOFINANCIRANE IZ ESS V LETU 2007 – PRIMERJAVA MED OS

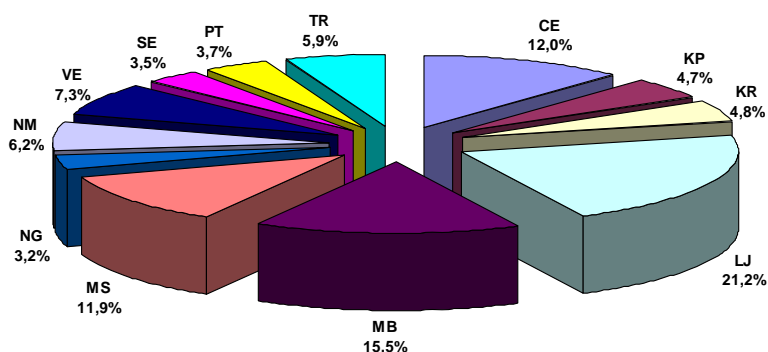

Na OS Maribor je bilo v letu 2007 porabljenih skupno za vključitve v Ukrepe

APZ 8.797.233,04 €, od tega iz ESS 1.125.963,68 €.

TABELA 4: PORABA SREDSTEV DRŽAVNEGA PRORAČUNA (IP) IN ESS V LETU 2007 V OBMOČNI SLUŽBI MARIBOR

UKREP I	PORABA IP	PORABA ESS	KVOTA IP	RAZLIKA med PORABO IP in KVOTO IP
Drugače o poklicih	0,00			
Pomoč pri načrtovanju poklicne poti in iskanju zaposlitve	101.492,55			
UŽU	0,00			
Klub za iskanje zaposlitve	192.880,37			
Delovni preizkus	65.370,42			
Zdravstveno zaposlitveno svetovanje	13.995,86			
Zaposlitveni sejmi	492,00			
Skupaj	374.231,20		269.400,06	-104.831,14
Delež porabe sredstev glede na odobreno kvoto				138,9%
UKREP II	PORABA IP	PORABA ESS	KVOTA IP	RAZLIKA med PORABO IP in KVOTO IP
Programi institucionalnega usposabljanja	483.861,39			
Priprave na potrjevanje NPK	0,00			
Potrjevanje NPK	8.937,01	48.139,83		
Delovni preizkus	113.078,01			
Usposabljanje na delovnem mestu	20.423,58	254.908,10		
Usposabljanje na delovnem mestu - Učne delavnice in učna podjetja	38.715,34			
Formalno izobraževanje	384.679,94	425.720,57		
UŽU	0,00			
PUM	1.201,20	7.988,93		
PHARE 2006	72,11			
Skupaj	1.050.968,58	736.757,43	1.339.205,75	288.237,17
Delež porabe sredstev glede na odobreno kvoto				78,5%
UKREP III	PORABA IP	PORABA ESS	KVOTA IP	RAZLIKA med PORABO IP in KVOTO IP
Pomoč pri samozaposlitvi	0,00			
Subvencije za samozaposlitev	182.946,01	13.672,00	210.000,00	
Spodbujanje novega zaposlovanja DBO prejemnikov DSP	907.603,68			
Spodbujanje novega zaposlovanja starejših	0,00	150.723,91		
Povračilo prispevkov delodajalca	4.012,12			
Nadomestitev dela plače invalidu in TZO	779.130,97		35.169,03	
Skupaj	1.873.692,78	164.395,91	1.425.371,27	-448.321,51
Delež porabe sredstev glede na odobreno kvoto				131,5%
UKREP IV	PORABA IP	PORABA ESS	KVOTA IP	RAZLIKA med PORABO IP in KVOTO IP
Javna dela	3.831.064,29		3.451.302,22	-379.762,07
Projekti zaposlitvenih programov pri neprofitnih delod.	0,00	224.810,34		
Subvencioniranje zaposlitev pri izvajanju PND in OA - II	541.312,51			
Skupaj	4.372.376,80	224.810,34		
SKUPAJ	7.671.269,36	1.125.963,68		

Poraba v EUR	8.797.233,04
Poraba v SIT	2.108.168.925,71

Med vsemi na novo vključenimi v Ukrepe APZ v letu 2007 je bila struktura sledeča:

- med vsemi na novo vključenimi so prevladovala ženske. Skupno je bilo vključenih 2.849 žensk oz. 66,5 %. Največ se jih je vključilo v:
 - formalno izobraževanje 716
 - programe institucionalnega usposabljanja 586
 - delavnice Pomoč pri načrtovanju poklicne poti in iskanju zaposlitve 526 in
 - javna dela 442

- med vključenimi so prevladovali **dolgotrajno brezposelni** v skupnem številu 1.913 oz. 44,7 %. Najpogosteje so se vključevali v:
 - programe javnih del 619
 - formalno izobraževanje 567 in
 - programe institucionalnega usposabljanja 272,
- med vsemi vključenimi je bilo **1.157 iskalcev prve zaposlitve** oz. 27 % vseh vključenih, najpogosteje pa so se vključevali v:
 - formalno izobraževanje 353

- delavnice Pomoč pri načrtovanju poklicne poti in iskanju zaposlitve 286
- programe institucionalnega usposabljanja 223
- v starosti od 40 do 50 let je bilo v ukrepe skupno vključenih 764 oz. 18 % brezposelnih oseb, od tega se jih je največ vključilo v:
 - programe institucionalnega usposabljanja 200
 - programe javnih del 134
 - delavnice Pomoč pri načrtovanju poklicne poti in iskanju zaposlitve 127 in
 - formalno izobraževanje 119
- med vsemi vključenimi v ukrepe APZ je bilo v letu 2007 - 685 oz. 16 % oseb,

starejših od 50 let, ki so se vključevale predvsem v:

- javna dela 341
- delavnice Pomoč pri načrtovanju poklicne poti in iskanju zaposlitve 103
- programe institucionalnega usposabljanja 83
- v ukrepe APZ je bilo skupno vključenih 190 **invalidov** in sicer največ v formalno izobraževanje, javna dela in delovni preizkus
- od vseh 4.282 vključenih je bilo 2.200 prejemnikov **Denarne socialne pomoči** na CSD oz. 51,3 %.

Podrobnejši pregled strukture vključenih se nahaja v tabelarnih pregledih od številke 28 do 31 v prilogi.

GRAF 22: VKLJUČITVE BREZPOSELNIH OSEB V UKREPE APZ V LETU 2007 - GLEDE NA POVPREČNO STRUKTURO BREZPOSELNIH OSEB

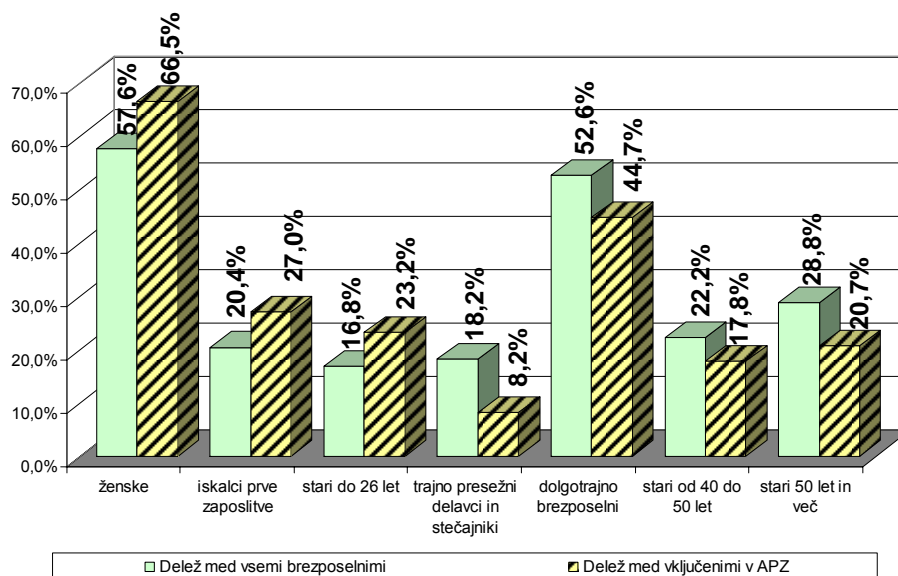

Z vključitvami v ukrepe APZ smo prispevali k ciljem zastavljenim v Poslovnem načrtu OS Maribor v letu 2007.

Podatki nam nazorno kažejo, da so ženske še zmeraj tiste, ki se hitreje in laže odločajo za spremembe in vključevanje v izobraževanje. Lahko bi tudi rekli, da aktivneje pristopajo k reševanju svoje brezposelnosti.

Od 4.282 brezposelnih oseb, ki so bile v letu 2007 vključene v ukrepe APZ, je bilo

624 oseb vključenih v programe, ki pomenijo neposredno vključitev v zaposlitev (npr. samozaposlitev, subvencije za zaposlitev delavcev,..) ter 3.658 oseb v programe, kjer vključitev neposredno ne pomeni zaposlitve. Med slednjimi se je do 16.4.2008 **zaposlilo skupno 1.016 oseb oz. 27,8 % vključenih**. Iz tabele 34 (v tabelarni prilogi) je razvidno število zaposlitev po posameznih ukrepih in čas v katerem so se osebe zaposlile.

GRAF 23: VKLJUČITVE BREZPOSELNIH OSEB V UKREPE APZ V LETU 2007 IN ZAPOSLOTIVE UDELEŽENCEV

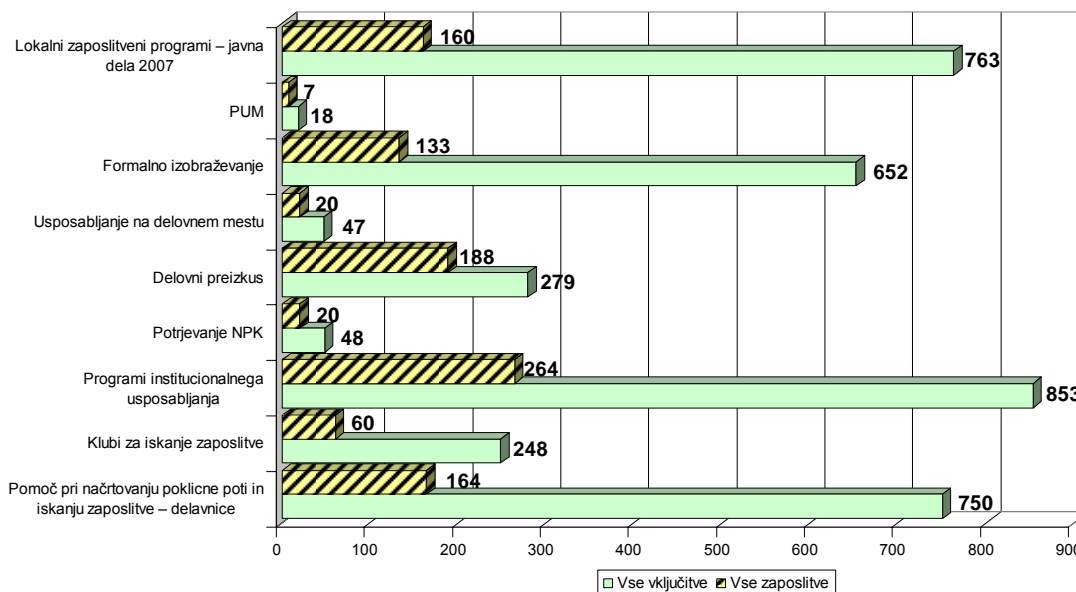

V celotnem spremljanem obdobju enega leta po vključitvi v ukrepe, je bil najvišji delež prehodov v zaposlitev iz Delovnega preizkusa (67,4 %), kar kaže na veliko učinkovitost tega ukrepa in doseganje njegovega cilja, sledijo mu Usposabljanje na delovnem mestu (42,6 %) in potrjevanje za NPK (41,7 %).

Tako se je:

- v času trajanja ukrepa zaposlilo 292 oseb oz. 28,7 % vseh, ki so se zaposlili. Pred zaključkom programa se je zaposlil najvišji delež udeležencev Kluba za iskanje zaposlitve (70,0 %), z 69,2 % deležem jim sledijo udeleženci Formalnega izobraževanja, ki je tudi ukrep z najdaljšo vključenostjo.
- v prvem mesecu po koncu ukrepa zaposlilo 59 oseb oz. 5,8 %. Najvišji delež zaposlitev je bil dosežen iz ukrepa Potrjevanje NPK.

- v obdobju 2 do 3 mesecev po zaključku programa zaposlilo 317 oseb oz. 31,2 % vseh, ki so se zaposlili. Najvišji delež zaposlitev v tem obdobju je bil med udeleženci Usposabljanja na delovnem mestu (85,0 %) in Delovnega preizkusa (81,4 %).
- v 4 do 6 mesecih po zaključku programa zaposlilo 207 oseb oz. 20,4 % vseh zaposlenih. V tem času se je zaposlilo največ udeležencev ukrepov Pomoč pri načrtovanju poklicne poti (35,4 %) in institucionalnega usposabljanja (29,9 %).

GRAF 24: PREGLED STRUKTURE ZAPOSILITEV PO POSAMEZNIH UKREPIH APZ V LETU 2007

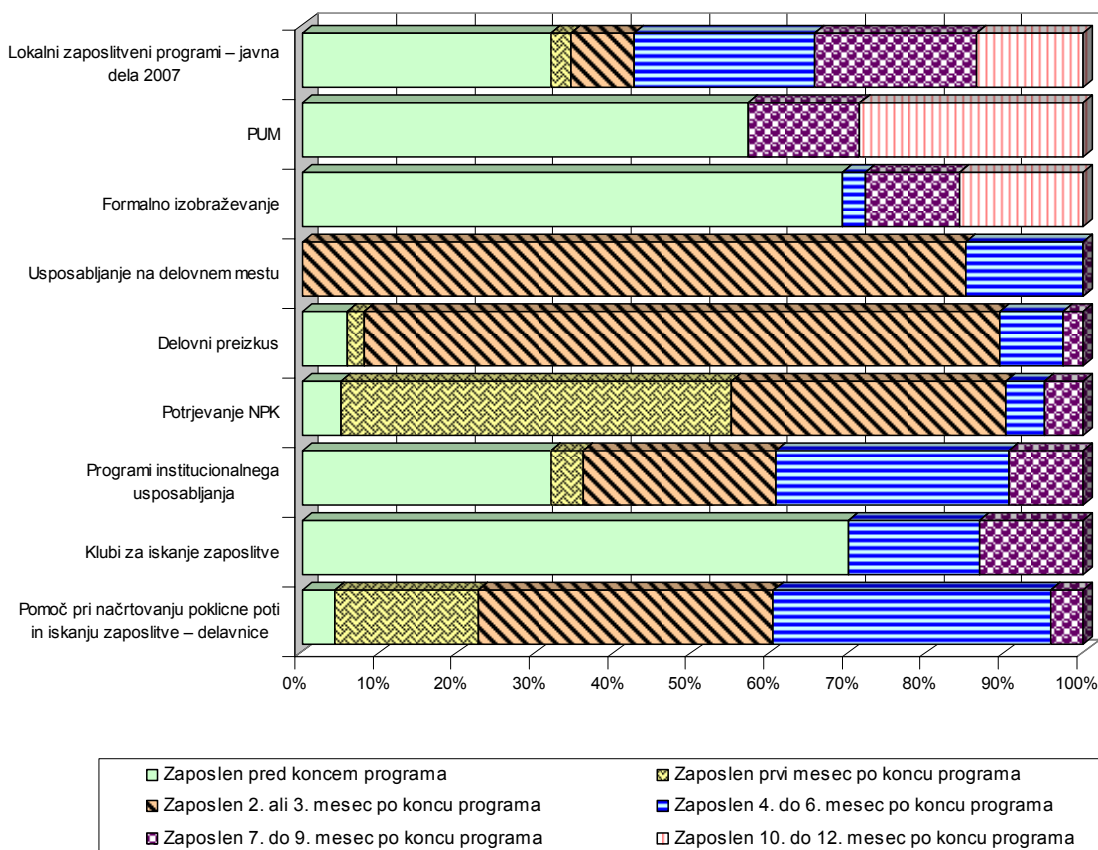

3.2.1. UKREP I: SVETOVANJE IN POMOČ PRI ISKANJU ZAPOSILITVE

3.2.1.1. POKLICNO IN ZAPOSILITVENO INFORMIRANJE, SVETOVANJE IN MOTIVIRANJE

Zakon o zaposlovanju in zavarovanju za primer brezposelnosti opredeljuje aktivnosti iz področja poklicne orientacije. Te aktivnosti so naslednje:

- poklicna orientacija šolajoče mladine,
- poklicna orientacija odraslih in
- Zoisove štipendije.

V ta sklop aktivnosti spada še vso delo, ki ga opravimo v Centru za informiranje in poklicno svetovanje (CIPS): CIPS je namenjen informativnemu in svetovalnemu delu za odrasle in mladino, nudi pomoč poklicnim svetovalcem iz Zavoda, šolskim svetovalnim delavcem ter številnim drugim posameznikom in institucijam.

Poklicna orientacija šolajoči mladini je preventivna dejavnost, ki jo zaradi drugačnih potreb Zavoda vedno bolj zmanjšujemo in skušamo prenesti na delavce šolskih svetovalnih služb. V ospredje stopa informativno, predvsem pa svetovalno delo z brezposelno populacijo. To delo postaja iz leta v leto zahtevnejše, saj je skoraj polovica nezaposlenih brez izobrazbe, več kot polovica je ženske populacije, veliko je invalidne in težje zaposlitve populacije.

V letu 2007 je razmerje med individualnim svetovanjem odraslim in mladini skoraj 3:1

v prid odraslim. Skupno število individualnih svetovanj za odrasle in mladino je znašalo 5.874 in se je od predhodnega leta povečalo za 745 svetovanj. Za odrasle je bilo opravljenih 4.201 (71,5 %) (leta 2006 je bilo za odrasle opravljenih 3.487 svetovanj) in 1.673 (28,5 %) svetovanj za mladino (v letu 2006 je bilo za mladino opravljenih 1.642 svetovanj). Število svetovanj se je v primerjavi s predhodnim letom povečalo za

20 %, seveda pa je potrebno poudariti, da se je število svetovalcev v letu 2006 povečalo za eno svetovalko za brezposelno populacijo. Ob tem so bile izvedene še skupinske oblike svetovanj za odrasle v obliki delavnic Skupinske oblike svetovanja (SOS), psihologi so izvajali skupinske oblike Hollandovega testa (SDS), sodelovali so tudi pri informativno motivacijskih seminarjih (IMS).

3.2.1.1.1. Splošno svetovanje in informiranje brezposelnih oseb v uradih za delo

Po prijavi brezposelnih oseb v evidenco urada za delo, so brezposelne osebe seznanjene s pravicami in obveznostmi. Informiranje poteka individualno in skupinsko, kar je odvisno od prostorskih možnosti posameznega urada za delo. **Informativna svetovanja**, kot skupinska oblika svetovanja, so organizirana na vseh uradih za delo, razen na Uradu za delo Pesnica, kjer poteka informiranje strank individualno.

Tako se je skupinskega informativnega svetovanja v letu 2007 udeležilo 4.135

brezposelnih oseb od skupno 5.823, ki so bili vabljeni. Svetovanja se je udeležilo v uradu za delo

- **Lenart** 257 brezposelnih oseb od 419 napotnih,
- **Maribor I** 1.317 brezposelnih oseb od 1.797 napotnih,
- **Maribor II** 1.688 brezposelnih oseb od 2.364 napotnih,
- **Ruše** 263 brezposelnih oseb od 383 napotnih,
- **Slovenska Bistrica** 610 brezposelnih oseb od 860 napotnih.

3.2.1.1.2. Centri za informiranje in poklicno svetovanje

Center za informiranje in poklicno svetovanje pri OS Maribor deluje že sedmo leto. Osnovni namen CIPS-a je že izražen v samem naslovu institucije. V letu 2007 je 10.921 ljudi obiskalo CIPS, kjer so lahko poiskali informacije iz področja zaposlovanja, izobraževanja doma in v tujini, štipendiranja, spoznavali so poklice in izobraževalne ustanove.

V primerjavi s predhodnim letom se je število obiskov v CIPSu povečalo za 1.100 obiskovalcev. K povečanju števila obiskov je predvsem prispevalo dejstvo, da so v letu 2007 v CIPSu potekali informacijsko motivacijski seminarji (IMS) za brezposelne osebe, vse leto pa je deloval

informacijski kotiček, kjer je bil obisk brezposelnih oseb prav tako zelo velik. V CIPSu so potekale tudi delavnice skupinskih oblik svetovanja (SOS in SDS).

Za mladino je bilo opravljenih 239 svetovanj ter 107 za odrasle. Posredovanih je bilo 3.154 telefonskih informacij. CIPS je obiskalo 327 skupin, v katerih je bilo 4.552 odraslih oseb, oziroma mladine.

TABELA 5: PREGLED OSNOVNIH AKTIVNOSTI CIPS-A V LETU 2006

	Telefonske informacije	INFORMIRANJE			SVETOVANJE			SKUPINE	
		MLADI	ODRASLI	SKUPAJ	MLADI	ODRASLI	SKUPAJ	število	posamez.
januar	345	308	272	580	59	6	65	18	217
februar	275	217	227	444	42	20	62	20	238
marec	361	359	433	792	40	4	44	33	415
april	252	298	311	609	8	8	16	23	360
maj	345	267	369	636	8	11	19	27	437
junij	267	94	304	398	7	6	13	26	274
julij	204	120	238	358	14	9	23	14	254
avgust	228	182	322	504	17	8	25	17	314
september	134	196	169	365	9	11	20	20	329
oktober	185	247	203	450	6	11	17	42	563
november	309	221	290	511	9	6	15	50	712
december	249	180	196	376	20	7	27	37	439
SKUPAJ	3.154	2.689	3.334	6.023	239	107	346	327	4.552

V letu 2007 je potekalo sodelovanje z vsemi osnovnimi in srednjimi šolami s področja OS Maribor, pa tudi s šolami iz sosednjih območnih služb. Intenzivno sodelovanje je potekalo z Univerzo v Mariboru, prav tako z višjimi strokovnimi šolami.

Organizirana so bila tudi informativna predavanja za dijake tretjih in četrtnih letnikov srednjih šol. Dijaki so dobili informacije, kako se prijavijo na zavodu, o

pisanju prošnje, vloge, o zaposlitvenem razgovoru in možnostih izobraževanja.

V CIPSu so v letu 2007 potekala predavanja za učence osmih in devetih razredov osnovnih šol: predavanj se je udeležilo 822 učencev iz 22 osnovnih šol, za njih je bilo pripravljenih 39 predavanj. Organizirani obiski dijakov so bili nekoliko bolj skromni: izvedenih je bilo 8 predavanj za 159 dijakov.

3.2.1.1.3. Poklicna orientacija

POKLICNA ORIENTACIJA ŠOLAJOČE MLADINE

Poklicna orientacija šolajoče mladine je bila do nedavnega ena izmed prioritarnih nalog psihologov - poklicnih svetovalcev. Zaradi vedno bolj obsežnega in pomembnega dela z odraslo brezposelno populacijo, pa se obseg svetovalnega dela z mladino vztrajno zmanjšuje in se v določenih segmentih prenaša na psihologe v osnovnih in srednjih šolah. Vendar ti strokovnjaki ne poznajo dovolj področja dela in zaposlovanja, ne poznajo zakonitosti, ki trenutno vladajo na trgu dela, zato je potrebno njihovo svetovanje

dopolniti s svetovanjem poklicnih svetovalcev na Zavodu. Svetovanje mladini poteka na Zavodu v prostorih CIPSa.

Na tem področju opravljajo psihologi - poklicni svetovalci naslednje naloge:

- poklicno svetovanje in informiranje mladini,
- posvetovalne pogovore z razredniki in šolskimi svetovalnimi delavci v 9. razredih osnovne šole,

- timska zdravniška svetovanja za učence 9. razredov osnovne šole,
- podeljevanje Zoisovih štipendij.

Primarno vlogo pri svetovanju dajejo psihologi - poklicni svetovalci delu z odraslo, brezposelno populacijo. Razmerja svetovalnega dela z odraslimi in z mladino bi naj bilo 70:30. V letu 2007 je bilo to razmerje preseženo v korist brezposelnim z 71,5 % individualnih svetovanj za odrasle in z 28,5 % svetovanj za mladino.

Število osnovnih šol na področju Območne službe Maribor že leta ostaja nespremenjeno in znaša 55 šol. Število zaključnih oddelkov v osnovnih šolah je bilo v šolskem letu 2006/07 110 (leto prej prav toliko) in število učencev v teh

oddelkih 2.113 (leto prej 2.189). Na osnovnih šolah je bilo zaposlenih 9 psihologov, 31 pedagogov in 24 socialnih delavcev. Psihologi – poklicni svetovalci vsako leto opravijo posvetovalne pogovore z razredniki zaključnih razredov. Teh pogovorov je bilo 70, za preostale oddelke (40 oddelkov) so psihologi – poklicni svetovalci opravili posvetovalne pogovore v začetku leta 2008. Opravljenih je bilo še 76 timskih zdravniških svetovanj pred oddajo prijave v srednjo šolo za učence, ki imajo zdravstvene omejitve. Opravljenih je bilo 812 individualnih svetovanj za učence (v letu 2006 794, v letu 2005 659 takih svetovanj). Individualna svetovanja se opravijo izključno za tiste učence in njihove starše, ki pridejo samoiniciativno na posvet v CIPS.

TABELA 6: REALIZACIJA NALOG NA PODROČJU POKLICNE ORIENTACIJE MLADINE NA OBMOČJU OBMOČNE SLUŽBE MARIBOR V LETU 2007

NALOGE	ŠTEVILO	URAD ZA DELO					SKUPAJ
		MB	LE	PE	RU	SB	
Individualna svetovanja za osnovnošolce	svetovanj	490	81	43	37	161	812
Posvetovalni pogovori z razredniki zaključnih razredov	oddelkov	50		6	4	10	70
Zdravniška svetovanja za učence zaključnih razredov	učencev	63		8	5		76

V letu 2007 je bilo opravljenih 1.673 individualnih svetovanj za mladino (leta 2006 1.642 svetovanj). Tudi tokrat je bilo opravljenih več svetovanj za dekleta (995) kot za fante (678). Za individualno svetovanje so najbolj zainteresirani osnovnošolci (812 ali 48 %), sledijo jim srednješolci (644 ali 38 %) in njim študenti (217 ali 14 %).

Glede na način dela je bilo mladini najpogosteje ponujeno svetovanje (v 1.502

primerih) in pa diagnostika (v 226 krat).

Načrt dela za leto 2007 predvideva 1.700 svetovanj za mladino, opravljenih pa je bilo 1.673 svetovanj ali 2 % manj svetovanj od načrtovanih.

V načrtu dela je bilo opredeljenih tudi 5.000 informiranj za mladino, opravljenih pa jih je bilo 4.736 ali 5 % manj od načrtovanega števila informiranj.

TABELA 7: SVETOVALNO DELO Z MLADINO V OBMOČNI SLUŽBI MARIBOR V LETU 2007

MESEC	VSI	SPOL		VRSTA STRANK			NAČIN DELA		
		M	Ž	OŠ	SŠ	ŠTUD.	DIAGNOSTIKA	SVETOVANJE	ZASTOPANJE
januar	213	84	129	119	84	10	25	187	2
februar	209	83	126	118	81	10	24	201	1
marec	129	46	83	35	67	27	31	120	
april	64	26	38	15	40	9	15	60	
maj	74	34	40	13	52	9	13	66	1
junij	55	21	34	9	32	14	10	47	
julij	78	28	50	6	45	27	3	77	
avgust	279	119	160	160	30	16	11	277	
september	279	125	154	154	81	21	30	184	1
oktober	123	51	72	72	55	40	20	115	
november	85	29	56	56	35	22	20	79	
december	85	32	53	53	42	12	24	89	
SKUPAJ	1.673	678	995	812	644	217	226	1.502	5

POKLICNA ORIENTACIJA PRED VKLJUČITVIJO V UKREPE

Število brezposelnih oseb je v OS Maribor ob koncu leta 2007 znašalo 10895 ali 13,5 % manj kot v decembru 2006. V tem številu je delež nezaposlenih žensk 56,6 %, visok je tudi delež nezaposlenih do 26. leta starosti (16,7 %), prav tako sta visoka deleža nezaposlenih starejših od 50 let (30,4 %) ter populacija dolgotrajno brezposelnih (53,1 %). Delo s populacijo brezposelnih je iz leta v leto bolj zahtevno (nizka izobrazbena struktura, dolgotrajna brezposelnost, socialna problematika, invalidi, kriminaliteta). Potrebno je veliko angažiranja za doseganje pozitivnih rezultatov: vključevanje v zaposlitev, prekvalifikacije, izobraževanje, usposabljanje. Ta populacija potrebuje prav tako veliko motivacijske podpore. Psihologi - poklicni svetovalci so vedno bolj angažirani pri pomoči brezposelnim, da dosegajo navedene cilje na eni strani, na

drugi strani pa vedno tesneje sodelujejo s svetovalci zaposlitve pri zahtevnih postopkih motiviranja brezposelne populacije.

Najbolj perspektivni del brezposelne populacije so predvsem mladi do 26. leta. Njih skušajo poklicni svetovalci motivirati za vključitev v različne programe izobraževanja, da si na tak način pridobijo večje zaposlitvene možnosti.

V letu 2007 so se nadaljevale v predhodnih letih začete in uspešne skupinske oblike svetovanja: psihologi – poklicni svetovalci so izvedli 16 delavnic SOS (skupinske oblike svetovanja), 7 delavnic SDS in vključeni so bili skupaj s svetovalci zaposlitve v informacijsko-motivacijske seminarje(11delavnic).

TABELA 8: SVETOVALNO DELO Z ODRASLIMI

MESEC	VSI	SPOL		STAROST			nepri- javljene	osip	zapos- leni	NAČIN DELA		
		M	Ž	do 26 let	26-40 l.	nad 40 l.				diagnostika	svetovanje	zastopanje
januar	228	96	132	163	36	8	7	11	3	14	225	3
februar	267	106	161	184	49	6	7	19	2	21	268	4
marec	341	126	215	206	98	16	15	5	1	50	293	11
april	364	121	243	198	132	17	15	2		30	356	19
maj	382	139	243	200	140	28	2	12		26	371	10
junij	354	122	232	181	110	44	7	12		32	312	14
julij	319	93	226	138	143	34			4	51	252	13
avgust	259	100	159	148	83	19	7		2	16	240	5
september	511	190	321	225	224	47	14		1	60	280	21
oktober	479	150	329	244	189	45			1	42	441	14
november	407	151	256	217	143	27	10	10		32	376	2
december	290	133	157	154	86	23	21	6		20	268	2
SKUPAJ	4.201	1.527	2.674	2.258	1.433	314	105	77	14	394	3.682	118

Iz tabele, ki predstavlja svetovalno delo z odraslimi je razvidno, da je bilo največ svetovalnega dela namenjenega prav mladim brezposelnim (2.258 ali 53,7 %), saj je to populacija, ki ji je potrebno nuditi največ pomoči, da se čim hitreje vključi v zaposlitev, v izobraževanje ali usposabljanje. Skupina brezposelnih v obdobju med 26. in 40. letom starosti predstavlja 34,1 % delež pri svetovalnem delu in skupina, starejša od 40 let predstavlja le 7,5 % delež svetovanj. Na svetovanje prihajajo tudi neprijavljeni na Zavodu – teh je bilo 105. Psihologi – poklicni svetovalci so v letu 2007 obravnavali 77 osipnikov, v glavnem iz srednješolskih programov.

Psihologi – poklicni svetovalci so v svetovalnem procesu pri brezposelnih osebah v 394 primerih ugotavljali sposobnosti in osebnostne lastnosti, s poudarkoma na zaposlitvi, izobraževanju in usposabljanju. Pri starejši brezposelni populaciji psihologi - svetovalci ne razpolagajo s podatki o sposobnostih in interesih (kot je to primer pri mlajših, ki so jih strokovno spremljali v obdobju generacijskega pristopa), zato je v teh primerih potrebno sproti ugotavljati sposobnosti in interese.

Največ svetovalnega dela z brezposelno populacijo je bilo opravljenega v mesecih september, oktober in november.

TABELA 9: ŠTEVILO INDIVIDUALNIH SVETOVANJ MLADINI IN ODRASLIM V LETU 2007

Urad za delo	Lenart	Maribor	Pesnica	Ruše	Sl. Bistrica	SKUPAJ
mladina		1.472	43	8	150	1.673
odrasli	121	3.337	103	283	357	4.201
SKUPAJ	121	4.809	146	291	507	5.874

Iz tabele je razvidno, da so psihologi - poklicni svetovalci v letu 2007 opravili 5.874 svetovanj, od tega 1.673 za mladino in 4.201 za odrasle. (v letu 2006 je bilo opravljenih 5.129 svetovanj). Razmerje svetovanj za mladino in odrasle je 28,5:71,5 (leta 2006 je bilo to razmerje 32:68), v načrtu za leto 2007 pa je bilo to razmerje predvideno 30:70, s čemer se bilo

preseženo načrtovano delo z odraslo populacijo.

Število svetovanj se je v primerjavi s predhodnim letom zvečalo za 745 svetovanj (oziroma za 14,5 %). Vzrok za takšen pozitiven premik v korist obravnave za brezposelne osebe je nekoliko zmanjšan

obseg dela z mladino in zelo intenzivno delo z nezaposleno populacijo.

V načrtu dela za leto 2007 je bilo predvidenih 3.000 svetovanj za odrasle, opravljenih pa je bilo 4.201 svetovanj, s čemer je bil presežen načrt za 40 %.

TABELA 10: ŠTEVILO INFORMIRANJ MLADINE IN ODRASLIH V LETU 2007

Urad za delo	Lenart	Maribor	Pesnica	Ruše	Sl. Bistrica	SKUPAJ
mladina	17	4.537	55		127	4.736
odrasli	64	4.626	95	163	1.165	6.113
SKUPAJ	81	9.163	150	163	1.292	10.849

V letu 2007 je bilo skupno število informiranj 10.849 (v letu 2006 – 9.098), od tega 4.736 za mladino in 6.113 za odrasle. Razmerje pri številu svetovanj za mladino in odrasle je 44:56 v korist odraslim. Opaziti je, da mladi potrebujejo pred odločitvijo za nadaljevanje

izobraževanja kvalitetne informacije, ki jih lahko dobijo v ustrezni službi zaposlovanja.

V načrtu dela za leto 2007 je bilo predvidenih 3.000 informiranj za odrasle, opravljenih pa je bilo 6.113 informiranj.

TABELA 11: ŠTEVILO SKUPINSKIH OBLIK DELA V LETU 2007: SOS – SKUPINSKA OBLIKA SVETOVANJA, SDS – INTERESNI TEST, IMS - INFORMATIVNO MOTIVACIJSKI SEMINAR

Urad za delo	Lenart	Maribor	Pesnica	Ruše	Slov. Bistrica	SKUPAJ
delavnice SOS	1	10	1	2	2	16
število oseb	11	76	4	16	18	121
delavnice SDS		7				7
število oseb		63				63
delavnica IMS		11				11
število oseb		203				203

Psihologi - poklicni svetovalci so v letu 2007 izvedli tri skupine različnih delavnic za odrasle:

- delavnice SOS (skupinska oblika svetovanja), izvedenih je bilo 16 delavnic, vključenih pa 121 brezposelnih oseb,

- delavnice SDS, izvedenih je bilo sedem delavnic, vključenih pa 63 brezposelnih,
- delavnica IMS (informacijsko – motivacijski seminar), izvedenih je bilo 11 delavnic, vključene pa so bile 203 osebe.

3.2.1.1.4. Drugače o poklicih

Cilj vključitve v ukrep Drugače o poklicih je seznaniti šolajočo mladino in brezposelne z različnimi, predvsem deficitarnimi poklici. Namen programa je, da bi udeleženci spoznali poklice in se na tej osnovi lažje odločali, ko načrtujejo kariero ter bili bolj motivirani za izobraževanje in delo v izbranem poklicu.

Poudarek programa je na organizaciji obiskov podjetij, kjer udeleženci spoznajo poklic v konkretni delovni situaciji, kadar pa to ni mogoče, se zagotovijo predavanja (predstavitev deficitarnih poklicev strokovnjakov različnih poklicnih področij).

V program je bilo v letu 2007 vključenih 79 udeležencev, od tega 32 brezposelnih oseb. Predstavitve so bil izvedene v

poklicih: kovinarstvo, gradbeništvo, elektro, gostinstvo, živilstvo, promet in avtoremontna stroka.

3.2.1.1.5. Zdravstveno zaposlitveno svetovanje

Zdravstveno zaposlitveno svetovanje je ukrep aktivne politike zaposlovanja, namenjen brezposelnim osebam, ki ga izvaja zdravnik specialist medicine dela, prometa in športa. Cilj aktivnosti je pomoč brezposelnim invalidom in drugim brezposelnim osebam z okvaro zdravja pri iskanju ustrezne primerne zaposlitve, ali pomoč in svetovanje pri vključitvi v ustrezen ukrep/aktivnost APZ ter priprava mnenja v postopku ugotavljanja

invalidnosti po Zakonu o zaposlitveni rehabilitaciji in zaposlovanju invalidov.

V letu 2007 se je zdravstveno zaposlitveno svetovanje izvajalo od meseca maja do konca decembra. V tem obdobju je bilo v aktivnost vključenih 422 brezposelnih oseb.

Aktivnost se je financirala iz integralnega proračuna.

3.2.1.2. POMOČ PRI ISKANJU ZAPOSLOTITVE

3.2.1.2.1. Pomoč pri načrtovanju poklicne poti in iskanju zaposlitve - delavnica

Programi pomoči pri načrtovanju poklicne poti in iskanju zaposlitve so namenjeni osebam, ki še nimajo izoblikovanega zaposlitvenega ali poklicnega cilja oziroma ne vedo kako ga doseči. Cilj vključitev v omenjene programe je aktiviranje in motiviranje brezposelnih oseb za reševanje lastne situacije brezposelnosti na takšen način, da si pridobijo veščine iskanja zaposlitve, komunikacijske in socialne veščine, ki so nujno potrebne za aktivno iskanje zaposlitve, usposabljanje za učinkovitejše nastopanje na trgu dela, pomoč pri načrtovanju poklicne poti ter kreiranju svoje nadaljnje poklicne poti.

V programe Pomoči pri načrtovanju poklicne poti in iskanju zaposlitve je Območna služba Maribor v letu 2007 vključila 750 oseb, od tega je bil delež žensk 70,1 %. Izvajali smo naslednje programe:

- 474 vključitev je bilo realiziranih v dvodnevni delavnici **A1 Poti do dela in zaposlitve**, ki so jo skozi vse

leto intenzivno izvajali izbrani zunanji izvajalci Zavoda. Skozi vse leto je bilo izvedenih 44 delavnic.

- 49 vključitev je bilo realiziranih v 5 delavnicah **A2 Priprava na učenje**, ki so bile izvedene pred pričetkom šolskega leta. Delavnica je namenjena osebam, ki se po daljšem premoru ponovno vključujejo v izobraževanje in služi osvežitvi učnih metod in pristopov k učenju.
- Izvajali smo trimesečne delavnice **A3 Druga možnost**, ki so namenjene starejšim brezposelnim osebam, ki so iz različnih razlogov težje ali težko zaposljivi. Delavnica v 6-ih sklopih udeležence motivira in jim pomaga, da spoznajo sebe, svoje potenciale, izboljšajo komunikacijo, spoznajo trg dela in pridobijo veščine aktivnega iskanja zaposlitve. V delavnico je bilo vključenih 87 oseb.
- Delavnice »**Skupinske oblike svetovanja**« (**SOS**) so namenjene brezposelnim osebam od pete stopnje izobrazbe naprej. Ta skupinska oblika

svetovanja je namenjena usposabljanju nezaposlenih, da se čim uspešneje znajdejo na trgu dela, da spoznajo zakonitosti, ki vladajo na trgu dela in da uspešno rešujejo probleme, tudi osebne, s katerimi se soočajo zaradi nezaposlenosti. Delavnice se izvajajo dva dni, po potrebi pa so se lahko vključeni po delavnici oglasijo pri psihologu na individualno

svetovanje. V navedene delavnice je bilo vključenih 87 udeležencev.

- Delavnice **Zaposlitev kot prednost** so namenjene dolgotrajno brezposelnim osebam s ciljem usmerjanja njihovih aktivnosti v aktivnejšo vlogo na trgu dela. V letu 2007 je bilo v delavnico vključenih 53 brezposelnih oseb.

3.2.1.2.2. Klubi za iskanje zaposlitve

Cilj vključitve v Klub za iskanje zaposlitve je čim prej dobiti zaposlitev, ki je za iskalca glede na trenutne razmere najbolj ustrezna. Udeleženci se v klubu naučijo veščin iskanja zaposlitve in vzpostavijo stike s potencialnimi delodajalci. Ves čas kluba udeleženci dejansko iščejo zaposlitev, ob tem pa jim je zagotovljena strokovna pomoč in prostor, opremljen s telefoni, računalniki in informativnimi gradivi.

Na področju OS Maribor so v letu 2007 klube izvajali trije izvajalci, izbrani na javnem razpisu. Program je bil financiran iz integralnega proračuna.

V letu 2007 je bilo v klube vključenih 248 oseb oz. 13 oseb več kot v letu 2006. V skladu s smernicami Zavoda so prevladovale ženske, vključenih jih je bilo kar 207 (83,5 %). Dokaj enakomerno so bile vključene različne starostne skupine, razen starejših od 50 let in mlajših od 18 let. Po stopnji izobrazbe je bilo največ vključenih tistih z dokončano V. stopnjo izobrazbe. Po času trajanja brezposelnosti so prevladovale kratkotrajno brezposelne osebe (do treh mesecev prijave na Zavodu), kar pa je razumljivo, saj so se v klube množično napotovali osebe, ki so v letu 2007 zaključile izobraževanje. Ker so bile v času izobraževanja v posebni evidenci, se je čas prijave štel od ponovne prijave v evidenco brezposelnih oseb.

3.2.2. UKREP II: USPOSABLJANJE IN IZOBRAŽEVANJE

3.2.2.1. PROGRAMI INSTITUCIONALNEGA USPOSABLJANJA IN NACIONALNE POKLICNE KVALIFIKACIJE

3.2.2.1.1. Programi institucionalnega usposabljanja

Programi izpopolnjevanja in usposabljanja so se v letu 2007 izvajali v obliki tečajev, predavanj, seminarjev in drugih programov usposabljanja za pridobivanje dodatnih ali poglobljanje pridobljenih znanj, spretnosti in sposobnosti. Udeleženci so se v teh programih usposobili za opravljanje različnih del in nalog in si s tem se povečali svoje zaposlitvene možnosti.

Izvajalci programov izpopolnjevanja in usposabljanja so bili izbrani na javnem razpisu.

Program je bil prednostno namenjen brezposelnim osebam brez ustrezne izobrazbe, brez delovnih izkušenj, tistim s suficitarnimi poklici, mladim do 26 let,

Romom ter prejemnikom denarne socialne pomoči.

V letu 2007 je bilo v vse programe Institucionalnega usposabljanja vključenih 853 oseb (81 oseb več kot v letu 2006), od tega 586 žensk. Največ vključitev je bilo v:

- tečaje tujih jezikov (253 oseb),
- različne računalniške tečaje (177 oseb),
- vozniške izpite »C«, »E«, »D« kategorije (106 oseb),

- v tečaj računalništva za prodajalce se je vključilo 87 oseb,
- v tečaj usposabljanja za knjigovodska dela 64 oseb,
- ter v različne druge programe usposabljanja in izobraževanja kot so: tečaj varjenja, tečaj za viličarista in druge programe, s katerimi so si brezposelne osebe izboljšane svoje zaposlitvene možnosti.

3.2.2.1.2. *Potrjevanje Nacionalnih poklicnih kvalifikacij (NPK)*

V letu 2007 je zavod izvajal le postopek potrjevanje NPK. Cilj so povečanje zaposljivosti brezposelnih oseb, dvig kvalifikacijske ravni ter zmanjšanje strukturnega neskladja na trgu dela. Ciljna skupina so bile vse brezposelne osebe. Ukrep se je v letu 2007 v celoti financiral iz državnega proračuna (IP), medtem ko se je v preteklih letih financiral v celoti iz Evropskega socialnega sklada.

Preverjanje in potrjevanje NPK so izvajali izvajalci vpisani v katalog poklicnih kvalifikacij na Centru za poklicno izobraževanje.

V letu 2007 je bilo v NPK vključenih 48 oseb, medtem ko je bilo v letu 2006 kar

660 vključitev, kar je posledica tega, da so si brezposelne osebe stroške priprav za preverjanje in potrjevanje NPK krile same, zavod pa jim je na osnovi sklenjene pogodbe povrnil strošek potrjevanja, potne stroške ter zdravniški pregled (pri NPK, kjer je to potrebno). Še zmeraj se je največ brezposelnih oseb vključilo v programe za pridobitev NPK voznik v cestnem prometu in varnostnik – skupno 36 oseb. Ostale vključitve (10 oseb) so bile v NPK – CNC operater ter NPK maser (2 osebi). Večina vključenih je bilo moških (62,5 %) z doseženo srednjo poklicno oz. strokovno izobrazbo ter v starosti 25 do 50 let. Narasel pa je odstotek vključenih žensk – iz 21,4 % v letu 2006 na 37,5 % v letu 2007.

3.2.2.2. *PROGRAMI PRAKTIČNEGA USPOSABLJANJA*

3.2.2.2.1. *Delovni preizkus*

V letu 2007 smo izvajali podaktivnost Delovni preizkus v skladu z javnim povabilom delodajalcem. S vključevanjem v podaktivnost smo pričeli v mesecu marcu.

Cilj vključitve v delovni preizkus je pridobitev delovnih izkušenj na konkretnih delovnih nalogah z namenom dopolnitve zaposlitvenega načrta, izobraževanja ali zaposlitve. Delovni preizkus omogoča

delodajalcu, da ugotovi, ali je izbrana oseba zdravstveno in delovno primerna za opravljanje konkretnega dela.

V letu 2007 je bilo v podaktivnost vključenih 279 oseb, kar je v primerjavi z letom 2006 za 31,28 % manj vključitev.

Med vključenimi v letu 2007 je bilo:

- 174 žensk oz. 62,4 % vseh vključenih,
- največ vključenih s IV. stopnjo izobrazbe (97 oseb oz. 34,8 % vseh

- vklučenih), sledita V. stopnja izobrazbe (84 oseb oz. 30,1 % vseh vključenih) in I. stopnja (58 oseb oz. 20,8 %),
- največ vključenih v starosti od 30 – 40 leta (72 oseb oz. 25,8 %),

- 72 oseb je bilo starih do 25 let in iskalcev prve zaposlitve, kar znaša 25,8 % vseh vključenih,
- vključenih je bilo 38 invalidnih oseb oz. 13,6 % vseh vključenih. V primerjavi z letom 2006 je bilo vključenih 10 invalidnih oseb manj.

3.2.2.2. Usposabljanje na delovnem mestu

Aktivnost usposabljanje na delovnem mestu se je v skladu z javnim povabilom delodajalcem za leto 2007 izvajala v času od junija do konca septembra.

Novost, ki ga je Zavod uvedel s povabilom za leto 2007 je bila refundacija vseh upravičenih stroškov delodajalcu, tudi dodatka za aktivnost in prevoz. Glede na kratek čas izvajanja programa se je v program vključilo 47 udeležencev, od tega 31 žensk, kar predstavlja 66,0 %.

V strukturi vključenih v aktivnost je bilo:

- 29 starih med 25 - 40 leti (61,7 %),
- 24 (51,1 %) s V. stopnjo izobrazbe in 12 (25,5 %) s IV. stopnjo izobrazbe,
- 11 (23,4 %) jih je bilo pred vključitvijo prijavljenih v evidenci Zavoda od 6 do 9 mesecev,
- 18 oseb (38,3 %) pa takšnih, ki so bili v evidenci Zavoda prijavljeni od 0 do 6 mesecev,
- 15 udeležencev (31,9 %) je bilo dolgotrajno brezposelnih oseb, 5 (10,6

%) med njimi pa je bilo iskalcev prve zaposlitve.

V skladu z navodili Ministrstva za delo, družino in socialne zadeve je bilo opravljenih tudi 5 % preverjanj na kraju samem pri izvajalcih v času izvajanja aktivnosti.

V usposabljanje na delovnem mestu je bilo v letu 2007 vključenih tudi 113 oseb, s katerimi smo sklenili pogodbe konec leta 2006. Pregled časa trajanja posameznih vključitev v letu 2007 je naslednji:

- 20 vključitev za 6 mesecev
- 7 vključitev za 4 mesece
- 33 vključitev za 3 mesece
- 12 vključitev za 2 meseca
- 41 vključitev za 1 mesec.

Navedenih 113 vključitev ni zajetih v statističnih podatkih za leto 2007, saj so bile pogodbe sklenjene in aktivirane že v letu 2006.

3.2.2.3. PROGRAMI IZOBRAŽEVANJA

3.2.2.3.1. Formalno izobraževanje

Formalno izobraževanje omogoča brezposelnim osebam pridobitev formalne izobrazbe po celotni vertikali izobraževalnega sistema do vključno VI. stopnje izobrazbe. Cilji programa so povečanje zaposljivosti brezposelnih oseb, dvig izobrazbene in kvalifikacijske ravni ter zmanjšanje strukturnega neskladja na trgu dela. Prednostno je program namenjen

mladim brezposelnim osebam do 26. leta starosti brez poklicne oz. strokovne izobrazbe, vse brezposelne osebe s poklicno in strokovno izobrazbo, ki na tem področju ne morejo najti zaposlitve, pa so se lahko v program vključile po dvanajstih mesecih prijave na Zavodu. Ostale brezposelne osebe so se v program lahko

vključevale na podlagi strokovne obravnave območne službe.

Program za vsako šolsko leto na predlog ZRSZ pripravita Ministrstvo za delo, družino in socialne zadeve in Ministrstvo za šolstvo, znanost in šport, sprejme pa ga Vlada Republike Slovenije.

V podaktivnost Formalno izobraževanje je bilo v letu 2007 vključenih skupno 1009 oseb, kar je za 22,8 % več kot leto poprej in sicer: 652 v š.l. 2006/2007 in 357 v š.l.2007/2008.

Največ brezposelnih se je vključilo v izobraževalne programe bolničar, prodajalec, ekonomski tehnik, vzgojitelj predšolskih otrok in komunala.

Območna služba Maribor že od začetkov izvajanja Programa Formalnega izobraževanja (od leta 1998) vključuje brezposelne osebe tudi v program Osnovne

šole za odrasle. Število vključenih je skozi vsa leta konstantno – okrog 20 oseb. Vključujejo se pretežno brezposelne osebe romske narodnosti, ki jim je omogočeno obiskovanje osnovne šole v celotnem razponu – od opismenjevanja (I. – IV. razred) pa vse do 9. razreda. V letu 2007 je bilo vključenih v Osnovno šolo za odrasle 17 oseb.

Med vključenimi prevladujejo ženske (71,0 %). Dolgotrajno brezposelnih je 567 (56,2 %). Približno enak delež je iskalcev prve zaposlitve ter mladih do 26 let – obojih je okoli 35 %.

V letu 2007 je bila Območna služba Maribor partner pri Strokovnem aktivu svetovalnega središča Maribor, kjer je s področja Programa izobraževanja za brezposelne osebe septembra vodjem izobraževalnih organizacij predstavila novosti v programu izobraževanja za šolsko leto 2007/2008.

3.2.2.3.2. PUM - Projektno učenje za mlajše odrasle

V letu 2007 je Zavod izvajal v okviru Programa izobraževanja za brezposelne osebe tudi program Projektno učenje za mlajše odrasle (PUM). V PUM so se izvajale aktivnosti, ki so udeležencem pomagale izboljšati splošno razgledanost in prožnost mišljenja ter pridobiti znanja, ki so jim omogočila uspešno ponovno vključitev v šolanje in vsakdanje življenje.

Stroške izvedbe programa je krilo Ministrstvo za šolstvo, znanost in šport,

pravice, ki pripadajo udeležencem pa so bile financirane preko Zavoda iz integralnega proračuna.

V letu 2007 je bilo skupno vključenih 30 oseb. Izmed 15, ki so s programom zaključili konec avgusta, so štirje vključeni v izobraževanje, dva pa sta se zaposlila. V ukrep se je v novem šolskem letu 2007/2008 vključilo 15 brezposelnih oseb.

3.2.3. UKREP III: SPODBUJANJE ZAPOSLOVANJA IN SAMOZAPOSLOVANJA

3.2.3.1. SPODBUJANJE SAMOZAPOSLOVANJA

3.2.3.1.1. Subvencija za samozaposlitev

Subvencija za samozaposlitev prispeva k odpiranju novih delovnih mest, saj se brezposelne osebe, s tem ko pridobijo

nepovratna sredstva, lažje odločijo za samostojno podjetništvo.

V letu 2007 so bila planirana sredstva za izvajanje programa subvencija za samozaposlitev le iz integralnega proračuna. Za Območno službo Maribor je bilo načrtovanih 100 subvencij za samozaposlitev v višini 2.100€. Program se je izvajal na podlagi sprejetega kataloga za izvajanje programa APZ v letu 2007/2008, kjer je bila določena ciljna skupina za vključitev v program subvencija za samozaposlitev. Tako so se v program lahko vključevale le brezposelne osebe, ki so samozaposlitev načrtovali oziroma o njej razmišljale že v letu 2006 in realizirale v letu 2007.

V letu 2007 je bilo v aktivnost vključenih 85 brezposelnih oseb iz opredeljene ciljne skupine. Samozaposlitev je realiziralo 33 žensk, kar znaša 38,8 % od vseh realiziranih samozaposlitev in je za 2,2 % več kot preteklo leto. Med samozaposlenimi z več kot 56 % prevladujejo kandidati stari od 27 do 40 let, in z dobrimi 38 % kandidati s V.

stopnjo strokovne izobrazbe. Zanimiv pa je podatek, da so realizirale samozaposlitev v največji meri dolgotrajno brezposelne osebe in sicer kar 40 % vseh realizacij, kar pomeni, da je samozaposlitev lahko izhod iz brezposelnosti.

Tudi v letu 2007 prevladujejo samozaposlitve na področju poslovnih storitev in osebnih storitev. Še vedno se brezposelne osebe samozaposlujejo v trgovini, gostinstvu in gradbeništvu, medtem ko na področju kmetijstva samozaposlovanje upada.

Sredstva za pospeševanje samozaposlovanja na podlagi javnega razpisa dodeljujejo tudi nekatere občine na območju Območne službe Maribor. Občina Maribor tesno sodeluje z Zavodom pri podelitvi sredstev za samozaposlitev. Subvencijo je v letu 2007 prejelo 127 oseb, ki stalno bivajo na območju mestne občine Maribor.

3.2.3.2. SUBVENCije ZA ZAPOSLOVANJE TEŽJE ZAPOSLOJIVIH SKUPIN BREZPOSELNIH OSEB

3.2.3.2.1. Spodbujanje novega zaposlovanja dolgotrajno brezposelnih oseb — prejemnikov DSP

V letu 2007 je bilo v ukrep Spodbujanje novega zaposlovanja dolgotrajno brezposelnih oseb – prejemnikov DSP vključenih 59 oseb od tega 25 zaposlenih

za določen čas in 34 za nedoločen čas. V letu 2006 je bilo vključenih 54 oseb oz. 5 oseb manj.

TABELA 12: STAROSTNA STRUKTURA VKLJUČENIH V SPODBUJANJE NOVEGA ZAPOSLOVANJA DOLGOTRAJNO BREZPOSELNIH OSEB

Leta starosti	Število vključitev po starosti	Starostna struktura vključenih (v %)	Število vključenih žensk po starosti	Starostna struktura vključenih žensk (v %)	Delež žensk med vsemi vključenimi (v %)
• Od 18 do 25 let	15	25,4	8	22,2	53,3
• Od 25 do 30 let	17	28,8	12	33,3	70,6
• Od 30 do 40 let	12	20,3	8	22,2	66,7
• Od 40 do 50 let	11	18,6	7	19,4	63,6
• Od 50 do 60 let	4	6,8	1	2,8	25,0
SKUPAJ	59	100,0	36	100,0	61,0

V ukrep je bilo skupaj vključenih 59 brezposelnih oseb, od tega 36 žensk oz. 61,0 %. Največ vključenih je bilo v starostni skupini od 25 do 30 let, skoraj 75

% vseh vključenih pa je mlajših od 40 let. Med vključenimi je bilo 39,0 % iskalcev prve zaposlitve. Lahko torej rečemo, da je ta ukrep pripomogel pri zaposlovanju

predvsem mlajših brezposelnih oseb, ki sicer na trgu dela težje najdejo priložnost za zaposlitev, najpogosteje prav zaradi pomanjkanja delovnih izkušenj. Med vključenimi je bilo tudi 15 oseb oz. 25,4 % starejših od 40 let ter 3 invalidi oz. 5,1 % vključenih v ta ukrep. Ukrep je tako nudil

možnost za zaposlitev tudi tej skupini težje zaposljivih brezposelni oseb. Iz strukture vključenih glede na trajanje brezposelnosti (Tabela 11) pa je razvidno, da ukrep dosega svoj namen, saj je bilo več kot polovica vključenih prijavljenih v evidenci Zavoda več kot 2 leti.

TABELA 13: STRUKTURA VKLJUČENIH V SPODBUJANJE NOVEGA ZAPOSLOVANJA DOLGOTRAJNO BREZPOSELNIH OSEB PO TRAJANJU BREZPOSELNOSTI

Trajanje brezposelnosti	Število vključitev po trajanju brezposelnosti	Struktura vključenih po trajanju (v %)	Število vključenih žensk po trajanju	Struktura vključenih žensk po trajanju brezposelnosti (v %)	Delež žensk med vsemi vključenimi (v %)
• Od 1 do 2 leti	27	45,8	15	41,7	55,6
• Od 2 do 3 leta	14	23,7	9	25,0	64,3
• Od 3 do 5 let	11	18,6	6	16,7	54,5
• Od 5 do 8let	4	6,8	4	11,1	100,0
• 8 let in več	3	5,1	2	5,6	66,7
SKUPAJ	59	100,0	36	100,0	61,0

3.2.3.2.2. Spodbujanje novega zaposlovanja starejših v letu 2007

Program spodbujanje novega zaposlovanja starejših 2, v obliki subvencije za zaposlitev, se izvaja v okviru javnega razpisa s ciljem povečevanja zaposlovanja starejših od 50 let. Ukrep se v celoti financira iz Evropskega socialnega sklada.

V letu 2007 je bilo konec maja izbranih na območju Območne službe Maribor 105 projektov. Pogodbe so bile sklenjene s 40 izbranimi prijavitelji, ki so zaposlili 60 brezposelnih oseb starejših od 50 let. Ostali izbrani prijavitelji so odstopili od izvajanja projektov, nekaj zaposlitev je bilo realiziranih iz drugih Območnih služb Zavoda. Zaposlovanje starejših je potekalo

v večini primerov v družbah z omejeno odgovornostjo, v invalidskih podjetjih, pri samostojnih podjetnikih in v različnih drugih institucijah (društva, zavodi, občine..). Izmed vseh zaposlenih oseb je 41,7 % žensk, v večini primerov so se zaposlile osebe s IV. In V. stopnjo izobrazbe.

Izbrani prijavitelji so lahko pridobili največ 6.000 € za zaposlitev brezposelne osebe za čas enega leta. Ob izvajanju kontrole na kraju samem je bilo ugotovljeno, da so tako delodajalci kot tudi vključene brezposelne osebe z zaposlitvijo zadovoljne.

3.2.3.2.3. Povračilo prispevkov delodajalca

V letu 2007 je bilo oddanih 5 vlog za povračilo prispevkov delodajalca. Dve 2 vlogi sta bili zavrnjeni že v postopku pridobivanja informacij s strani delodajalca, saj brezposelne osebi nista izpolnjevale pogojev ciljnih skupin navedenih v 48.a členu Zakona o zaposlovanju in zavarovanju za primer brezposelnosti (ZZZPB-UPB1). Dve vlogi sta bili zavrnjeni - ena zaradi zamude roka za

oddajo vloge in druga zaradi predčasne zaposlitve brezposelne osebe za čas nadomeščanja porodnice.

Izdana je bila 1 pozitivna odločba. Zaradi ozkih ciljnih skupin, za katere lahko delodajalci uveljavljajo ukrep, je le-ta za delodajalce premalo zanimiv.

3.2.4. UKREP IV: PROGRAMI ZA POVEČANJE SOCIALNE VKLJUČENOSTI

3.2.4.1. JAVNA DELA

Z Zakonom o zaposlovanju in zavarovanju za primer brezposelnosti so javna dela opredeljena kot lokalni ali nacionalni zaposlitveni programi, ki so namenjeni vzpodbujanju razvoja novih delovnih mest ter ohranitvi in razvoju delovnih sposobnosti brezposelnih oseb. Organizirajo in izvajajo se na področju socialnega varstva, izobraževanja, kulture, kmetijstva in gozdarstva, urejanja okolja in ekologije in kot razvojni programi javnih del.

Razpis za izbor programov javnih del za leto 2007 je bil objavljen v Uradnem listu RS št. 112/06 dne 03.11.2006. Kvota razpoložljivih sredstev za Območno službo Maribor je znašala 2.876.302,22 €. Izbor je bil v pristojnosti razpisne komisije Območne službe Maribor. Za Območno službo Maribor je bil razpis zaradi razdelitve vseh razpoložljivih sredstev z dnem 22.12.2006 zaprt (Uradni list št. RS 136/06).

Na razpis za izbor lokalnih programov javnih del so prijavitelji prijaviili 404 programe, od katerih so bili za izvajanje javnih del v letu 2007 izbrani 303 z 480 odobrenimi mesti. Izbranih je bilo tudi 16 programov nacionalnega značaja z 63 odobrenimi mesti. V izvajane programe je bilo v letu 2007 kumulativno vključenih 763 udeležencev, od tega 442 žensk.

V programe javnih del so se vključevale osebe iz ciljnih skupin, ki so bile opredeljene v Javnem razpisu za izbor programov javnih del v RS za leto 2007 po posameznih območnih službah.

Osnova za obračun plače je bil delež minimalne plače po stopnji strokovne usposobljenosti, ki je opredeljen v 53.a členu ZZZPB. Pri določanju deleža financiranja Zavoda za posamezne občine se upošteva razvrstitev občin, ki sodijo v območja z višjo stopnjo brezposelnosti od povprečne v RS in povprečna stopnja brezposelnosti v posameznih občinah. Zaradi visoke stopnje brezposelnosti se je delež financiranja javnih del v OS Maribor v letu 2007 gibal od 60 % do 80 % (večina lokalnih programov je bila financirana s strani Zavoda v višini 80 % deleža minimalne plače). Za vključitev vsake brezposelne osebe, starejše od 50 let, osebe, pri kateri je ugotovljen upad delovnih sposobnosti, ki nima za posledico statusa invalidnosti ali invalidne brezposelne osebe, je Zavod izplačeval še dodatnih 50 % deleža minimalne plače, ki ga je sicer zagotavljal naročnik ali izvajalec javnega dela.

Udeleženci javnih del so bili v programe vključeni 30 ur tedensko, kar (v skladu s Programom javnih del za leti 2007 in 2008) šteje kot polni delovni čas

Z namenom spremljanja izvajanja programov javnih del je bilo v letu 2007 izvedenih 41 nadzorov v programih javnih del s strani Območne službe Maribor. Ob spremljanju programov ni bilo ugotovljenih večjih kršitev, izvajalci so bili opozorjeni na manjše pomanjkljivosti in pozvani k odpravi le-teh.

3.2.4.2. PROJEKTI ZAPOSLOTIVENIH PROGRAMOV PRI NEPROFITNIH DELODAJALCIH

V okviru javnega razpisa za izbor Projektov zaposlitvenih programov pri neprofitnih delodajalcih, je bilo na Območni službi Maribor sklenjenih 33 pogodb z izbranimi delodajalci. V programe se je v mesecu juniju vključilo 51 brezposelnih oseb. Pogodbe z izvajalci so sklenjene za obdobje enega leta, vključene pa so brezposelne osebe, ki so bile pred zaposlitvijo prijavljene v evidence zavoda najmanj dve leti (vključno z vključitvijo v javna dela) oz. brezposelne osebe z ugotovljeno zaposlitveno oviranostjo na zdravstvenem ali socialnem področju.

Kot upravičeni stroški sofinancirane zaposlitve v višini 750,00 € mesečno se štejejo: stroški prevoza, prehrane, plače v višini I. bruta, ter strošek opravljenega zdravniškega pregleda.

Med vsemi vključenimi v subvencionirano zaposlitev je bilo 34 žensk (67 %) in 24 (47 %) starih nad 40 let. Med vključenimi je bilo tudi 13 prejemnikov denarnih socialnih pomoči pri Centrih za socialno delo.

3.2.5. UKREP VII: AKTIVNOST, KI SE NADALJUJEJO IZ LETA 2006

3.2.5.1. SUBVENCIONIRANJE ZAPOSLOTITEV PRI IZVAJANJU POMOČI NA DOMU, OSEBNE ASISTENCE IN OSKRBOVANJE INVALIDOV - PROGRAM »INVALIDI INVALIDOM«

V letu 2001 je bil objavljen Javni razpis za dodelitev sredstev za subvencioniranje zaposlitev pri izvajanju pomoči na domu, katerega namen je bil z subvencioniranjem zaposlitev določenim skupinam brezposelnih oseb vzpodbujati zaposlovanje v novi dejavnosti, ki se je predhodno izvajala predvsem skozi programe javnih del. Ker se je konec leta 2004 program iztekal, je bilo sprejeto dopolnilo navodila, da se program lahko podaljša, če se delodajalec s pogodbo zaveže, da bo imel upravičenca zaposlenega za najmanj dvojno dobo trajanja ukrepa, to je nadaljnja tri leta od izteka prvega triletnega obdobja. Na podlagi navodil, sprejetih v mesecu novembru 2007, smo z izvajalci, ki se jim je subvencioniranje izteklo v letu 2007, sklenili anekse o podaljšanju programa do 31.6.2008.

V letu 2007 je subvencijo zaposlitve koristilo 5 delodajalcev za 56 oseb.

Dne 17. 05. 2002 je bil v Ur. listu št. 42-43 objavljen Javni razpis za subvencioniranje zaposlitev pri izvajanju pomoči na domu ter osebne asistencije in oskrbovanja invalidnih oseb- program »Invalidi invalidom«. Namen programa je zagotavljanje trajnejših oblik zaposlovanja težje zaposljivim osebam in osebam, ki so bile pred zaposlitvijo vključene v javna dela ali program »Tisoč novih možnosti« na delih osebne asistencije in pomoči invalidnim osebam oz. pomoči starejšim osebam na domu in izenačuje možnosti zaposlovanja brezposelnih oseb na področju nepridobitnih dejavnosti in skuša z ocenjeno nadomestitvijo plače izenačiti zaposlitvene možnosti težje zaposljivim osebam. V tem programu se lahko zaposlujejo osebe, ki so:

- starejše od 50 let,

- dolgotrajno brezposelne nad tri leta,
- druge težje zaposljive osebe po Pravilniku aktivne politike zaposlovanja,
- druge osebe, vključene v programe aktivne politike zaposlovanja, ki so končale ustrezen program usposabljanja ali izobraževanja (npr. za negovalke- oskrbovalke in asistente),
- v regiji, kjer je nadpovprečna stopnja brezposelnosti se lahko zaposli tudi brezposelna oseba, ki ne spada med težje zaposljive brezposelne osebe.

Zavod za zaposlitev oseb v tem programu krije subvencijo plače v višini 100 % minimalne plače mesečno, za invalide 110

% minimalne plače, 120 % minimalne plače mesečno pa za invalide, ki so starejši od 50 let ali imajo vsaj 80 % telesno okvaro ali so gluhi in imajo vsaj 70 % telesno okvaro.

Pri subvencioniranju zaposlitve se upošteva tudi regionalni vidik.

Na podlagi tega javnega razpisa je na območju OS Maribor v letu 2007 subvencijo koristilo 6 delodajalcev za 14 oseb.

Aktivnost je financirana iz integralnega proračuna.

4. PRAVICE IZ ZAVAROVANJA ZA PRIMER BREZPOSELNOSTI

Na področju izvajanja zavarovanja izvaja zavod zakonsko določen oz. uzakonjen sistem zavarovanja za primer brezposelnosti. Gre za sistem strokovno pravih postopkov ugotavljanja upravičenosti zavarovancev do materialnih pravic oz. prenehanja le-teh v skladu z zakonom.

Tekom celotnega procesa reševanja upravnih zadev, ki se praviloma začnejo na podlagi vloge stranke, se vzporedno vršijo postopki, vsebinsko vezani na pravice (prijava zavarovancev v zavarovanje, finančni postopki, administrativni postopki, svetovanje in pomoč zavarovancem...). Tako je bilo na podlagi vlog zavarovancev v letu 2007 izdanih 3.881 odločb o priznanju pravic do denarnega nadomestila ter 157 odločb o priznanju pravic do denarne pomoči med brezposelnostjo ter 164 odločb o podaljšanju pravic do izpolnjevanja pogojev za upokojitev (denarno nadomestilo, plačilo prispevkov za pokojninsko in invalidsko zavarovanje, denarna pomoč do upokojitve).

V letu 2007 je število prejemnikov materialnih pravic za čas brezposelnosti (denarno nadomestilo, denarna pomoč, pravica do zdravstvenega varstva in pravica do pokojninskega in invalidskega zavarovanja) padalo. V skladu z določili Zakona o splošnem upravnem postopku je bilo 98 % vlog zavarovancev rešenih v enem mesecu od prejete popolne vloge ter 2 % v dveh mesecih od popolne vloge (v primerih, ko so tekli posebni ugotovitveni postopki), kar je tudi v skladu s cilji zavoda, ki so bili postavljeni v letu 2002.

V letu 2007 je zavod 1.680 zavarovancem izdal odločbo o mirovanju oziroma prenehanju pravic do denarnih prejemkov za čas brezposelnosti v skladu z določili 32. ali 33. člena zakona od tega 39 upravičencem v skladu s Pravilnikom o merilih za izpolnjevanje obveznosti brezposelnih oseb in o prenehanju pravic do denarnih prejemkov.

Zavod RS za zaposlovanje, Območna služba Maribor opravlja za Jamstveni in preživninski sklad RS naloge na podlagi sklenjene pogodbe o sodelovanju med Zavodom RS in Jamstvenim skladom RS. Na podlagi pogodbe Zavod opravlja naslednje naloge:

- strokovno informira stranke o uveljavljanju pravic – osnovne informacije
- posreduje obrazce in nudi pomoč strankam pri izpolnjevanju le - teh
- sprejema zahteve in dopolnitve zahtevkov strank
- odpošilja zahteve strank na naslov JS
- pismeno (1 x mesečno) obvešča Jamstveni sklad o številu vloženih zahtevkov in napovedanih stečajih oziroma prisilnih izterjavah

Navedeno področje se izvaja v okviru oddelka za zaposlovanje – področja socialne varnosti, ki zajema izvajanje zavarovanja ter republiške štipendije.

V letu 2007 je bilo skupaj sprejetih 52 zahtevkov za poravnavo obveznosti iz naslova uveljavljanja pravic delavcev v primeru insolventnosti.

GRAF 25: SOCIALNA VARNOST BREZPOSELNIH OSEB (LETNO POVPREČJE)

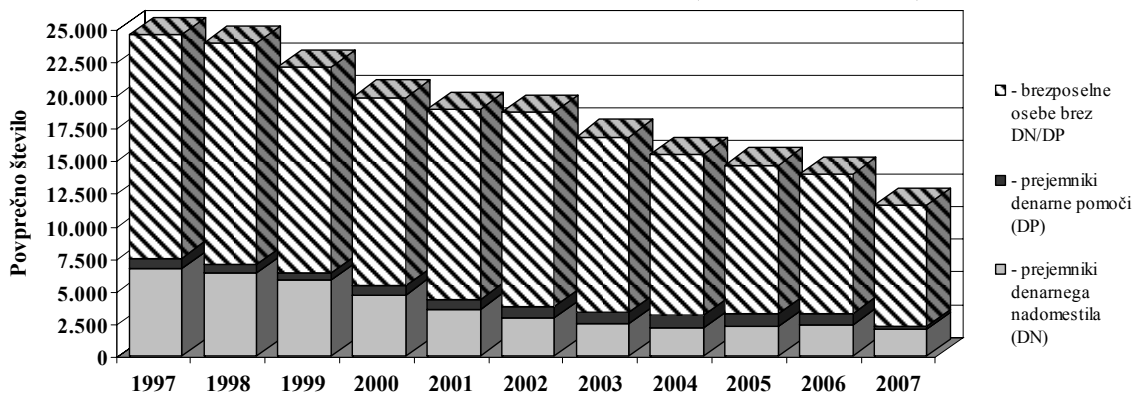

Povprečno število	1997	1998	1999	2000	2001	2002	2003	2004	2005	2006	2007	Indeks 2006/05
- prejemniki denarnega nadomestila (DN)	6.669	6.396	5.836	4.699	3.589	2.900	2.487	2.190	2.313	2.409	2.063	85,6
- prejemniki denarne pomoči (DP)	834	649	514	668	737	879	898	932	953	867	234	27,0
- brezposelne osebe brez DN/DP	17.014	16.882	15.740	14.394	14.534	14.827	13.358	12.309	11.324	10.628	9.249	87,0
Vsi brezposelni	24.517	23.927	22.090	19.761	18.860	18.606	16.743	15.431	14.590	13.904	11.546	83,0
- delež prejmn. DN (v %)	27,2	26,7	26,4	23,8	19,0	15,6	14,9	14,2	15,9	17,3	17,9	
- delež prejmn. DP (v %)	3,4	2,7	2,3	3,4	3,9	4,7	5,4	6,0	6,5	6,2	2,0	
- delež brezpos. brez DN/DP (v %)	69,4	70,6	71,3	72,8	77,1	79,7	79,8	79,8	77,6	76,4	80,1	

4.1. DENARNA NADOMESTILA

V skladu z določili zakona se zavarovancem zagotavljajo pravice za čas, ko so brez svoje krivde ali proti svoji volji brez zaposlitve in v primeru, ko postane njihovo delo nepotrebno.

Ob izpolnjevanju zakonsko določenih pogojev je v letu 2007 na novo pridobilo pravico do denarnega nadomestila 3.881.

Čas, za katerega je zavarovancem odmerjeno trajanje denarnega nadomestila je odvisen od zavarovalne dobe zavarovancev in njihove starosti.

Denarno nadomestila lahko traja najdlje:

- 3 mesece za zavarovanje od 1 do 5 let,
- 6 mesecev za zavarovanje od 5 do 15 let,
- 9 mesecev za zavarovanje od 15 do 25 let,
- 12 mesecev za zavarovanje nad 25 let,

- 18 mesecev za zavarovance, starejše od 50 let, in za zavarovanje nad 25 let in
- 24 mesecev za zavarovance, starejše od 55 let, in za zavarovanje nad 25 let.

Povprečno izplačilo denarnega nadomestila je v decembru 2007 znašalo 494,44 EUR. Višina denarnega nadomestila je odvisna od povprečne plače, ki jo je upravičenec prejel pred prenehanjem delovnega razmerja. Osnova za odmero denarnega nadomestila je povprečna mesečna plača v 12 mesecih pred nastankom brezposelnosti. Denarno nadomestilo znaša 70 % osnove za prve tri mesece upravičenosti ter 60 % za naslednje mesece. Denarna nadomestila se v skladu z Zakonom o spremembah in dopolnitvah zakona o zaposlovanju za primer brezposelnosti, ki je stopil v veljavo julija 2006 usklajujejo enkrat letno, in sicer v januarju za indeks cen življenjskih potrebščin za zadnjih 12 mesecev pred mesecem uskladitve.

Denarno nadomestilo ne sme biti nižje od 45,56 % minimalne plače in ne višje od trikratnika tako določenega najnižjega nadomestila.

Po izteku denarnega nadomestila lahko zavarovancu (če izpolnjuje ostale zakonske pogoje), ki mu do izpolnitve pogojev za upokojitev manjkajo največ 3 leta, Zavod plačuje prispevek za pokojninsko in invalidsko zavarovanje. Število zavarovancev, ki jim je bila v letu 2007

priznana pravica v skladu s 26. členom zakona je skupno znašalo 164 upravičencev.

Ob koncu leta 2007 je na območju Območne službe Maribor denarno nadomestilo prejelo 1.909 brezposelnih oseb, kar je 9,5 % manj kot ob koncu predhodnega leta. Povprečno pa je v letu 2007 prejelo denarno nadomestilo 2.063 brezposelnih oseb.

4.2. DENARNA POMOČ

Novela Zakona o zaposlovanje in zavarovanju za primer brezposelnosti, ki je stopila v veljavo julija 2006, ne predvideva več pravice do denarne pomoči med brezposelnostjo. V skladu s prehodnimi določbami sedaj veljavnega zakona, zavarovanci, ki so pravico uveljavili pred uveljavitvijo novele, zadržijo pravico v obsegu in trajanju v skladu s predpisi, veljavnimi do uveljavitve novele zakona.

Tako je ob koncu leta 2007 na območju Območne službe Maribor denarno pomoč prejelo še 58 brezposelnih oseb, kar je 89,2 % manj kot ob koncu predhodnega leta. Povprečno pa je v letu 2007 prejelo denarno pomoč 234 brezposelnih oseb.

5. ŠTIPENDIRANJE

Štipendiranje, kot sestavni del dejavnosti Zavoda, temelji na Zakonu o zaposlovanju in zavarovanju za primer brezposelnosti in Pravilniku o štipendiranju, sam sistem pa sestavljajo:

- **kadrovske štipendije**, ki jih razpisujejo in podeljujejo delodajalci v skladu s svojimi kadrovskimi potrebami,

- **republiške štipendije**, ki so namenjene vajencem, dijakom in študentom, ki bi se zaradi izjemno slabih materialnih razmer ne odločali za izobraževanje in
- **Zoisove štipendije**, za izjemno nadarjene dijake in študente z namenom dvigovanja izobrazbene ravni najsposobnejšega dela mladih.

5.1. KADROVSKE ŠTIPENDIJE

Kadrovske štipendije podeljujejo organizacije in delodajalci v skladu s kadrovskimi potrebami. Kadrovske štipendije so v celoti prepuščene kadrovskim štipenditorjem. Z Zakonom je določena le minimalna višina kadrovske štipendije. Ta štipendija ne sme biti za dijake nižja od 20 % zjamčene plače, za študente pa ne nižja od 30 % zjamčene plače. Zavod, na podlagi Zakona o zaposlovanju in zavarovanju za primer brezposelnosti, vsako leto objavi, v posebni publikaciji, skupen razpis kadrovskih štipendij. Razpisane kadrovske štipendije so urejene po območnih službah, znotraj teh pa po uradih za delo. Prošnje za razpisane kadrovske štipendije prosilci pošljejo neposredno štipenditorjem.

Na področju Območne službe Maribor je bilo za šolsko leto 2007/2008 razpisanih 224 kadrovskih štipendij.

Za šolsko leto 2007/2008 so bile kadrovske štipendije razpisane na vseh območjih uradov za delo, Območne službe Maribor in sicer:

- **Urad za delo Maribor**; 162 kadrovskih štipendij (30 za

izobraževanje v srednjih poklicnih šolah, 37 za izobraževanje za peto stopnjo izobrazbe, 2 za šesto stopnjo izobrazbe in 93 za visokošolske strokovne in univerzitetne programe),

- **Urad za delo Pesnica**; 4 kadrovske štipendije (2 za izobraževanje za peto stopnjo izobrazbe, 2 za visokošolske strokovne in univerzitetne programe),
- **Urad za delo Lenart**; 9 kadrovskih štipendij (5 za izobraževanje za peto stopnjo izobrazbe, 1 za šesto stopnjo izobrazbe in 3 za visokošolske strokovne in univerzitetne programe),
- **Urad za delo Ruše**, 3 kadrovske štipendije (1 za izobraževanje v srednji poklicni šoli in 2 za izobraževanje za peto stopnjo izobrazbe)
- **Urad za delo Slovenska Bistrica**; 46 kadrovskih štipendij (17 za izobraževanje v srednjih poklicnih šolah, 21 za izobraževanje za peto stopnjo izobrazbe, 1 za šesto stopnjo izobrazbe in 7 za visokošolske strokovne in univerzitetne programe).

5.2. REPUBLIŠKE ŠTIPENDIJE

Republiško štipendijo lahko pridobijo vajenci, dijaki in študentje višjih in strokovnih šol in študentje visokošolskih zavodov (redni in izredni), ki se izobražujejo po dodiplomskih ali podiplomskih študijskih programih z javno veljavnostjo. Republiško štipendijo lahko pridobijo tudi kandidati, ki se izobražujejo v tujini, če v Sloveniji ni ustreznega izobraževalnega programa ali če je izobraževanje v tujini primernejše zaradi bližine kandidatovega stalnega bivališča na območju Slovenije. Za pridobitev štipendije je odločujoč cenzus, ki je za šolsko leto 2007/2008 znašal 3.666,20 EUR bruto dohodka na družinskega člana v letu 2006. Skladno s Pravilnikom o štipendiranju je višina štipendije odvisna od dohodka družine, oddaljenosti kraja šolanja od kraja bivanja, letnika izobraževanja in doseženega učnega

uspeha. Posamezna štipendija je tako sestavljena iz osnovne štipendije in k njej pripadajočih dodatkov in zvišanj.

V Območni službi Maribor je bilo v šolskem letu 2007/2008 sprejetih 6.567 vlog za pridobitev republiške štipendije. Dijaki so oddali 4.270 vlog, študenti pa 2.297 vlog. Štipendija je bila podeljena 4.262 prosilcem, 2.275 vlog pa je bilo zavrženih, največ iz razloga prekoračitve cenzusa. Preostalih 30 vlog pa je še nerešenih oziroma v reševanju, predvsem iz razloga nepopolnih vlog prosilcev. Zoper izdano odločbo se je pritožilo 296 prosilcev. V skladu z določili Zakona o splošnem upravnem postopku je bilo, v pritožbenem postopku na prvi stopnji, ugodno rešenih 125 (42,2 %) pritožb, na drugo stopenjski organ pa je bilo posredovanih 171 (57,8 %) pritožb.

TABELA 14 : VLOGE ZA REPUBLIŠKO ŠTIPENDIJO

Urad za delo		štev. sprejetih vlog		število rešenih vlog		skupno štev. rešenih vlog	štev. nerešenih vlog
				pozitivno	negativno		
Lenart	dijak	562	798	392	170	562	
	študent	236		144	92	236	
Maribor	dijak	2.161	3.404	1.444	704	2.148	13
	študent	1.243		771	466	1.237	6
Pesnica	dijak	410	585	284	122	406	4
	študent	175		100	74	174	1
Ruše	dijak	284	455	181	103	284	
	študent	171		103	67	170	1
Slov. Bistrica	dijak	853	1.325	552	298	850	3
	študent	472		291	179	470	2
SKUPAJ		6.567		4.262	2.275	6.537	30

5.3. ZOISOVE ŠTIPENDIJE

Za drugo polovico devetdesetih let je bilo za Zoisovo štipendiranje značilno, da je tako število predlaganih kandidatov, kakor tudi število podeljenih Zoisovih štipendij neprestano naraščalo. V zadnjih letih pa je opazen znaten upad tako prvega kot drugega števila. Na območju, ki ga pokriva

OS Maribor so šole v šolskem letu 2006/07 predlagale 255 kandidatov za dodelitev Zoisovih štipendij kar je 145 manj kot v letu 2006. Podeljenih je bilo 145 Zoisovih štipendij (v letu 2006 jih je bilo 45 več). Število predlogov in število podeljenih Zoisovih štipendij se je v zadnjih štirih

letih spreminjalo po naslednji dinamiki: leta 2004 je bilo 289 predlogov in 114 podelitev, leta 2005 je bilo 312 predlogov in 156 podelitev, leta 2006 je bilo 300 predlogov in 133 podelitev in leta 2007 je prispelo 255 predlogov in je bilo podeljenih 145 Zoisovih štipendij. Veliko neustreznih predlogov je v preteklih letih prihajalo iz fakultet, ki pa so sedaj zmanjšale število predlogov, so pa srednje šole tiste, ki predlagajo neustrezne kandidate (30 predlogov in 12 podelitev).

Število Zoisovih štipendistov je v rahlem upadanju: v decembru 2007 jih je bilo 1.395, v decembru 2006 jih je bilo 1.412, v decembru 2005 je bilo Zoisovih štipendistov 1.539, v decembru 2004 pa 1.569, leta 2003 je prejelo to štipendijo 1.563, leta 2002 1.579 in leta 2001 1.574 dijakov in študentov. Upad števila Zoisovih štipendistov v letih 2006 in 2007 lahko delno pripišemo dejstvu, do so postali kriteriji za pridobitev teh štipendij prav v letu 2006 nekoliko strožji.

TABELA 15: PREDLAGANI KANDIDATI IN PODELJENE ZOISOVE ŠTIPENDIJE

Urad za Delo	Lenart		Maribor		Pesnica		Ruše		Slovenska Bistrica		SKUPAJ	
	EV	PO	EV	PO	EV	PO	EV	PO	EV	PO	EV	PO
ŠOLA												
osnovne šole	23	13	132	77	18	11	17	7	30	24	220	132
srednje šole	2		16	10	3		2	1	7	1	30	12
visoke šole			2	1	1		1		1		5	1
SKUPAJ	25	13	150	88	22	11	20	8	38	25	255	145

*EV = evidentirani učenci (dijaki, študenti)

*PO = podeljene Zoisove štipendije

V šolskem oziroma študijskem letu 2006/07 je bilo v OS Maribor predlaganih 255 učencev, dijakov in študentov. Pogoje je izpolnjevalo 145 kandidatov (57 %). Število predlogov je v obravnavanem letu v primerjavi s predhodnim letom upadlo v osnovnih šolah, v srednjih šolah in na fakultetah pa je število predlogov nekoliko naraslo. Predlagani kandidati so bili predvsem v osnovnih šolah dobro izbrani, saj je 60 % predlaganih devetošolcev izpolnjevalo pogoje za pridobitev Zoisove štipendije, medtem ko je bil ta odstotek v letu 2006 le 47 %.

Na področju OS Maribor je 55 osnovnih šol, od katerih pet šol ni predlagalo kandidatov za pridobitev Zoisove štipendije. V šolskem letu 2006/07 je bilo v zaključnih razredih osnovnih šol 2.113 učencev (v predhodnem letu 2.189), za pridobitev štipendije so osnovne šole predlagale 220 (10,4 %) učencev, pogoje pa je izpolnjevalo 132 učencev ali 6,2 % populacije učencev v zaključnih letnikih osnovnih šol (v predhodnem šolskem letu je bil delež 5,9 %).

TABELA 16: DELEŽ PODELJENIH ZOISOVIH ŠTIPENDIJ NA PODROČJU URADOV ZA DELO

Urad za delo	število osnovnih šol	število osnovnih šol s predlogi	število učencev	število predlaganih učencev	število podeljenih Zoisovih štipendij	delež (%) podeljenih Zoisovih š.
Lenart	7	6	245	23	13	5,3
Maribor	29	26	1.207	132	77	6,4
Pesnica	6	6	162	18	11	6,8
Ruše	3	3	148	17	7	4,7
Slov. Bistrica	10	9	354	30	24	6,5
OS Maribor	55	50	2.113	220	132	6,2

Od 20 srednjih šol, kolikor jih je na področju OS Maribor, je kandidate za pridobitev Zoisove štipendije predlagalo 8 šol. Srednje šole so predlagale 30 kandidatov, pogoje je izpolnjevalo 12 kandidatov. Večina predlaganih

kandidatov ni izpolnjevala kriterija izjemnega dosežka.

Visoke šole in fakultete so predlagale 5 kandidatov, kriterije je izpolnjeval le eden kandidat.

TABELA 17: ŠTEVILO PRITOŽB, KI SO JIH PODALI STARŠI OZ. DIJAKI ALI ŠTUDENTI ZARADI NEPODELJENIH ZOISOVIH ŠTIPENDIJ (NOVI PREDLOGI) V 2007

Urad za delo	OŠ	SŠ	UNI	SKUPAJ
Lenart		1		1
Maribor	2	1		3
Pesnica				
Ruše				
Slov. Bistrica		1		1
OS Maribor	2	3		5

Novi Zoisovi štipendisti prejmejo ob prvem izplačilu odločbo in pogodbo. Vsi kandidati za pridobitev štipendije, ki ne izpolnjujejo pogojev, prejmejo odločbo z obrazložitvijo zavrnitve. Zavrnjeni kandidati za Zoisove štipendije, oziroma njihovi zakoniti zastopniki, imajo tako

možnost pritožbe na negativno odločbo. Negativno odločbo je dobilo 110 kandidatov, pritožilo se jih je pet. Pritožbe rešuje komisija II.stopnje pri Centralni službi Zavoda RS za zaposlovanje (v nadaljevanju: Zavod). Pritožbe vseh petih pritožiteljev so bile rešene negativno.

GRAF 26: ŠTIPENDIRANJE V ŠOLSLEM LETU 2007/2008

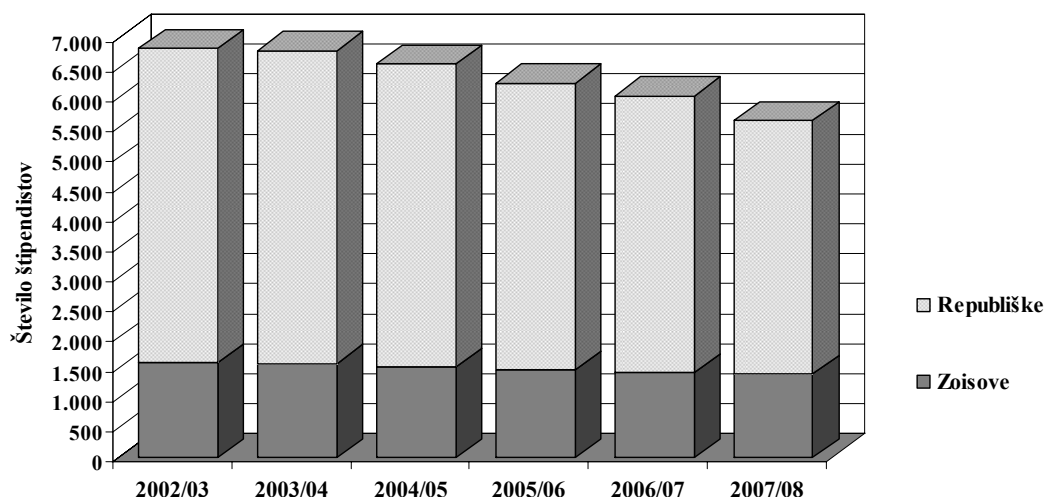

ŠTIPENDIJE	ŠOLSKO LETO						Indeks				
	2002/03	2003/04	2004/05	2005/06	2006/07	2007/08	2003/04 2002/03	2004/05 2003/04	2005/06 2004/05	2006/07 2005/06	2007/08 2006/07
Republiške	5.237	5.216	5.064	4.785	4.613	4.216	99,6	97,1	94,5	96,4	91,4
Zoisove	1.579	1.563	1.499	1.452	1.412	1.388	99,0	95,9	96,9	97,2	98,3
SKUPAJ	6.816	6.779	6.563	6.237	6.025	5.604	99,5	96,8	95,0	96,6	93,0

6. PROJEKT KAKOVOSTI

Zavod RS za zaposlovanje je v letu 2004 pridobil certifikat ISO 9001:2000 za ključni proces Povečevanje zaposljivosti in zaposlenosti v okviru katerega sta bila prepoznana dva podprocesa. Podprocesi so se postopno uvajali na uradih za delo.

V letu 2005 se je na vse urade za delo preneslo izvajanje obeh podprocesov Posredovanje in Razvoj kariere. Pri spremljanju kazalnikov v podprocesu Razvoj kariere so bila ugotovljena odstopanja, ki so bila vzrok za predlaganje sprememb oz. izboljšav ključnega procesa.

V letu 2006 sta bili izvedeni dve redni zunanji presoji sistema vodenja kakovosti-ISO 9001:2000 in sicer 15. junija in 19. decembra 2006. Presoja je potrdila, da so bile vsebinske spremembe Doktrine dela z brezposelnimi in delodajalci, ki jo je potrdil Upravni odbor marca 2006

upoštevane v Poslovniku sistema vodenja tako, da je le-ta bil ustrezno dopolnjen/spremenjen in v celoti usklajen z novo nastalimi razmerami. Presoja je ugotovila tudi, da sistem vodenja kakovosti prispeva k uresničevanju politike kakovosti in ciljev Zavoda. (Povzeto iz poročila Izvajanje sistema vodenje kakovosti ISO 9001:2000 v letu 2006).

V letu 2007 je bila (29.11.2007) tudi na OS Maribor izvedena obnovitvena zunanja presoja, ki so jo izvedli zunanji presojevalci, sodelavci SIQ. V postopku presoje so zunanji presojevalci zaznali in pohvalili dobro pripravljenost na sodelovanje ter ugotovili, da se sistem vodenja kakovosti v Zavodu razvija ustrezno z vizijo ter poslanstvom zavoda ter zahtevami standarda ISO 9001:2000. S tem smo obnovili / pridobili certifikat za naslednja tri leta, torej do leta 2010.

7. TABELARNI PREGLED

- Tabela 1:** Aktivno prebivalstvo v decembru 2006 in 2007
- Tabela 2:** Aktivno prebivalstvo na področju OS Maribor v letu 2007 – po mesecih
- Tabela 2a:** Aktivno prebivalstvo na področju OS Maribor v letu 2007 – po upravnih enotah in mesecih
- Tabela 3:** Delovno aktivno prebivalstvo v decembru 2006 in 2007 – po področjih dejavnosti
- Tabela 4:** Delovno aktivno prebivalstvo v decembru 2007 – po področjih dejavnosti in upravnih enotah
- Tabela 4a:** Delovno aktivno prebivalstvo - indeks december 2007 / december 2006 – po področjih dejavnosti in upravnih enotah
- Tabela 5:** Delovno aktivno prebivalstvo v decembru 2007 – po občinah na področju OS Maribor
- Tabela 6:** Prijavljene potrebe po delavcih in pripravnikih v letih od 2005 do 2007
- Tabela 7:** Prijavljene potrebe po delavcih in pripravnikih v letu 2007 – po stopnjah izobrazbe
- Tabela 8:** Prijavljene potrebe po delavcih in pripravnikih v letu 2007 – po dejavnostih
- Tabela 8a:** Prijavljene potrebe po delavcih in pripravnikih – indeks leto 2007 / leto 2006 – po dejavnostih
- Tabela 9:** Prijavljene potrebe po delavcih in pripravnikih v letu 2007 – po usmeritvah in stopnjah izobrazbe
- Tabela 10:** Zaposlitve delavcev in pripravnikov v letih od 2005 do 2007
- Tabela 11:** Zaposlitve delavcev in pripravnikov v letu 2007 – po stopnjah izobrazbe
- Tabela 12:** Zaposlitve delavcev in pripravnikov v letu 2007 – po dejavnostih
- Tabela 12a:** Zaposlitve delavcev in pripravnikov - indeks leto 2007 / leto 2006 – po dejavnostih
- Tabela 13:** Delovna dovoljenja izdana v letu 2007
- Tabela 14:** Veljavna delovna dovoljenja na dan 31.12.2007
- Tabela 15:** Pregled registrirano brezposelnih oseb v letih od 1997 do 2007 – absolutno število in indeks
- Tabela 15a:** Pregled registrirano brezposelnih oseb v letih od 1997 do 2007 – povprečje in indeks
- Tabela 16:** Priliv in odliv registrirano brezposelnih oseb v letu 2007
- Tabela 17:** Struktura prilivov v brezposelnost in odlivov iz brezposelnosti
- Tabela 18:** Značilne skupine registrirano brezposelnih oseb v decembru 2007
- Tabela 19:** Izobrazbena struktura brezposelnih v decembru 2007
- Tabela 19a:** Izobrazbena struktura brezposelnih v decembru 2007 – delež v %
- Tabela 20:** Pregled brezposelnih po starosti na dan 31.12.2007
- Tabela 21:** Pregled brezposelnih po trajanju brezposelnosti na dan 31.12.2007
- Tabela 22:** Pregled brezposelnih po delovni dobi na dan 31.12.2007
- Tabela 23:** Povprečni čas trajanja brezposelnosti oseb na dan 31.12.2007
- Tabela 24:** Pregled brezposelnih po starosti, trajanju brezposelnosti in delovni dobi v decembru 2007 – po uradih za delo

- Tabela 25:** Pregled registrirano brezposelnih oseb na dan 31.12.2007 - po usmeritvah in stopnjah izobrazbe
- Tabela 26:** Pregled registrirano brezposelnih oseb na dan 31.12.2007 - po občinah na področju OS Maribor
- Tabela 27:** Izvajanje Zakona o zaposlitveni rehabilitaciji in zaposlovanju invalidov v letu 2007
- Tabela 28:** Vključeni v ukrepe aktivne politike zaposlovanja v letu 2007 – po stopnjah izobrazbe
- Tabela 29:** Vključeni v ukrepe aktivne politike zaposlovanja v letu 2007 – po starosti
- Tabela 30:** Vključeni v ukrepe aktivne politike zaposlovanja v letu 2007 – po trajanju brezposelnosti
- Tabela 31:** Vključeni v ukrepe aktivne politike zaposlovanja v letu 2007 – po značilnih skupinah brezposelnih oseb
- Tabela 32:** Vključeni v ukrepe aktivne politike zaposlovanja v letu 2007 – po uradih za delo
- Tabela 33:** Prehodi v zaposlitve, oseb, vključenih v programe APZ v letu 2007
- Tabela 34:** Prejemniki denarnega nadomestila in denarne pomoči v letih 2006 in 2007
- Tabela 35:** Republiške in Zoisove štipendije v decembru 2007
- Tabela 36:** Nadurno delo na področju OS Maribor v letu 2007

Tabela 1: AKTIVNO PREBIVALSTVO V DECEMBRU 2006 IN 2007

december 2006

Upravna enota Območna služba	Zaposlene osebe v kmetijskih dejavnostih	Zaposlene osebe v nekmetijskih dejavnostih	Zaposlene osebe v storitvenih dejavnostih	Skupaj (2+3+4)	Zaposlene osebe pri samozaposlenih osebah	Samostojni podjetniki posamezniki	Osebe, ki opravljajo poklicno dejavnost	Kmetje	Samoza-poslene osebe (7+8+9)	Delovno aktivno prebivalstvo (5+6+10)	Aktivno prebivalstvo	Stopnja registrirane brezposelnosti
1	2	3	4	5	6	7	8	9	10	11	13	14
Lenart	22	2.112	1.704	3.838	877	330	23	907	1.260	5.975	6.437	5,9
Maribor	525	18.759	40.627	59.911	5.165	3.480	733	756	4.969	70.045	78.300	12,7
Pesnica	29	1.754	1.288	3.071	598	359	21	596	976	4.645	5.955	14,9
Ruše	37	1.674	1.196	2.907	387	331	16	164	511	3.805	4.759	13,5
Slov. Bistrica	13	4.155	2.709	6.877	1.145	884	62	720	1.666	9.688	11.302	10,3
OS MARIBOR	626	28.454	47.524	76.604	8.172	5.384	855	3.143	9.382	94.158	106.753	12,1

december 2007

Upravna enota Območna služba	Zaposlene osebe v kmetijskih dejavnostih	Zaposlene osebe v nekmetijskih dejavnostih	Zaposlene osebe v storitvenih dejavnostih	Skupaj (2+3+4)	Zaposlene osebe pri samozaposlenih osebah	Samostojni podjetniki posamezniki	Osebe, ki opravljajo poklicno dejavnost	Kmetje	Samoza-poslene osebe (7+8+9)	Delovno aktivno prebivalstvo (5+6+10)	Aktivno prebivalstvo	Stopnja registrirane brezposelnosti
1	2	3	4	5	6	7	8	9	10	11	13	14
Lenart	19	2.096	1.730	3.845	909	339	23	966	1.328	6.082	6.542	5,7
Maribor	386	20.454	42.461	63.301	5.543	3.630	748	806	5.184	74.028	81.096	10,6
Pesnica	21	1.733	1.486	3.240	624	342	21	635	998	4.862	6.013	12,9
Ruše	37	1.595	1.238	2.870	461	346	16	175	537	3.868	4.708	11,8
Slov. Bistrica	16	4.204	2.794	7.014	1.222	899	55	767	1.721	9.957	11.318	8,5
OS MARIBOR	479	30.082	49.709	80.270	8.759	5.556	863	3.349	9.768	98.797	109.677	10,2

Indeks dec. 07 / dec. 06

Upravna enota Območna služba	Zaposlene osebe v kmetijskih dejavnostih	Zaposlene osebe v nekmetijskih dejavnostih	Zaposlene osebe v storitvenih dejavnostih	Skupaj (2+3+4)	Zaposlene osebe pri samozaposlenih osebah	Samostojni podjetniki posamezniki	Osebe, ki opravljajo poklicno dejavnost	Kmetje	Samoza-poslene osebe (7+8+9)	Delovno aktivno prebivalstvo (5+6+10)	Aktivno prebivalstvo
1	2	3	4	5	6	7	8	9	10	11	13
Lenart	86,4	99,2	101,5	100,2	103,6	102,7	100,0	106,5	105,4	101,8	101,6
Maribor	73,5	109,0	104,5	105,7	107,3	104,3	102,0	106,6	104,3	105,7	103,6
Pesnica	72,4	98,8	115,4	105,5	104,3	95,3	100,0	106,5	102,3	104,7	101,0
Ruše	100,0	95,3	103,5	98,7	119,1	104,5	100,0	106,7	105,1	101,7	98,9
Slov. Bistrica	123,1	101,2	103,1	102,0	106,7	101,7	88,7	106,5	103,3	102,8	100,1
OS MARIBOR	76,5	105,7	104,6	104,8	107,2	103,2	100,9	106,6	104,1	104,9	102,7

Vir podatkov:

Stolpci 2 do 14: Statistični urad Republike Slovenije

Pojasnila:

Stolpci 2 do 8: Podatki iz statističnega registra delovno aktivnega prebivalstva (SRDPA)

Stolpec 9: Vir podatkov o kmetih je Anкета o delovni sili (ADS)

Stolpec 11: Delovno aktivno prebivalstvo po lokaciji delovnega mesta

Stolpec 14: Stopnja reg. brezposelnosti je izračunal SURS na osnovi podatkov o delovno aktivnih prebivalcih po lokaciji stalnega bivališča in ne po lokaciji delovnega mesta. Stopnje ni mogoče izračunati iz podatkov, objavljenih v tabeli.

Tabela 2: AKTIVNO PREBIVALSTVO NA PODROČJU OS MARIBOR V LETU 2007 - po mesecih

Stanje konec meseca	ZAPOSLENE OSEBE			SAMOZAPOSELENE OSEBE				DELOVNO AKTIVNO PREBIV- VALSTVO (4+8)	AKTIVNO PREBIV- VALSTVO	STOPNJA REGISTR. BREZPO- SELNOSTI (v %)
	v podjetjih in drugih organi- zacijah	pri samoza- poslenih osebah	skupaj (2+3)	samostojni podjetniki posa- mezniki	osebe, ki opravljajo poklicno dejavnost	kmetije	skupaj (5+6+7)			
1	2	3	4	5	6	7	8	9	11	12
December 2006	76.604	8.172	84.776	5.384	855	3.143	9.382	94.158	106.753	12,1
Januar 2007	76.333	8.126	84.459	5.401	859	3.612	9.872	94.331	107.324	12,4
Februar	76.759	8.161	84.920	5.390	857	3.612	9.859	94.779	107.301	12,0
Marzec	77.397	8.253	85.650	5.410	857	3.612	9.879	95.529	107.594	11,5
April	77.827	8.336	86.163	5.437	856	3.492	9.785	95.948	107.797	11,3
Maj	78.355	8.418	86.773	5.465	856	3.492	9.813	96.586	108.166	11,0
Junij	78.657	8.489	87.146	5.478	854	3.492	9.824	96.970	108.229	10,7
Julij	78.714	8.560	87.274	5.487	855	3.408	9.750	97.024	108.439	10,8
Avgust	78.833	8.617	87.450	5.504	859	3.408	9.771	97.221	108.326	10,5
September	79.322	8.704	88.026	5.554	859	3.408	9.821	97.847	108.550	10,1
Oktober	80.083	8.823	88.906	5.551	868	3.349	9.768	98.674	109.740	10,4
November	80.605	8.846	89.451	5.571	866	3.349	9.786	99.237	110.186	10,2
December 2007	80.270	8.759	89.029	5.556	863	3.349	9.768	98.797	109.677	10,2
Povprečje I.-XII.2007	78.596	8.508	87.104	5.484	859	3.465	9.808	96.912	108.444	10,9
Indeks : dec.07/dec.06	104,8	107,2	105,0	103,2	100,9	106,6	104,1	104,9	102,7	

Vir podatkov:

Stolpci 2 do 12: Statistični urad Republike Slovenije

Pojasnila:

Stolpci 2 do 6: podatki iz statističnega registra delovno aktivnega prebivalstva (SRDAP)

Stolpci 6 do 8: Podatki iz statističnega registra delovno aktivnega prebivalstva

Stolpec 7: Vir podatkov o kmetih je napovedan po Arima modelu. Pri izračunu so upoštevani podatki o kmetih iz Ankete o delavnih sili

Stolpec 9: Delovno aktivno prebivalstvo po lokaciji delovnega mesta

Stolpec 12: Stopnja reg.brezposelnosti je izračunal SURS na osnovi podatkov o delovno aktivnih prebivalcih po lokaciji stalnega bivališča in ne po lokaciji delovnega mesta. Stopnje ni mogoče izračunati iz podatkov, objavljenih v tabeli.

Tabela 2a: AKTIVNO PREBIVALSTVO NA PODROČJU OS MARIBOR V LETU 2007
- po upravnih enotah in mesecih

UPRAVNA ENOTA	ZAPOSLENE OSEBE			SAMOZAPOSLENE OSEBE				DELOVNO AKTIVNO PREBIVALSTVO (4+8)	AKTIVNO PREBIVALSTVO	STOPNJA REGISTR. BREZPOSELNOSTI (v %)
	v podjetjih in drugih organizacijah	pri samozaposlenih osebah	skupaj (2+3)	samostojni podjetniki posamezniki	osebe, ki opravljajo poklicno dejavnost	kmetje	skupaj (5+6+7)			
1	2	3	4	5	6	7	8	9	11	12
Januar										
Lenart	3.802	856	4.658	332	23	1.042	1.397	6.055	6.554	6,3
Maribor	59.723	5.159	64.882	3.493	740	869	5.102	69.984	78.482	13,0
Pesnica	3.052	586	3.638	359	21	685	1.065	4.703	6.062	15,3
Ruše	2.896	383	3.279	332	14	189	535	3.814	4.813	14,1
Sl. Bistrica	6.860	1.142	8.002	885	61	827	1.773	9.775	11.413	10,4
OS Maribor	76.333	8.126	84.459	5.401	859	3.612	9.872	94.331	107.324	12,4
Februar										
Lenart	3.809	856	4.665	333	23	1.042	1.398	6.063	6.541	6,0
Maribor	60.085	5.192	65.277	3.486	736	869	5.091	70.368	78.561	12,6
Pesnica	3.083	575	3.658	353	22	685	1.060	4.718	6.039	14,9
Ruše	2.899	377	3.276	332	15	189	536	3.812	4.772	13,5
Sl. Bistrica	6.883	1.161	8.044	886	61	827	1.774	9.818	11.388	10,0
OS Maribor	76.759	8.161	84.920	5.390	857	3.612	9.859	94.779	107.301	12,0
Marec										
Lenart	3.798	870	4.668	335	22	1.042	1.399	6.067	6.519	5,7
Maribor	60.650	5.198	65.848	3.500	738	869	5.107	70.955	78.875	12,1
Pesnica	3.097	595	3.692	354	21	685	1.060	4.752	6.020	14,3
Ruše	2.915	427	3.342	331	15	189	535	3.877	4.794	12,9
Sl. Bistrica	6.937	1.163	8.100	890	61	827	1.778	9.878	11.386	9,6
OS Maribor	77.397	8.253	85.650	5.410	857	3.612	9.879	95.529	107.594	11,5
April										
Lenart	3.798	890	4.688	339	22	1.007	1.368	6.056	6.510	5,7
Maribor	61.067	5.231	66.298	3.520	738	840	5.098	71.396	79.137	11,8
Pesnica	3.095	626	3.721	354	21	662	1.037	4.758	5.989	13,9
Ruše	2.928	411	3.339	331	15	183	529	3.868	4.783	12,9
Sl. Bistrica	6.939	1.178	8.117	893	60	800	1.753	9.870	11.378	9,5
OS Maribor	77.827	8.336	86.163	5.437	856	3.492	9.785	95.948	107.797	11,3
Maj										
Lenart	3.769	902	4.671	338	23	1.007	1.368	6.039	6.462	5,3
Maribor	61.505	5.298	66.803	3.532	738	840	5.110	71.913	79.508	11,6
Pesnica	3.105	617	3.722	357	21	662	1.040	4.762	5.974	13,6
Ruše	2.973	415	3.388	336	15	183	534	3.922	4.813	12,6
Sl. Bistrica	7.003	1.186	8.189	902	59	800	1.761	9.950	11.409	9,2
OS Maribor	78.355	8.418	86.773	5.465	856	3.492	9.813	96.586	108.166	11,0
Junij										
Lenart	3.757	905	4.662	339	23	1.007	1.369	6.031	6.450	5,3
Maribor	61.726	5.348	67.074	3.545	736	840	5.121	72.195	79.564	11,2
Pesnica	3.131	632	3.763	352	21	662	1.035	4.798	5.969	13,2
Ruše	2.983	422	3.405	339	15	183	537	3.942	4.818	12,4
Sl. Bistrica	7.060	1.182	8.242	903	59	800	1.762	10.004	11.428	9,0
OS Maribor	78.657	8.489	87.146	5.478	854	3.492	9.824	96.970	108.229	10,7

Tabela 2a: AKTIVNO PREBIVALSTVO NA PODROČJU OS MARIBOR V LETU 2007
- po upravnih enotah in mesecih

nadaljevanje

UPRAVNA ENOTA	ZAPOSLENE OSEBE			SAMOZAPOSLENE OSEBE				DELOVNO AKTIVNO PREBIVALSTVO (4+8)	AKTIVNO PREBIVALSTVO	STOPNJA REGISTR. BREZPOSSELNOSTI (v %)
	v podjetjih in drugih organizacijah	pri samozaposlenih osebah	skupaj (2+3)	samosojni podjetniki posamezniki	osebe, ki opravljajo poklicno dejavnost	kmetje	skupaj (5+6+7)			
1	2	3	4	5	6	7	8	9	11	12
Julij										
Lenart	3.792	904	4.696	339	22	983	1.344	6.040	6.484	5,6
Maribor	61.888	5.394	67.282	3.565	739	820	5.124	72.406	79.845	11,3
Pesnica	3.097	640	3.737	347	21	646	1.014	4.751	5.932	13,3
Ruše	2.948	430	3.378	334	15	178	527	3.905	4.788	12,5
Sl. Bistrica	6.989	1.192	8.181	902	58	781	1.741	9.922	11.390	9,3
OS Maribor	78.714	8.560	87.274	5.487	855	3.408	9.750	97.024	108.439	10,8
Avgust										
Lenart	3.799	910	4.709	342	22	983	1.347	6.056	6.477	5,3
Maribor	62.073	5.422	67.495	3.578	743	820	5.141	72.636	79.899	11,1
Pesnica	3.098	645	3.743	343	21	646	1.010	4.753	5.895	12,9
Ruše	2.919	447	3.366	337	16	178	531	3.897	4.750	12,1
Sl. Bistrica	6.944	1.193	8.137	904	57	781	1.742	9.879	11.305	9,0
OS Maribor	78.833	8.617	87.450	5.504	859	3.408	9.771	97.221	108.326	10,5
September										
Lenart	3.790	904	4.694	342	21	983	1.346	6.040	6.449	5,1
Maribor	62.502	5.485	67.987	3.623	745	820	5.188	73.175	80.172	10,6
Pesnica	3.117	646	3.763	343	21	646	1.010	4.773	5.909	12,8
Ruše	2.915	464	3.379	340	16	178	534	3.913	4.734	11,6
Sl. Bistrica	6.998	1.205	8.203	906	56	781	1.743	9.946	11.286	8,4
OS Maribor	79.322	8.704	88.026	5.554	859	3.408	9.821	97.847	108.550	10,1
Oktober										
Lenart	3.811	912	4.723	343	23	966	1.332	6.055	6.502	5,6
Maribor	63.196	5.566	68.762	3.619	752	806	5.177	73.939	81.157	10,9
Pesnica	3.140	649	3.789	341	21	635	997	4.786	5.943	12,9
Ruše	2.908	469	3.377	346	16	175	537	3.914	4.770	12,0
Sl. Bistrica	7.028	1.227	8.255	902	56	767	1.725	9.980	11.368	8,7
OS Maribor	80.083	8.823	88.906	5.551	868	3.349	9.768	98.674	109.740	10,4
November										
Lenart	3.865	906	4.771	341	23	966	1.330	6.101	6.538	5,4
Maribor	63.548	5.595	69.143	3.636	750	806	5.192	74.335	81.493	10,7
Pesnica	3.183	646	3.829	344	21	635	1.000	4.829	5.974	12,8
Ruše	2.911	469	3.380	347	16	175	538	3.918	4.752	11,7
Sl. Bistrica	7.098	1.230	8.328	903	56	767	1.726	10.054	11.429	8,6
OS Maribor	80.605	8.846	89.451	5.571	866	3.349	9.786	99.237	110.186	10,2
December										
Lenart	3.845	909	4.754	339	23	966	1.328	6.082	6.542	5,7
Maribor	63.301	5.543	68.844	3.630	748	806	5.184	74.028	81.096	10,6
Pesnica	3.240	624	3.864	342	21	635	998	4.862	6.013	12,9
Ruše	2.870	461	3.331	346	16	175	537	3.868	4.708	11,8
Sl. Bistrica	7.014	1.222	8.236	899	55	767	1.721	9.957	11.318	8,5
OS Maribor	80.270	8.759	89.029	5.556	863	3.349	9.768	98.797	109.677	10,2

Vir podatkov:
Statistični urad Republike Slovenije

Tabela 3: DELOVNO AKTIVNO PREBIVALSTVO V DECEMBRU 2006 IN 2007
- po področjih dejavnosti

Dejavnost	Naziv dejavnosti po Standardni klasifikaciji dejavnosti (SKD)	OS MARIBOR		
		December 2007	December 2006	Indeks 2007 / 2006
A	Kmetijstvo, lov, gozdarstvo	3.908	3.847	101,6
B	Ribištvo	8	9	88,9
<i>KMETIJSKE DEJAVNOSTI</i>		<i>3.916</i>	<i>3.856</i>	<i>101,6</i>
C	Rudarstvo	87	30	290,0
DA	Proiz.hrane, pijač, krmil in tobačnih izdelkov	1.250	1.330	94,0
DB	Proiz.tekstilij; usnjenih oblačil; tekstilnih, krznenih izdel.	1.613	1.810	89,1
DC	Proiz.usnja, obutve in usnjenih izdelkov, razen oblačil	51	76	67,1
DD	Obdelava in predelava lesa	676	705	95,9
DE	Proiz.vlaknin,papirja,kartona;založn.in tisk.	2.214	2.242	98,8
DF	Proiz.koksa, naftnih derivatov, jedrskega goriva	18	26	69,2
DG	Proiz. kemikalij, kemičnih izdelkov, umetnih vlaknin	1.390	1.430	97,2
DH	Proiz.izdelkov iz gume in plastičnih mas	815	798	102,1
DI	Proiz. drugih nekovinskih mineralnih izdelkov	1.522	1.601	95,1
DJ	Proizv. kovin in kovinskih izdelkov	8.046	7.322	109,9
DK	Proizv. strojev in naprav	3.215	3.036	105,9
DL	Proiz. električne in optične opreme	849	916	92,7
DM	Proiz. vozil in plovil	2.782	2.612	106,5
DN	Proiz. pohištva in druge predelovalne dej.; reciklaža	787	713	110,4
D	Predelovalne dejavnosti	25.228	24.617	102,5
E	Oskrba z elektriko, plinom in vodo	1.294	1.301	99,5
F	Gradbeništvo	9.001	7.609	118,3
<i>NEKMETIJSKE DEJAVNOSTI</i>		<i>35.610</i>	<i>33.557</i>	<i>106,1</i>
G	Trgovina, popravila mot. vozil, izd. široke porabe	13.605	12.674	107,3
H	Gostinstvo	3.333	3.311	100,7
I	Promet, skladiščenje zveze	6.153	5.712	107,7
J	Finančno posredništvo	3.161	3.122	101,2
K	Poslov.z nepremičninami,najem, poslov.storitve	11.302	10.291	109,8
L	Dej.jav.uprave,obrambe,obvezno soc.zavarov.	3.781	3.789	99,8
M	Izobraževanje	7.284	7.371	98,8
N	Zdravstvo in socialno varstvo	6.602	6.622	99,7
O	Druge javne, skupne in osebne storit. dejav.	4.016	3.819	105,2
P	Zasebna gospodinjstva z zaposlenim osebjem	34	34	100,0
Q	Eksteritorialne organizacije in združenja	0	0	0,0
	Nerazporejeni	0	0	0,0
<i>STORITVENE DEJAVNOSTI</i>		<i>59.271</i>	<i>56.745</i>	<i>104,5</i>
<i>SKUPAJ</i>		<i>98.797</i>	<i>94.158</i>	<i>104,9</i>

Vir podatkov:
Statistični urad Republike Slovenije

Tabela 4: DELOVNO AKTIVNO PREBIVALSTVO V DECEMBRU 2007

- po področjih dejavnosti in upravnih enotah

Dejavnost	Naziv dejavnosti po Standardni klasifikaciji dejavnosti (SKD)	UPRAVNA ENOTA				
		Lenart	Maribor	Pesnica	Ruše	Slov. Bistrica
A	Kmetijstvo, lov, gozdarstvo	986	1233	673	223	793
B	Ribištvo	0	6	0	2	0
KMETIJSKE DEJAVNOSTI		986	1239	673	225	793
C	Rudarstvo	0	61	7	4	15
DA	Proiz.hrane, pijač, krmil in tobačnih izdelkov	62	816	40	6	326
DB	Proiz.tekstilij; usnjenih oblačil;tekstilnih, krznenih izdel.	663	648	11	31	260
DC	Proiz.usnja, obutve in usnjenih izdelkov, razen oblačil	0	25	0	24	2
DD	Obdelava in predelava lesa	5	278	4	186	203
DE	Proiz.vlaknin,papirja,kartona;založn.in tisk.	12	1035	1046	16	105
DF	Proiz.koksa, naftnih derivatov, jedrskega goriva	0	18	0	0	0
DG	Proiz. kemikalij, kemičnih izdelkov, umetnih vlaknin	0	1053	0	337	0
DH	Proiz.izdelkov iz gume in plastičnih mas	58	121	275	301	60
DI	Proiz. drugih nekovinskih mineralnih izdelkov	57	918	0	264	283
DJ	Proizv. kovin in kovinskih izdelkov	534	5048	112	306	2046
DK	Proizv. strojev in naprav	16	2746	31	221	201
DL	Proiz. električne in optične opreme	5	518	14	16	296
DM	Proiz. vozil in plovil	661	2023	70	9	19
DN	Proiz. pohišstva in druge predelovalne dej.; reciklaža	94	504	0	18	171
D	Predelovalne dejavnosti	2167	15751	1603	1735	3972
E	Oskrba z elektriko, plinom in vodo	10	1135	0	13	136
F	Gradbeništvo	453	6717	567	273	991
NEKMETIJSKE DEJAVNOSTI		2630	23664	2177	2025	5114
G	Trgovina, popravila mot.vozil,izd.široke porabe	509	11204	448	378	1066
H	Gostinstvo	243	2608	124	78	280
I	Promet, skladiščenje zveze	294	4975	259	135	490
J	Finančno posredništvo	46	2989	2	33	91
K	Poslov.z nepremičninami,najem, poslov.storitve	210	9947	171	388	586
L	Dej.jav.uprave,obrambe,obvezno soc.zavarov.	123	3101	185	155	217
M	Izobraževanje	373	5453	375	321	762
N	Zdravstvo in socialno varstvo	454	5535	210	40	363
O	Druge javne, skupne in osebne storit. dejav.	211	3288	238	90	189
P	Zasebna gospodinjstva z zaposlenim osebjem	3	25	0	0	6
Q	Eksteritorialne organizacije in združenja	0	0	0	0	0
	Nerazporejeni	0	0	0	0	0
STORITVENE DEJAVNOSTI		2466	49125	2012	1618	4050
SKUPAJ		6082	74028	4862	3868	9957

Vir podatkov:
Statistični urad Republike Slovenije

Tabela 4a: DELOVNO AKTIVNO PREBIVALSTVO - Indeks december 2007/december 2006
- po področjih dejavnosti in upravnih enotah

Dejavnost	Naziv dejavnosti po Standardni klasifikaciji dejavnosti (SKD)	UPRAVNA ENOTA				
		Lenart	Maribor	Pesnica	Ruše	Slov. Bistrica
A	Kmetijstvo, lov, gozdarstvo	106,0	93,6	104,2	106,7	106,4
B	Ribištvo	0,0	100,0	0,0	100,0	0,0
KMETIJSKE DEJAVNOSTI		106,0	93,7	104,0	106,6	106,4
C	Rudarstvo	0,0	1.220,0	0,0	80,0	100,0
DA	Proiz.hrane, pijač, krmil in tobačnih izdelkov	95,4	93,6	90,9	75,0	95,6
DB	Proiz.tekstilij; usnjenih oblačil; tekstilnih, krznenih izdel.	97,5	73,2	78,6	103,3	129,4
DC	Proiz.usnja, obutve in usnjenih izdelkov, razen oblačil	0,0	80,6	0,0	104,3	9,5
DD	Obdelava in predelava lesa	100,0	97,2	100,0	88,2	102,0
DE	Proiz.vlaknin,papirja,kartona;založn.in tisk.	100,0	105,4	91,8	106,7	112,9
DF	Proiz.koksa, naftnih derivatov, jedrskega goriva	0,0	69,2	0,0	0,0	0,0
DG	Proiz. kemikalij, kemičnih izdelkov, umetnih vlaknin	0,0	106,4	0,0	76,9	0,0
DH	Proiz.izdelkov iz gume in plastičnih mas	105,5	103,4	105,8	99,0	96,8
DI	Proiz. drugih nekovinskih mineralnih izdelkov	111,8	100,2	0,0	83,5	89,0
DJ	Proizv. kovin in kovinskih izdelkov	84,8	115,1	128,7	174,9	100,1
DK	Proizv. strojev in naprav	123,1	107,1	147,6	100,0	92,6
DL	Proiz. električne in optične opreme	125,0	86,3	107,7	100,0	104,6
DM	Proiz. vozil in plovil	105,8	106,9	0,0	81,8	100,0
DN	Proiz. pohištva in druge predelovalne dej.; reciklaža	223,8	102,9	0,0	100,0	104,9
D	Predelovalne dejavnosti	99,2	104,7	97,3	97,1	100,3
E	Oskrba z elektriko, plinom in vodo	0,0	100,3	0,0	100,0	92,5
F	Gradbeništvo	103,7	121,0	109,5	123,5	112,4
NEKMETIJSKE DEJAVNOSTI		100,0	108,9	100,3	100,0	102,2
G	Trgovina, popravila mot.vozil,izd.široke porabe	94,6	107,9	106,7	121,9	104,2
H	Gostinstvo	107,5	101,4	92,5	108,3	91,5
I	Promet, skladiščenje zveze	109,3	109,2	108,8	103,1	94,8
J	Finančno posredništvo	100,0	101,2	66,7	106,5	102,2
K	Poslov.z nepremičninami,najem, poslov.storitve	84,0	110,1	92,4	108,1	127,7
L	Dej.jav.uprave,obrambe,obvezno soc.zavarov.	106,0	100,2	95,4	91,7	101,4
M	Izobraževanje	99,2	98,7	101,4	94,4	100,0
N	Zdravstvo in socialno varstvo	105,3	99,9	100,5	61,5	96,5
O	Druge javne, skupne in osebne storit. dejav.	134,4	99,4	317,3	97,8	100,5
P	Zasebna gospodinjstva z zaposlenim osebjem	60,0	100,0	0,0	0,0	150,0
Q	Eksteritorialne organizacije in združenja	0,0	0,0	0,0	0,0	0,0
	Nerazporejeni	0,0	0,0	0,0	0,0	0,0
STORITVENE DEJAVNOSTI		102,2	104,5	110,1	103,1	102,8
SKUPAJ		101,8	105,7	104,7	101,7	102,8

Vir podatkov:
Statistični urad Republike Slovenije

Tabela 5: DELOVNO AKTIVNO PREBIVALSTVO V DECEMBRU 2007
- po občinah na področju OS Maribor

OBČINA	Zaposlene osebe pri pravnih osebah	Zaposlene osebe pri fizičnih osebah	Zaposlene osebe (1+2)	Samostojni podjetniki posamezniki	Osebe, ki opravljajo poklicno dejavnost	Kmetije	Samozaposlene osebe (4+5+6)	Delovno aktivno prebivalstvo (3+7)	Stopnja registrirane brezposelnosti (v%)
	1	2	3	4	5	6	7	8	9
Benedikt	92	111	203	35	0	122	157	360	5,1
Cerkvenjak	97	87	184	38	1	139	178	362	5,8
Duplek	356	196	552	145	14	186	345	897	9,8
Hoče-Slivnica	2.842	364	3.206	262	12	115	389	3.595	8,6
Kungota	592	183	775	104	3	122	229	1.004	13,5
Lenart	3.441	549	3.990	181	19	266	466	4.456	6,0
Lovrenc na Pohorju	333	96	429	68	2	47	117	546	11,0
Makole	230	23	253	42	4	77	123	376	10,7
Maribor (mestna občina)	58.319	4.263	62.582	2.744	706	270	3.720	66.302	11,0
Miklavž na Drav.polju	806	268	1.074	183	7	35	225	1.299	9,1
Oplotnica	252	161	413	91	7	100	198	611	6,8
Pesnica	843	254	1.097	142	11	300	453	1.550	12,7
Poljčane	695	131	826	110	4	83	197	1.023	7,9
Rače - Fram	824	218	1.042	147	7	108	262	1.304	10,2
Ruše	1.950	149	2.099	163	8	23	194	2.293	12,0
Selnica ob Dravi	587	218	805	118	6	106	230	1.035	12,1
Slovenska Bistrica	5.837	907	6.744	656	40	508	1.204	7.948	8,7
Starše	139	136	275	102	2	90	194	469	9,8
Sveta Ana	68	37	105	27	0	175	202	307	5,4
Sveta Trojica v Sl. gorica	86	65	151	36	3	109	148	299	5,6
Sveti Jurij v Sl. gorica	149	87	236	58	3	229	290	526	5,6
Šentilj	1.814	283	2.097	140	7	213	360	2.457	13,0

Vir podatkov:
Statistični urad Republike Slovenije

Tabela 6: PRIJAVLJENE POTREBE PO DELAVCIH IN PRIPRAVNIKI V LETIH OD 2005 DO 2007

Urad za delo Območna služba	Delavci			Pripravniki			Skupaj			Od skupaj za dol.čas			I n d e k s	
	2005	2006	2007	2005	2006	2007	2005	2006	2007	2005	2006	2007	2006	2007
Lenart	1.534	1.832	1.569	11	6	26	1.545	1.838	1.595	1.252	1.488	1.269	119,0	86,8
Maribor	20.188	25.162	25.961	397	451	400	20.585	25.613	26.361	16.276	20.078	21.493	124,4	102,9
Pesnica	1.017	1.146	1.322	8	1	3	1.025	1.147	1.325	697	915	1.061	111,9	115,5
Ruše	977	1.070	1.093	12	83	4	989	1.153	1.097	851	986	788	116,6	95,1
Sl. Bistrica	2.955	3.283	3.032	13	35	14	2.968	3.318	3.046	2.447	2.731	2.430	111,8	91,8
OS MARIBOR	26.671	32.493	32.977	441	576	447	27.112	33.069	33.424	21.523	26.198	27.041	122,0	101,1

Tabela 7: PRIJAVLJENE POTREBE PO DELAVCIH IN PRIPRAVNIKI V LETU 2007 - po stopnjah izobrazbe

Urad za delo Območna služba	VSI SKUPAJ	STOPNJE IZOBRAZBE																	
		SKUPAJ		I.		II.		III.		IV.		V.		VI.		VII.+			
		DEL.	PRIPR.	DEL.	PRIPR.	DEL.	PRIPR.	DEL.	PRIPR.	DEL.	PRIPR.	DEL.	PRIPR.	DEL.	PRIPR.	DEL.	PRIPR.		
Lenart	SKUPAJ	1.595	26	1.569	526	0	52	0	46	0	660	0	178	14	21	2	86	10	
	DOL.ČAS	1.269	26	1.243	477	0	47	0	42	0	502	0	110	14	7	2	58	10	
	% DČ	79,6	100,0	79,2	90,7	0,0	90,4	0,0	91,3	0,0	76,1	0,0	61,8	100,0	33,3	100,0	67,4	100,0	
Maribor	SKUPAJ	26.361	400	25.961	5.792	1	1.663	1	482	0	10.992	26	4.304	147	717	18	2.011	207	
	DOL.ČAS	21.493	383	21.110	5.210	1	1.540	0	448	0	8.865	20	3.280	143	462	18	1.305	201	
	% DČ	81,5	95,8	81,3	90,0	100,0	92,6	0,0	92,9	0,0	80,6	76,9	76,2	97,3	64,4	100,0	64,9	97,1	
Pesnica	SKUPAJ	1.325	3	1.322	334	0	61	0	23	0	514	0	261	1	58	1	71	1	
	DOL.ČAS	1.061	2	1.059	290	0	56	0	21	0	398	0	208	1	38	1	48	0	
	% DČ	80,1	66,7	80,1	86,8	0,0	91,8	0,0	91,3	0,0	77,4	0,0	79,7	100,0	65,5	100,0	67,6	0,0	
Ruše	SKUPAJ	1.097	4	1.093	377	0	73	0	43	0	379	0	122	2	27	0	72	2	
	DOL.ČAS	788	4	784	293	0	65	0	39	0	281	0	64	2	10	0	32	2	
	% DČ	71,8	100,0	71,7	77,7	0,0	89,0	0,0	90,7	0,0	74,1	0,0	52,5	100,0	37,0	0,0	44,4	100,0	
Slov.Bistrica	SKUPAJ	3.046	14	3.032	655	0	119	0	38	0	1.448	4	504	3	61	2	207	5	
	DOL.ČAS	2.430	13	2.417	584	0	107	0	31	0	1.156	4	365	2	39	2	135	5	
	% DČ	79,8	92,9	79,7	89,2	0,0	89,9	0,0	81,6	0,0	79,8	100,0	72,4	66,7	63,9	100,0	65,2	100,0	
OS MARIBOR	SKUPAJ	33.424	447	32.977	7.684	1	1.968	1	632	0	13.993	30	5.369	167	884	23	2.447	225	
	DOL.ČAS	27.041	428	26.613	6.854	1	1.815	0	581	0	11.202	24	4.027	162	556	23	1.578	218	
	% DČ	80,9	95,7	80,7	89,2	100,0	92,2	0,0	91,9	0,0	80,1	80,0	75,0	97,0	62,9	100,0	64,5	96,9	

Tabela 8: PRIJAVLJENE POTREBE PO DELAVCIH IN PRIPRAVNIKI V LETU 2007 - po dejavnostih

DEJAVNOST	LENART	MARIBOR	PESNICA	RUŠE	SLOV. BISTRICA	OS MARIBOR
A Kmetijstvo, lov, gozdarstvo	8	104	17	12	6	147
B Ribištvo	0	0	0	0	0	0
A-B KMETIJSTVO	8	104	17	12	6	147
C Rudarstvo	0	106	1	0	2	109
DA Proiz.hrane, pijač, krmil in tobačnih izdelkov	22	361	20	1	133	537
DB Proiz.tekstilij; usnjenih oblačil; tekstilnih, krznenih izdelkov	12	240	2	8	102	364
DC Proiz.usnja, obutve in usnjenih izdelkov, razen oblačil	1	4	0	4	3	12
DD Obdelava in predel.lesa;pr.izd.iz lesa,plute,slame,protja,razen pohištva	3	152	2	62	45	264
DE Pr.vlaknin,papirja in kartona ter izd.iz papirja in kartona;založn.in tisk.	3	318	45	8	47	421
DF Proiz.koksa, nafnih derivatov, jedrskega goriva	0	7	0	0	0	7
DG Proiz. kemikalij, kemičnih izdelkov, umetnih vlaknin	0	297	0	83	0	380
DH Proiz.izdelkov iz gume in plastičnih mas	34	40	54	124	15	267
DI Proiz. drugih nekovinskih mineralnih izdelkov	21	215	0	32	47	315
DJ Proizv. kovin in kovinskih izdelkov	228	3.372	48	113	560	4.321
DK Proizv. strojev in naprav	18	676	5	39	140	878
DL Proiz. električne in optične opreme	1	314	2	1	59	377
DM Proiz. vozil in plovil	77	580	19	4	2	682
DN Proiz. pohištva in druge predelovalne dej.; reciklaža	39	195	0	23	64	321
D Predelovalne dejavnosti	459	6.771	197	502	1.217	9.146
E Oskrba z elektriko, plinom in vodo	0	69	0	0	4	73
F Gradbeništvo	368	5.453	371	171	459	6.822
C-F NEKMETIJSTVO	827	12.399	569	673	1.682	16.150
G Trgovina, popravila mot.vozil in izd.široke porabe	150	3.944	109	123	383	4.709
H Gostinstvo	156	1.409	102	30	190	1.887
I Promet, skladiščenje zveze	79	1.397	97	31	145	1.749
J Finančno posredništvo	8	542	0	5	8	563
K Poslov.z nepremičninami,najem in poslov.storitve	132	4.054	75	161	351	4.773
L Dej.javne uprave in obrambe,obvezno soc.zavarov.	20	317	21	0	40	398
M Izobraževanje	72	980	80	39	171	1.342
N Zdravstvo in socialno varstvo	87	702	43	6	40	878
O Druge javne, skupne in osebne storitvene dejav.	56	509	212	17	28	822
P Zasebna gospodinjstva z zaposlenim osebjem	0	4	0	0	2	6
Q Eksteritorialne organizacije in združenja	0	0	0	0	0	0
Nerazporejeni	0	0	0	0	0	0
G-Q STORITVE	760	13.858	739	412	1.358	17.127
VSI SKUPAJ	1.595	26.361	1.325	1.097	3.046	33.424

Tabela 8a: PRIJAVLJENE POTREBE PO DELAVCIH IN PRIPRAVNIKI
- INDEKS leto 2007 / leto2006 - po dejavnostih

DEJAVNOST	UD oz. OS	LENART	MARIBOR	PESNICA	RUŠE	SLOV. BISTRICA	OS MARIBOR
A Kmetijstvo, lov, gozdarstvo		88,9	50,5	65,4	109,1	27,3	53,6
B Ribištvo		0,0	0,0	0,0	0,0	0,0	0,0
A-B KMETIJSTVO		88,9	50,5	65,4	109,1	27,3	53,6
C Rudarstvo		0,0	1325,0	16,7	0,0	14,3	351,6
<i>DA Proiz.hrane, pijač, krmil in tobačnih izdelkov</i>		146,7	142,7	200,0	20,0	103,9	130,7
<i>DB Proiz.tekstilij; usnjenih oblačil;tekstilnih, krznenih izdelkov</i>		44,4	166,7	28,6	66,7	300,0	162,5
<i>DC Proiz.usnja, obutve in usnjenih izdelkov, razen oblačil</i>		0,0	133,3	0,0	80,0	60,0	92,3
<i>DD Obdelava in predel.lesa;pr.izd.iz lesa.plute,slame,protja,razen pohištv</i>		0,0	117,8	100,0	200,0	59,2	110,9
<i>DE Pr.vlaknin,papirja in kartona ter izd.iz papirja in kartona;založn.in tisk.</i>		60,0	93,5	500,0	400,0	195,8	110,8
<i>DF Proiz.koksa, naftnih derivatov, jedrskega goriva</i>		0,0	43,8	0,0	0,0	0,0	43,8
<i>DG Proiz. kemikalij, kemičnih izdelkov, umetnih vlaknin</i>		0,0	110,4	0,0	109,2	0,0	110,1
<i>DH Proiz.izdelkov iz gume in plastičnih mas</i>		1700,0	71,4	75,0	145,9	100,0	116,1
<i>DI Proiz. drugih nekovinskih mineralnih izdelkov</i>		105,0	79,3	0,0	40,0	50,0	67,7
<i>DJ Proizv. kovin in kovinskih izdelkov</i>		70,4	126,2	192,0	470,8	65,3	110,7
<i>DK Proizv. strojev in naprav</i>		180,0	100,9	19,2	102,6	134,6	103,5
<i>DL Proiz. električne in optične opreme</i>		0,0	86,7	66,7	33,3	53,6	78,9
<i>DM Proiz. vozil in plovil</i>		66,4	72,0	146,2	66,7	25,0	71,9
<i>DN Proiz. pohištv in druge predelovalne dej.; reciklaža</i>		229,4	169,6	0,0	104,5	492,3	192,2
D Predelovalne dejavnosti		85,6	110,9	118,0	129,0	82,8	105,5
E Oskrba z elektriko, plinom in vodo		0,0	100,0	0,0	0,0	100,0	100,0
F Gradbeništvo		74,6	126,8	100,8	130,5	100,2	118,6
C-F NEKMETIJSTVO		80,4	118,2	105,2	128,7	86,5	111,2
G Trgovina, popravila mot.vozil in izd.široke porabe		85,7	96,2	66,5	121,8	120,4	96,9
H Gostinstvo		113,9	101,7	63,4	73,2	115,2	99,9
I Promet, skladiščenje zveze		69,9	100,2	144,8	103,3	133,0	102,1
J Finančno posredništvo		114,3	86,0	0,0	27,8	34,8	82,7
K Poslov.z nepremičninami,najem in poslov.storitve		89,2	89,1	312,5	55,7	97,0	88,8
L Dej.javne uprave in obrambe,obvezno soc.zavarov.		200,0	85,7	110,5	0,0	148,1	88,1
M Izobraževanje		76,6	89,7	106,7	52,7	72,2	85,3
N Zdravstvo in socialno varstvo		189,1	85,0	81,1	40,0	63,5	87,5
O Druge javne, skupne in osebne storitvene dejav.		84,8	89,9	2120,0	68,0	60,9	115,3
P Zasebna gospodinjstva z zaposlenim osebjem		0,0	57,1	0,0	0,0	200,0	37,5
Q Eksteritorialne organizacije in združenja		0,0	0,0	0,0	0,0	0,0	0,0
Nerazporejeni		0,0	0,0	0,0	0,0	0,0	0,0
G-Q STORITVE		95,0	92,9	127,4	66,6	100,5	93,7
VSI SKUPAJ		86,8	102,9	115,5	95,1	91,8	101,1

Tabela 9: PRIJAVLJENE POTREBE PO DELAVCIH IN PRIPRAVNIKIH V LETU 2007
- po usmeritvah in stopnjah izobrazbe

VRSTA USMERITVE	OS MARIBOR						SKUPAJ
	STOPNJA IZOBRAZBE						
	I.-II.	III.-IV.	V.	VI.	VII.+		
01 PRIDELOVALCI RASTLIN	19	90	51	10	28	198	
02 ŽIVINOREJCI						0	
03 GOJITELJI ŽIVALI IN SORODNI						0	
04 VETERINARJI			4		10	14	
05 PREDELOVALCI HRANE	33	295	18		9	355	
10 GOZDARJI		11		3		14	
11 LESARJI	26	313	26	7	4	376	
12 PAPIRNIČARJI	17	2				19	
15 GEOLOGI					2	2	
16 RUDARJI IN BOGATILCI RUD		9	1	1	1	12	
17 METALURGI	81	232	20	3	16	352	
20 OBDELOVALCI KOVIN	500	3.020	7			3.527	
21 MONTERJI IN INŠTALATERJI	1	269	2			272	
22 MEHANIKI IN STROJNIKI	7	654	784	138	210	1.793	
25 ELEKTRIKARJI	53	631	351	58	92	1.185	
26 RAČUNALNIČARJI		2	108	11	64	185	
27 POK.ZA PRENOS INFORMACIJ	1	14		7	5	27	
30 KEMIKI	1	10	45	12	45	113	
31 FARMACEVTI			32		35	67	
32 GUMARJI	3	2				5	
33 IZD. GRADBENEGA MATERIALA	1	8				9	
34 KERAMIKI IN SORODNI	4	54				58	
35 STEKLARJI		12	1			13	
40 TEKSTILCI	24	9	18	3	15	69	
41 IZDELOVALCI OBLAČIL	16	167	16			199	
42 USNJARJI IN KRZNARJI						0	
43 IZDELOVALCI OBUTVE IN USNJAR. GALANTERIJE	1					1	
45 GRAFIKI IN SORODNI		48	26	2	1	77	
46 TAPETNIKI		17				17	
47 BARVARJI IN LIČARJI	88	283	1			372	
48 POKLICI ZA OSEBNE STORITVE	2	139	30			171	
51 GEODETI			10	1	1	12	
52 GRADBENIKI	936	1.583	256	84	135	2.994	
53 GRAD.ZA ZAKLJUČNA DELA	28	44				72	
54 KOMUNALCI IN SORODNI	301	50	4	1		356	
58 POKLICI V CESTNEM PROMETU	43	1.061	65	11	23	1.203	
59 ŽELEZNIČARJI		3	1		1	5	
60 LADJARJI			1			1	
61 LETALCI						0	
62 ŽIČNIČARJI	1					1	
63 POKLICI V PRETOVORNI DEJ.	35	57	2			94	
65 TRGOVCI	30	1.930	233			2.193	
66 POKLICI ZA GOST. IN TURIZEM	164	1.168	94	9	4	1.439	
70 EKONOMISTI IN SORODNI		2	1.374	223	507	2.106	
71 ORGANIZATORJI IN SORODNI			3	19	21	43	
72 PRAVNIKI				20	219	239	
73 ADMINISTRATORJI IN SORODNI		58	152	64	6	280	
74 OFICIRJI IN SORODNI			5		2	7	
80 VZGOJITELJI IN UČITELJI		5	96	52	515	668	
81 POK.ZA TEL.KULT. IN ŠPOR.		1	1			2	
82 JEZIKOSLOVCI IN SORODNI					12	12	
83 DRUŽBOSLOVCI				3	56	59	
84 NARAVOSLOVCI			1		28	29	
87 KULTURNIKI			4		12	16	
88 LIKOVNIKI IN OBLIKOVALCI		7	15		25	47	
89 GLEDALIŠČNIKI IN SORODNI			3		5	8	
90 GLASBENIKI			2		11	13	
94 POKLICI V ZDRAVSTVU	13	82	222	4	313	634	
95 POK. ZA SOCIALNO VARSTVO				4	31	35	
98 VERSKI POKLICI					4	4	
99 NERAZPOREJENI*	7.225	2.313	1.451	157	204	11.350	
SKUPAJ POTREBE	9.654	14.655	5.536	907	2.672	33.424	

Opomba: * V skupini 99 so na I.-II.st. razporejeni delavci brez poklica ipd., na V.stopnji pa gimnazijski maturanti,...

Tabela 10: ZAPOSLOTITVE DELAVCEV IN PRIPRAVNIKOV V LETIH OD 2005 DO 2007

Urad za delo Območna služba	Delavci			Pripravniki			Skupaj			Od skupaj za dol. čas			Indeks vseh zaposlitvev	
	2005	2006	2007	2005	2006	2007	2005	2006	2007	2005	2006	2007	2006	2007
Lenart	994	1.288	1.166	4	3	4	1.291	1.291	1.170	815	1.096	959	100,0	90,6
Maribor	13.736	16.696	16.814	311	264	294	16.960	16.960	17.108	11.177	13.646	14.335	100,0	100,9
Pesnica	796	789	941	6	1	4	790	790	945	532	638	766	100,0	119,6
Ruše	691	902	775	3	2	4	904	904	779	608	804	585	100,0	86,2
Sl. Bistrica	1.781	1.936	1.897	18	14	14	1.950	1.950	1.911	1.491	1.706	1.575	100,0	98,0
OS MARIBOR	17.998	21.611	21.593	342	284	320	21.895	21.895	21.913	14.623	17.890	18.220	100,0	100,1

Vir podatkov:

Zaposlitve v tekočem letu, ki jih je Zavod za zdravstveno zavarovanje Slovenije registriral z obrazcem M-1 (prijava v zdravstveno in socialno zavarovanje) in za katere je Zavod Republike Slovenije za zaposlovanje predhodno prejel prijavo potrebe po delavcu (obrazec PD-1)

Tabela 11: ZAPOSLOTITVE DELAVCEV IN PRIPRAVNIKOV V LETU 2007 - po stopnjah izobrazbe

Urad za delo Območna služba	VSI SKUPAJ	STOPNJE IZOBRAZBE																	
		SKUPAJ		I.		II.		III.		IV.		V.		VI.		VII.+			
		DEL.	PRIPR.	DEL.	PRIPR.	DEL.	PRIPR.	DEL.	PRIPR.	DEL.	PRIPR.	DEL.	PRIPR.	DEL.	PRIPR.	DEL.	PRIPR.		
Lenart	SKUPAJ	1.166	4	437	0	64	0	6	0	331	1	247	2	19	0	62	1		
	DOL.ČAS	959	4	383	0	59	0	6	0	261	1	183	2	17	0	46	1		
	% DČ	82,0	100,0	87,6	0,0	92,2	0,0	100,0	0,0	78,9	100,0	74,1	100,0	89,5	0,0	74,2	100,0		
Maribor	SKUPAJ	17.108	294	4.140	0	819	1	81	0	5.253	9	4.473	109	458	5	1.590	170		
	DOL.ČAS	14.335	286	3.777	0	697	0	66	0	4.443	6	3.626	107	327	5	1.113	168		
	% DČ	83,8	97,3	91,2	0,0	85,1	0,0	81,5	0,0	84,6	66,7	81,1	98,2	71,4	100,0	70,0	98,8		
Pesnica	SKUPAJ	945	4	220	0	55	0	5	0	272	4	274	0	32	0	83	0		
	DOL.ČAS	766	0	183	0	50	0	3	0	213	0	227	0	25	0	65	0		
	% DČ	81,1	0,0	83,2	0,0	90,9	0,0	60,0	0,0	78,3	0,0	82,8	0,0	78,1	0,0	78,3	0,0		
Ruše	SKUPAJ	779	4	196	0	36	0	2	0	270	1	184	1	17	0	70	2		
	DOL.ČAS	585	4	158	0	29	0	2	0	199	1	144	1	11	0	38	2		
	% DČ	75,1	100,0	80,6	0,0	80,6	0,0	100,0	0,0	73,7	100,0	78,3	100,0	64,7	0,0	54,3	100,0		
Slov.Bistrica	SKUPAJ	1.911	14	440	0	96	0	12	0	574	1	565	5	51	1	159	7		
	DOL.ČAS	1.575	13	358	0	80	0	11	0	481	1	470	5	43	1	119	6		
	% DČ	82,4	92,9	81,4	0,0	83,3	0,0	91,7	0,0	83,8	100,0	83,2	100,0	84,3	100,0	74,8	85,7		
OS MARIBOR	SKUPAJ	21.913	320	5.433	0	1.070	1	106	0	6.700	16	5.743	117	577	6	1.964	180		
	DOL.ČAS	18.220	307	4.859	0	915	0	88	0	5.597	9	4.650	115	423	6	1.381	177		
	% DČ	83,1	83,0	89,4	0,0	85,5	0,0	83,0	0,0	83,5	56,3	81,0	98,3	73,3	100,0	70,3	98,3		

Tabela 12: ZAPOSLOTITVE DELAVCEV IN PRIPRAVNIKOV V LETU 2007 - po dejavnostih

DEJAVNOST \ UD oz. OS	LENART	MARIBOR	PESNICA	RUŠE	SLOV. BISTRICA	OS MARIBOR
A Kmetijstvo, lov, gozdarstvo	5	78	11	8	3	105
B Ribištvo	0	0	0	0	0	0
A-B KMETIJSTVO	5	78	11	8	3	105
C Rudarstvo	0	57	3	0	1	61
<i>DA Proiz.hrane, pijač, krmil in tobačnih izdelkov</i>	<i>13</i>	<i>128</i>	<i>8</i>	<i>0</i>	<i>96</i>	<i>245</i>
<i>DB Proiz.tekstilij; usnjenih oblačil;tekstilnih, krznenih izdelkov</i>	<i>8</i>	<i>160</i>	<i>0</i>	<i>4</i>	<i>67</i>	<i>239</i>
<i>DC Proiz.usnja, obutve in usnjenih izdelkov, razen oblačil</i>	<i>0</i>	<i>4</i>	<i>0</i>	<i>4</i>	<i>3</i>	<i>11</i>
<i>DD Obdelava in predel.lesa;pr.izd.iz lesa,plute,slame,protja,razen pohišva</i>	<i>2</i>	<i>89</i>	<i>0</i>	<i>45</i>	<i>31</i>	<i>167</i>
<i>DE Pr.vlaknin,papirja in kartona ter izd.iz papirja in kartona;založn.in tisk.</i>	<i>2</i>	<i>227</i>	<i>38</i>	<i>6</i>	<i>42</i>	<i>315</i>
<i>DF Proiz.koksa, nafnih derivatov, jederskega goriva</i>	<i>0</i>	<i>5</i>	<i>0</i>	<i>0</i>	<i>0</i>	<i>5</i>
<i>DG Proiz. kemikalij, kemičnih izdelkov, umetnih vlaknin</i>	<i>0</i>	<i>252</i>	<i>0</i>	<i>51</i>	<i>0</i>	<i>303</i>
<i>DH Proiz.izdelkov iz gume in plastičnih mas</i>	<i>19</i>	<i>28</i>	<i>51</i>	<i>65</i>	<i>11</i>	<i>174</i>
<i>DI Proiz. drugih nekovinskih mineralnih izdelkov</i>	<i>18</i>	<i>162</i>	<i>0</i>	<i>25</i>	<i>24</i>	<i>229</i>
<i>DJ Proizv. kovin in kovinskih izdelkov</i>	<i>238</i>	<i>2.144</i>	<i>29</i>	<i>88</i>	<i>395</i>	<i>2.894</i>
<i>DK Proizv. strojev in naprav</i>	<i>14</i>	<i>523</i>	<i>3</i>	<i>29</i>	<i>31</i>	<i>600</i>
<i>DL Proiz. električne in optične opreme</i>	<i>1</i>	<i>216</i>	<i>2</i>	<i>1</i>	<i>57</i>	<i>277</i>
<i>DM Proiz. vozil in plovil</i>	<i>106</i>	<i>449</i>	<i>18</i>	<i>3</i>	<i>2</i>	<i>578</i>
<i>DN Proiz. pohišva in druge predelovalne dej.; reciklaža</i>	<i>25</i>	<i>128</i>	<i>0</i>	<i>5</i>	<i>35</i>	<i>193</i>
D Predelovalne dejavnosti	446	4.515	149	326	794	6.230
E Oskrba z elektriko, plinom in vodo	0	42	0	0	3	45
F Gradbeništvo	201	2.888	268	123	291	3.771
C-F NEKMETIJSTVO	647	7.502	420	449	1.089	10.107
G Trgovina, popravila mot. vozil in izd.široke porabe	105	2.964	76	94	224	3.463
H Gostinstvo	93	938	48	22	90	1.191
I Promet, skladiščenje zveze	67	1.136	75	30	120	1.428
J Finančno posredništvo	17	412	0	6	5	440
K Poslov.z nepremičninami,najem in poslov.storitve	65	2.352	26	117	177	2.737
L Dej.javne uprave in obrambe,obvezno soc.zavarov.	17	256	19	1	25	318
M Izobraževanje	48	573	59	33	123	836
N Zdravstvo in socialno varstvo	56	525	40	7	33	661
O Druge javne, skupne in osebne storitvene dejav.	50	370	171	12	20	623
P Zasebna gospodinjstva z zaposlenim osebjem	0	2	0	0	2	4
Q Eksteritorialne organizacije in združenja	0	0	0	0	0	0
Nerazporejeni	0	0	0	0	0	0
G-Q STORITVE	518	9.528	514	322	819	11.701
VSI SKUPAJ	1.170	17.108	945	779	1.911	21.913

Tabela 12a: ZAPOSLOTITVE DELAVCEV IN PRIPRAVNIKOV
- INDEKS leto 2007 / leto 2006 - po dejavnostih

DEJAVNOST	UD oz. OS	LENART	MARIBOR	PESNICA	RUŠE	SLOV. BISTRICA	OS MARIBOR
A Kmetijstvo, lov, gozdarstvo		250,0	44,1	52,4	114,3	60,0	49,5
B Ribištvo		0,0	0,0	0,0	0,0	0,0	0,0
A-B KMETIJSTVO		250,0	44,1	52,4	114,3	60,0	49,5
C Rudarstvo		0,0	1140,0	50,0	0,0	16,7	305,0
<i>DA Proiz.hrane, pijač, krmil in tobačnih izdelkov</i>		162,5	78,0	88,9	0,0	99,0	86,9
<i>DB Proiz.tekstilij; usnjenih oblačil; tekstilnih, krznenih izdelkov</i>		61,5	155,3	0,0	36,4	319,0	156,2
<i>DC Proiz.usnja, obutve in usnjenih izdelkov, razen oblačil</i>		0,0	80,0	0,0	80,0	100,0	84,6
<i>DD Obdelava in predel.lesa;pr.izd.iz lesa,plute,slame,protja,razen pohištva</i>		0,0	123,6	0,0	204,5	60,8	113,6
<i>DE Pr.vlaknin,papirja in kartona ter izd.iz papirja in kartona;založn.in tisk.</i>		40,0	94,6	475,0	300,0	190,9	113,7
<i>DF Proiz.koksa, nafmih derivatov, jederskega goriva</i>		0,0	33,3	0,0	0,0	0,0	33,3
<i>DG Proiz. kemikalij, kemičnih izdelkov, umetnih vlaknin</i>		0,0	112,0	0,0	48,1	0,0	91,5
<i>DH Proiz.izdelkov iz gume in plastičnih mas</i>		950,0	65,1	92,7	65,7	78,6	81,7
<i>DI Proiz. drugih nekovinskih mineralnih izdelkov</i>		100,0	75,0	0,0	37,9	34,3	61,9
<i>DJ Proizv. kovin in kovinskih izdelkov</i>		83,8	134,7	181,3	352,0	79,0	119,7
<i>DK Proizv. strojev in naprav</i>		155,6	106,7	14,3	116,0	38,3	95,8
<i>DL Proiz. električne in optične opreme</i>		0,0	72,2	66,7	50,0	86,4	74,9
<i>DM Proiz. vozil in plovil</i>		62,4	87,5	180,0	50,0	25,0	81,8
<i>DN Proiz. pohištva in druge predelovalne dej.; reciklaža</i>		178,6	162,0	0,0	83,3	350,0	177,1
D Predelovalne dejavnosti		85,3	111,3	115,5	86,0	84,2	103,3
E Oskrba z elektriko, plinom in vodo		0,0	1,0	2,0	3,0	4,0	5,0
F Gradbeništvo		81,7	115,3	114,5	205,0	147,7	116,3
C-F NEKMETIJSTVO		84,1	113,4	113,8	101,6	94,8	108,2
G Trgovina, popravila mot. vozil in izd.široke porabe		79,5	99,3	59,4	138,2	112,0	98,5
H Gostinstvo		116,3	98,5	50,0	75,9	92,8	95,0
I Promet, skladiščenje zveze		76,1	94,7	136,4	115,4	153,8	98,7
J Finančno posredništvo		566,7	92,0	0,0	600,0	125,0	96,1
K Poslov.z nepremičninami,najem in poslov.storitve		89,0	89,8	152,9	49,8	88,1	87,0
L Dej.javne uprave in obrambe,obvezno soc.zavarov.		425,0	102,8	126,7	4,2	119,0	101,6
M Izobraževanje		87,3	92,7	151,3	78,6	100,8	95,4
N Zdravstvo in socialno varstvo		224,0	78,9	105,3	53,8	67,3	83,7
N Zdravstvo in socialno varstvo		89,3	86,4	2850,0	70,6	83,3	117,3
P Zasebna gospodinjstva z zaposlenim osebjem		0,0	50,0	0,0	0,0	0,0	33,3
Q Eksteritorialne organizacije in združenja		0,0	0,0	0,0	0,0	0,0	0,0
Nerazporejeni		0,0	0,0	0,0	0,0	0,0	0,0
G-Q STORITVE		99,6	93,7	128,5	70,8	102,9	94,8
VSI SKUPAJ		90,6	100,9	119,6	86,2	98,0	100,1

Tabela 13: DELOVNA DOVOLJENJA IZDANA V LETU 2007

Urad za delo Območna služba	Osebna delovna dovoljenja			Dovoljenja za zaposlitev			Dovoljenja za delo						Brez delovnega dovoljenja
	Skupaj	Samozaposlitev	Za nedoločen čas	Skupaj	Nova delovna dovoljenja	Brez kontrole trga dela	Skupaj	Napoteni delavci	Poslovodni delavci	Vsa sezonska dela	Sezonska dela v kmetijstvu	Sezonska dela v gradbeništvu	Skupaj
1	2	3	4	5	6	7	8	9	10	11	12	13	14
Lenart	3	0	3	25	8	4	0	0	0	0	0	0	0
Maribor	99	0	75	4.956	454	3.019	879	0	0	879	11	861	0
Pesnica	0	0	0	19	1	15	0	0	0	0	0	0	0
Ruše	4	0	1	15	0	8	0	0	0	0	0	0	0
Slovenska Bistrica	7	0	6	18	0	14	13	0	0	13	13	0	0
Ostali uradi	78	0	78	10	1	8	2	0	0	2	0	2	0
OS MARIBOR	191	0	163	5.043	464	3.068	894	0	0	894	24	863	0

Pojasnila:

Stolpec 2: Skupno število vseh izdanih osebnih delovnih dovoljenj

Stolpec 3: Število izdanih osebnih delovnih dovoljenj za samozaposlitev/osebne gospodarske družbe: s.p., k.d., d.n.o. - na podlagi 6. točke 10. člena ZZDT

Stolpec 4: Število izdanih osebnih delovnih dovoljenj za nedoločen čas

Stolpec 5: Skupno število izdanih dovoljenj za zaposlitev

Stolpec 6: Od skupnega števila izdanih dovoljenj za zaposlitev število dovoljenj za zaposlitev tujcev, ki še niso bili zaposleni v RS

Stolpec 7: Od skupnega št. izdanih dovoljenj za zaposlitev število dovoljenj, ko izdaja dovoljenja ni vezana na kontrolo trga dela /na podlagi 4.tč. 11. člena ZZDT/

Stolpec 8: Skupno število izdanih dovoljenj za delo

Stolpec 9: Od skupnega števila izdanih dovoljenj za delo število dovoljenj za napotene delavce na podlagi 13., 14., 15., 16. in 17. člena ZZDT

Stolpec 10: Od skupnega števila dovoljenj za delo število dovoljenj za poslovodne delavce na podlagi 22. člena ZZDT.

Stolpec 11: Število vseh dovoljenj za sezonsko delo tujcev

Stolpec 12: Od skupnega števila dovoljenj za sezonsko delo število dovoljenj za sezonsko delo v kmetijstvu na podlagi 20. člena ZZDT.

Stolpec 13: Od skupnega števila dovoljenj za sezonsko delo število dovoljenj za sezonsko delo v gradbeništvu na podlagi 21. člena ZZDT

Stolpec 14: Število izdanih potrdil prijave dela za pogodbene storitve tujcev na podlagi 24., 25., 26. in 27. člena ZZDT, ko delovno dovoljenje ni potrebno

Tabela 14: VELJAVNA DELOVNA DOVOLJENJA NA DAN 31.12.2007

Urad za delo Območna služba	Osebna delovna dovoljenja			Dovoljenja za zaposlitev			Dovoljenja za delo						Brez delovnega dovoljenja
	Skupaj	Samozaposlitev	Za nedoločen čas	Skupaj	Nova delovna dovoljenja	Brez kontrole trga dela	Skupaj	Napoteni delavci	Poslovodni delavci	Vsa sezonska dela	Sezonska dela v kmetijstvu	Sezonska dela v gradbeništvu	Skupaj
1	2	3	4	5	6	7	8	9	10	11	12	13	14
Lenart	3	0	3	12	6	0	0	0	0	0	0	0	0
Maribor	552	0	474	3.103	392	1.803	426	0	0	426	3	418	0
Pesnica	0	0	0	13	2	9	0	0	0	0	0	0	0
Ruše	8	0	5	11	0	6	0	0	0	0	0	0	0
Slovenska Bistrica	20	0	17	13	1	9	0	0	0	0	0	0	0
Ostali uradi	455	0	455	4	2	2	0	0	0	0	0	0	0
OS MARIBOR	1.038	0	954	3.156	403	1.829	426	0	0	426	3	418	0

Pojasnila:

Stolpec 2: Skupno število vseh veljavnih osebnih delovnih dovoljenj

Stolpec 3: Št. veljavnih osebnih delovnih dovoljenj za samozaposlitev/osebne gospodarske družbe: s.p., k.d., d.n.o. - na podlagi 6. točke 10. člena ZZDT

Stolpec 4: Število veljavnih osebnih delovnih dovoljenj za nedoločen čas

Stolpec 5: Skupno število veljavnih dovoljenj za zaposlitev

Stolpec 6: Od skupnega števila veljavnih dovoljenj za zaposlitev število dovoljenj za zaposlitev tujcev, ki še niso bili zaposleni v RS

Stolpec 7: Od skupnega št. veljavnih dovoljenj za zaposlitev št. dovoljenj, ko izdaja dovoljenja ni vezana na kontrolo trga dela /na podlagi 4.tč. 11. člena ZZDT/

Stolpec 8: Skupno število veljavnih dovoljenj za delo

Stolpec 9: Od skupnega števila veljavnih dovoljenj za delo število dovoljenj za napotene delavce na podlagi 13., 14., 15., 16. in 17. člena ZZDT

Stolpec 10: Od skupnega števila dovoljenj za delo število dovoljenj za poslovodne delavce na podlagi 22. člena ZZDT.

Stolpec 11: Število vseh dovoljenj za sezonsko delo tujcev

Stolpec 12: Od skupnega števila dovoljenj za sezonsko delo število dovoljenj za sezonsko delo v kmetijstvu na podlagi 20. člena ZZDT.

Stolpec 13: Od skupnega števila dovoljenj za sezonsko delo število dovoljenj za sezonsko delo v gradbeništvu na podlagi 21. člena ZZDT

Stolpec 14: Št. veljavnih potrdil prijave dela za pogodbene storitve tujcev na podlagi 24., 25., 26. in 27. člena ZZDT, ko delovno dovoljenje ni potrebno

Tabela 15: PREGLED REGISTRIRANO BREZPOSELNIH OSEB V LETIH OD 1997 DO 2007
- absolutno število in indeks

Urad za delo Območna služba	Stanje konec meseca decembra										
	1997	1998	1999	2000	2001	2002	2003	2004	2005	2006	2007
Lenart	1.644	1.261	1.091	906	880	897	718	712	674	456	447
Maribor	15.999	15.626	13.886	12.938	12.817	11.918	10.410	9.518	9.134	8.205	7.036
- Maribor I	4.728	4.323	3.627
- Maribor II	4.406	3.882	3.409
Pesnica	2.239	2.294	2.154	1.913	1.728	1.750	1.758	1.380	1.506	1.381	1.229
Ruše	1.980	2.000	1.873	1.599	1.580	1.345	1.205	1.091	1.087	951	835
Sl. Bistrica	2.794	2.439	2.189	1.867	2.181	2.138	1.781	1.802	1.950	1.608	1.348
OS MARIBOR	24.656	23.620	21.193	19.223	19.186	18.048	15.872	14.503	14.351	12.601	10.895

Urad za delo Območna služba	Indeks rasti									
	<u>1998</u> 1997	<u>1999</u> 1998	<u>2000</u> 1999	<u>2001</u> 2000	<u>2002</u> 2001	<u>2003</u> 2002	<u>2004</u> 2003	<u>2005</u> 2004	<u>2006</u> 2005	<u>2007</u> 2006
Lenart	76,7	86,5	83,0	97,1	101,9	80,0	99,2	94,7	67,7	98,0
Maribor	97,7	88,9	93,2	99,1	93,0	87,3	91,4	96,0	89,8	85,8
Pesnica	102,5	93,9	88,8	90,3	101,3	100,5	78,5	109,1	91,7	89,0
Ruše	101,0	93,7	85,4	98,8	85,1	89,6	90,5	99,6	87,5	87,8
Sl. Bistrica	87,3	89,7	85,3	116,8	98,0	83,3	101,2	108,2	82,5	83,8
OS MARIBOR	95,8	89,7	90,7	99,8	94,1	87,9	91,4	99,0	87,8	86,5

Tabela 15a: PREGLED REGISTRIRANO BREZPOSELNIH OSEB V LETIH OD 1997 DO 2007
- povprečje in indeks

Urad za delo Območna služba	Letno povprečje										
	1997	1998	1999	2000	2001	2002	2003	2004	2005	2006	2007
Lenart	1.614	1.455	1.118	948	861	899	854	717	703	560	434
Maribor	16.061	15.678	14.596	13.172	12.730	12.337	10.912	10.177	9.422	9.083	7.509
- Maribor I	4.835	4.703	3.937
- Maribor II	4.586	4.381	3.573
Pesnica	2.114	2.249	2.171	2.006	1.766	1.731	1.647	1.585	1.496	1.448	1.275
Ruše	1.893	1.972	1.911	1.663	1.544	1.480	1.309	1.144	1.073	1.026	881
Sl. Bistrica	2.835	2.573	2.294	1.972	1.959	2.160	2.022	1.808	1.897	1.786	1.446
OS MARIBOR	24.517	23.927	22.090	19.761	18.860	18.607	16.744	15.431	14.590	13.902	11.546

Urad za delo Območna služba	Indeks rasti									
	<u>1998</u> 1997	<u>1999</u> 1998	<u>2000</u> 1999	<u>2001</u> 2000	<u>2002</u> 2001	<u>2003</u> 2002	<u>2004</u> 2003	<u>2005</u> 2004	<u>2006</u> 2005	<u>2007</u> 2006
Lenart	90,1	76,8	84,8	90,8	104,4	95,0	84,0	98,0	79,7	77,5
Maribor	97,6	93,1	90,2	96,6	96,9	88,4	93,3	92,6	96,4	82,7
Pesnica	106,4	96,5	92,4	88,0	98,0	95,1	96,2	94,4	96,8	83,7
Ruše	104,2	96,9	87,0	92,8	95,9	88,4	87,4	93,8	95,6	85,9
Sl. Bistrica	90,8	89,2	86,0	99,3	110,3	93,6	89,4	104,9	94,1	81,0
OS MARIBOR	97,6	92,3	89,5	95,4	98,7	90,0	92,2	94,5	95,3	83,1

Tabela 16: PRILIV IN ODLIV REGISTRIRANO BREZPOSELNIH OSEB V LETIH 2006 IN 2007

Urad za delo Območna služba	Priliv			Odliv						
				Vključeni v zaposlitev			Prehod v druge evidence	Odliv iz evidence iz razlogov, ki ne pomenijo zaposlitve		
	Število		Indeks 2007	Število		Indeks 2007		Število		Indeks 2007
	2006	2007	2006	2006	2007	2006	2007	2006	2007	2006
Lenart	782	655	83,8	606	409	67,5	32	335	223	66,6
Maribor	8.583	7.113	82,9	5.437	4.749	87,3	218	3.553	3.315	93,3
Maribor I	4.317	3.607	83,6	2.789	2.439	87,5	118	1.697	1.746	102,9
Maribor II	4.266	3.506	82,2	2.648	2.310	87,2	100	1.856	1.569	84,5
Pesnica	1.260	1.058	84,0	784	700	89,3	11	537	499	92,9
Ruše	960	858	89,4	788	654	83,0	23	294	297	101,0
Sl. Bistrica	1.879	1.506	80,1	1.445	1.225	84,8	53	650	488	75,1
OS MARIBOR	13.373	11.116	83,1	9.060	7.737	85,4	337	5.369	4.748	88,4

* Podatki o prijavljenih in odjavljenih brezposelnih osebah vključujejo priselitve oz. odselitve med UD in OS znotraj Zavoda RS za zaposl

Tabela 17: STRUKTURA PRILIVOV V BREZPOSELNOST IN ODLIVOV IZ BREZPOSELNOSTI

Območna služba Maribor	2007	Območna služba Maribor	2007
PRILIV	11.116	ODLIV	12.822
- ženske	6.023	VKLJUČENI V ZAPOSLOTITVE	7.737
- iskanci prve zaposlitve	2.278	- ženske	4.329
- brezposelni zaradi stečaja	289	- šli v prvo zaposlitev	1.455
- trajni presežki	935	PREHOD V DRUGE EVIDENCE	337
- iztek zaposlitve za določen čas	4.572	- od tega prehod v evidenco po drugih zakonih	144
- pisni sporazum, redna odp.na strani delod	766	ODLIV IZ EVIDENCE IZ RAZLOGOV, KI NE	
- iztek ali prekinitev javnih del	526	POMENIJO ZAPOSLOTITVE	4.710
- ostali razlogi	1.706	- prehod v neaktivnost	1.993
PRILIV ZARADI PRESELITVE	44	od tega redno šolanje in šolanje po 53.b členu	938
		od tega upokojitve	552
		od tega ostali razlogi	503
		- kršitev obveznosti	1.781
		od tega ni na razpolago za zaposlitev	1.551
		od tega odklonitev zaposlitve, neaktivnost, odklonitev APZ, kršitev obveznosti iz APZ, delo na črno, ostalo	230
		- ostalo	936
		od tega oseba se je sama odjavila	599
		od tega ostali razlogi	337
		ODLIV ZARADI ODSELITVE	38

Tabela 18: ZNAČILNE SKUPINE REGISTRIRANO BREZPOSELNIH OSEB V DECEMBRU 2007

Urad za delo Območna služba	VSI	Od vseh število posameznih kategorij						
		Ženske	Iščejo prvo zaposlitev	Stari do 26 let	Trajno presežni delavci in stečajniki	Dolgotrajno brezposelni	Stari 40 do 50 let	Stari 50 let in več
Lenart	447	252	90	95	74	175	91	138
Maribor	7.036	3.990	1.457	1.065	1.284	3.787	1.546	2.187
- Maribor I	3.627	2.061	792	564	665	1.974	803	1102
- Maribor II	3.409	1.929	665	501	619	1.813	743	1085
Pesnica	1.229	641	240	203	249	714	249	402
Ruše	835	469	159	156	139	432	175	231
Slov. Bistrica	1.348	813	319	300	209	678	269	359
OS MARIBOR	10.895	6.165	2.265	1.819	1.955	5.786	2.330	3.317

Urad za delo Območna služba	VSI (število)	Od vseh delež posameznih kategorij (v %)						
		Ženske	Iščejo prvo zaposlitev	Stari do 26 let	Trajno presežni delavci in stečajniki	Dolgotrajno brezposelni	Stari 40 do 50 let	Stari 50 let in več
Lenart	447	56,4	20,1	21,3	16,6	39,1	20,4	30,9
Maribor	7.036	56,7	20,7	15,1	18,2	53,8	22,0	31,1
- Maribor I	4.728	56,8	21,8	15,6	18,3	54,4	22,1	30,4
- Maribor II	4.406	56,6	19,5	14,7	18,2	53,2	21,8	31,8
Pesnica	1.229	52,2	19,5	16,5	20,3	58,1	20,3	32,7
Ruše	835	56,2	19,0	18,7	16,6	51,7	21,0	27,7
Slov. Bistrica	1.348	60,3	23,7	22,3	15,5	50,3	20,0	26,6
OS MARIBOR	10.895	56,6	20,8	16,7	17,9	53,1	21,4	30,4

Urad za delo Območna služba	VSI	Indeks dec. 2007 / dec. 2006						
		Ženske	Iščejo prvo zaposlitev	Stari do 26 let	Trajno presežni delavci in stečajniki	Dolgotrajno brezposelni	Stari 40 do 50 let	Stari 50 let in več
Lenart	98,0	101,6	101,1	96,0	84,1	96,2	95,8	103,8
Maribor	85,8	86,9	76,8	72,1	85,8	87,0	83,0	102,3
- Maribor I	83,9	85,0	74,1	71,5	86,4	85,9	83,0	101,1
- Maribor II	87,8	89,1	80,3	72,8	85,3	88,1	83,0	103,6
Pesnica	89,0	85,5	84,2	77,2	92,6	91,7	84,1	107,2
Ruše	87,8	88,7	74,0	70,3	93,3	82,1	78,8	115,5
Slov. Bistrica	83,8	81,0	75,6	68,8	88,9	85,8	83,8	110,1
OS MARIBOR	86,5	86,6	77,9	72,8	87,4	87,2	83,3	104,6

Tabela 19: IZOBRAZBENA STRUKTURA BREZPOSELNIH V DECEMBRU 2007

Urad za delo Območna služba	DECEMBER 2006		DECEMBER 2007		STOPNJE IZOBRAZBE (število)													
	VSI	ŽEN	VSI	ŽEN	I.		II.		III.		IV.		V.		VI.		VII.	
					VSI	ŽEN	VSI	ŽEN	VSI	ŽEN	VSI	ŽEN	VSI	ŽEN	VSI	ŽEN	VSI	ŽEN
Lenart	456	248	447	252	141	67	27	16	6	2	117	67	113	70	12	8	31	22
Maribor	8.205	4.590	7.036	3.990	2.021	1.076	221	90	64	28	1.716	987	2.223	1.325	293	163	498	321
- Maribor I	4.323	2.424	3.627	2.061	1.082	589	108	47	35	16	875	512	1.125	656	135	75	267	166
- Maribor II	3.882	2.166	3.409	1.929	939	487	113	43	29	12	841	475	1.098	669	158	88	231	155
Pesnica	1.381	750	1.229	641	509	222	65	35	4	2	283	154	303	193	21	10	44	25
Ruše	951	529	835	469	320	170	33	15	9	4	207	132	210	116	11	4	45	28
Slov. Bistrica	1.608	1.004	1.348	813	385	207	75	46	8	6	334	188	438	289	37	24	71	53
OS MARIBOR	12.601	7.121	10.895	6.165	3.376	1.742	421	202	91	42	2.657	1.528	3.287	1.993	374	209	689	449

Urad za delo Območna služba	DECEMBER 2006		DECEMBER 2007		STOPNJE IZOBRAZBE (delež v %)*													
	VSI	ŽEN	VSI	ŽEN	I.		II.		III.		IV.		V.		VI.		VII.	
					VSI	ŽEN	VSI	ŽEN	VSI	ŽEN	VSI	ŽEN	VSI	ŽEN	VSI	ŽEN	VSI	ŽEN
Lenart	100,0	54,4	100,0	56,4	31,5	15,0	6,0	3,6	1,3	0,4	26,2	15,0	25,3	15,7	2,7	1,8	6,9	4,9
Maribor	100,0	55,9	100,0	56,7	28,7	15,3	3,1	1,3	0,9	0,4	24,4	14,0	31,6	18,8	4,2	2,3	7,1	4,6
- Maribor I	100,0	56,1	100,0	56,8	29,8	16,2	3,0	1,3	1,0	0,4	24,1	14,1	31,0	18,1	3,7	2,1	7,4	4,6
- Maribor II	100,0	55,8	100,0	56,6	27,5	14,3	3,3	1,3	0,9	0,4	24,7	13,9	32,2	19,6	4,6	2,6	6,8	4,5
Pesnica	100,0	54,3	100,0	52,2	41,4	18,1	5,3	2,8	0,3	0,2	23,0	12,5	24,7	15,7	1,7	0,8	3,6	2,0
Ruše	100,0	55,6	100,0	56,2	38,3	20,4	4,0	1,8	1,1	0,5	24,8	15,8	25,1	13,9	1,3	0,5	5,4	3,4
Slov. Bistrica	100,0	62,4	100,0	60,3	28,6	15,4	5,6	3,4	0,6	0,4	24,8	13,9	32,5	21,4	2,7	1,8	5,3	3,9
OS MARIBOR	100,0	56,5	100,0	56,6	31,0	16,0	3,9	1,9	0,8	0,4	24,4	14,0	30,2	18,3	3,4	1,9	6,3	4,1

Opomba: (*) - Deleži po posameznih stopnjah izobrazbe predstavljajo delež med vsemi brezposelnimi

Tabela 19a: IZOBRAZBENA STRUKTURA BREZPOSELNIH V DECEMBRU 2007 - delež v %

Urad za delo Območna služba	DECEMBER 2006		DECEMBER 2007		STOPNJE IZOBRAZBE (delež v %)													
	VSI		VSI		I.		II.		III.		IV.		V.		VI.		VII.	
	ŽEN	ŽEN	ŽEN	ŽEN	VSI	ŽEN	VSI	ŽEN	VSI	ŽEN	VSI	ŽEN	VSI	ŽEN	VSI	ŽEN	VSI	ŽEN
Lenart	100,0	100,0	100,0	100,0	31,5	26,6	6,0	6,3	1,3	0,8	26,2	26,6	25,3	27,8	2,7	3,2	6,9	8,7
Maribor	100,0	100,0	100,0	100,0	28,7	27,0	3,1	2,3	0,9	0,7	24,4	24,7	31,6	33,2	4,2	4,1	7,1	8,0
- Maribor I	100,0	100,0	100,0	100,0	29,8	16,2	3,0	1,3	1,0	0,4	24,1	14,1	31,0	18,1	3,7	2,1	7,4	4,6
- Maribor II	100,0	100,0	100,0	100,0	27,5	14,3	3,3	1,3	0,9	0,4	24,7	13,9	32,2	19,6	4,6	2,6	6,8	4,5
Pesnica	100,0	100,0	100,0	100,0	41,4	34,6	5,3	5,5	0,3	0,3	23,0	24,0	24,7	30,1	1,7	1,6	3,6	3,9
Ruše	100,0	100,0	100,0	100,0	38,3	36,2	4,0	3,2	1,1	0,9	24,8	28,1	25,1	24,7	1,3	0,9	5,4	6,0
Slov. Bistrica	100,0	100,0	100,0	100,0	28,6	25,5	5,6	5,7	0,6	0,7	24,8	23,1	32,5	35,5	2,7	3,0	5,3	6,5
OS MARIBOR	100,0	100,0	100,0	100,0	31,0	28,3	3,9	3,3	0,8	0,7	24,4	24,8	30,2	32,3	3,4	3,4	6,3	7,3

Opomba: (*) - Deleži žensk po posameznih stopnjah izobrazbe predstavljajo delež med vsemi ženskami

Urad za delo Območna služba	DECEMBER 2006		DECEMBER 2007		STOPNJE IZOBRAZBE (delež v %)													
	VSI		VSI		I.		II.		III.		IV.		V.		VI.		VII.	
	ŽEN	ŽEN	ŽEN	ŽEN	VSI	ŽEN	VSI	ŽEN	VSI	ŽEN	VSI	ŽEN	VSI	ŽEN	VSI	ŽEN	VSI	ŽEN
Lenart	100,0	54,4	100,0	56,4	100,0	47,5	100,0	59,3	100,0	33,3	100,0	57,3	100,0	61,9	100,0	66,7	100,0	71,0
Maribor	100,0	55,9	100,0	56,7	100,0	53,2	100,0	40,7	100,0	43,8	100,0	57,5	100,0	59,6	100,0	55,6	100,0	64,5
- Maribor I	100,0	56,1	100,0	56,8	100,0	54,4	100,0	43,5	100,0	45,7	100,0	58,5	100,0	58,3	100,0	55,6	100,0	62,2
- Maribor II	100,0	55,8	100,0	56,6	100,0	51,9	100,0	38,1	100,0	41,4	100,0	56,5	100,0	60,9	100,0	55,7	100,0	67,1
Pesnica	100,0	54,3	100,0	52,2	100,0	43,6	100,0	53,8	100,0	50,0	100,0	54,4	100,0	63,7	100,0	47,6	100,0	56,8
Ruše	100,0	55,6	100,0	56,2	100,0	53,1	100,0	45,5	100,0	44,4	100,0	63,8	100,0	55,2	100,0	36,4	100,0	62,2
Slov. Bistrica	100,0	62,4	100,0	60,3	100,0	53,8	100,0	61,3	100,0	75,0	100,0	56,3	100,0	66,0	100,0	64,9	100,0	74,6
OS MARIBOR	100,0	56,5	100,0	56,6	100,0	51,6	100,0	48,0	100,0	46,2	100,0	57,5	100,0	60,6	100,0	55,9	100,0	65,2

Opomba: (*) - Deleži žensk po posameznih stopnjah izobrazbe predstavljajo delež med vsemi brezposelnimi na posamezni stopnji izobrazbe

Tabela 20: PREGLED BREZPOSELNIH PO STAROSTI NA DAN 31.12.2007

OS MARIBOR	L E T A S T A R O S T I														SKUPAJ	%
	DO 18 LET	%	18-25 LET	%	25-30 LET	%	30-40 LET	%	40-50 LET	%	50-60 LET	%	60 in več LET	%		
I.-II. %	5 100,0	0,1	452 30,8	11,9	313 18,1	8,2	693 33,9	18,3	943 40,5	24,8	1.302 41,9	34,3	89 42,0	2,3	3.797 34,9	100,0
III.-IV. %	0 0,0	0,0	313 21,3	11,4	287 16,6	10,4	471 23,1	17,1	676 29,0	24,6	950 30,6	34,6	51 24,1	1,9	2.748 25,2	100,0
V. %	0 0,0	0,0	663 45,1	20,2	806 46,5	24,5	583 28,6	17,7	525 22,5	16,0	664 21,4	20,2	46 21,7	1,4	3.287 30,2	100,0
VI. %	0 0,0	0,0	16 1,1	4,3	49 2,8	13,1	68 3,3	18,2	108 4,6	28,9	121 3,9	32,4	12 5,7	3,2	374 3,4	100,0
VII.+ %	0 0,0	0,0	25 1,7	3,6	277 16,0	40,2	227 11,1	32,9	78 3,3	11,3	68 2,2	9,9	14 6,6	2,0	689 6,3	100,0
SKUPAJ %	5 100,0	0,0	1.469 100,0	13,5	1.732 100,0	15,9	2.042 100,0	18,7	2.330 100,0	21,4	3.105 100,0	28,5	212 100,0	1,9	10.895 100,0	100,0

Tabela 21: PREGLED BREZPOSELNIH PO TRAJANJU BREZPOSELNOSTI NA DAN 31.12.2007

OS MARIBOR	T R A J A N J E B R E Z P O S E L N O S T I														SKUPAJ	%
	DO 6 MES.	%	6-9 MES.	%	9-12 MES.	%	1-3 LET	%	3-5 LET	%	5-8 LET	%	8 in več LET	%		
I.-II. %	1.009 27,9	26,6	245 30,7	6,5	223 32,2	5,9	1.107 34,6	29,2	426 40,5	11,2	355 47,5	9,3	432 55,0	11,4	3.797 34,9	100,0
III.-IV. %	844 23,3	30,7	203 25,4	7,4	179 25,8	6,5	773 24,1	28,1	318 30,2	11,6	219 29,3	8,0	212 27,0	7,7	2.748 25,2	100,0
V. %	1.324 36,6	40,3	241 30,2	7,3	218 31,5	6,6	998 31,2	30,4	250 23,8	7,6	143 19,1	4,4	113 14,4	3,4	3.287 30,2	100,0
VI. %	127 3,5	34,0	35 4,4	9,4	27 3,9	7,2	134 4,2	35,8	24 2,3	6,4	9 1,2	2,4	18 2,3	4,8	374 3,4	100,0
VII.+ %	313 8,7	45,4	75 9,4	10,9	46 6,6	6,7	190 5,9	27,6	34 3,2	4,9	21 2,8	3,0	10 1,3	1,5	689 6,3	100,0
SKUPAJ %	3.617 100,0	33,2	799 100,0	7,3	693 100,0	6,4	3.202 100,0	29,4	1.052 100,0	9,7	747 100,0	6,9	785 100,0	7,2	10.895 100,0	100,0

Tabela 22: PREGLED BREZPOSELNIH PO DELOVNI DOBI NA DAN 31.12.2007

OS MARIBOR	D E L O V N A D O B A														SKUPAJ	%
	BREZ D.D.	%	DO 1 LETA	%	1-5 LET	%	5-10 LET	%	10-20 LET	%	20-30 LET	%	30 in več LET	%		
I.-II. %	768 30,4	20,2	274 35,6	7,2	500 33,0	13,2	340 34,4	9,0	694 39,4	18,3	740 38,1	19,5	481 34,6	12,7	3.797 34,9	100,0
III.-IV. %	310 12,3	11,3	168 21,8	6,1	372 24,5	13,5	278 28,1	10,1	507 28,8	18,4	639 32,9	23,3	474 34,1	17,2	2.748 25,2	100,0
V. %	1.186 47,0	36,1	235 30,6	7,1	403 26,6	12,3	257 26,0	7,8	416 23,6	12,7	434 22,3	13,2	356 25,6	10,8	3.287 30,2	100,0
VI. %	42 1,7	11,2	18 2,3	4,8	62 4,1	16,6	40 4,0	10,7	78 4,4	20,9	76 3,9	20,3	58 4,2	15,5	374 3,4	100,0
VII.+ %	219 8,7	31,8	74 9,6	10,7	179 11,8	26,0	73 7,4	10,6	67 3,8	9,7	54 2,8	7,8	23 1,7	3,3	689 6,3	100,0
SKUPAJ %	2.525 100,0	23,2	769 100,0	7,1	1.516 100,0	13,9	988 100,0	9,1	1.762 100,0	16,2	1.943 100,0	17,8	1.392 100,0	12,8	10.895 100,0	100,0

Tabela 23: POVPREČNI ČAS TRAJANJA BREZPOSELNOSTI NA DAN 31.12.2006 IN NA DAN 31.12.2007*

OS MARIBOR	31.12.2006									31.12.2007								
	VSI			ŽENSKE			MOŠKI			VSI			ŽENSKE			MOŠKI		
	ŠTEVILO			ŠTEVILO			ŠTEVILO			ŠTEVILO			ŠTEVILO			ŠTEVILO		
	LET	MESEC.	DNI	LET	MESEC.	DNI	LET	MESEC.	DNI	LET	MESEC.	DNI	LET	MESEC.	DNI	LET	MESEC.	DNI
I.	2	11	11	3	5	7	2	4	24	3	2	22	3	9	12	2	7	18
II.	2	3	24	2	8	0	1	11	20	2	3	7	2	4	16	2	2	2
III.	3	3	26	3	9	25	2	9	16	3	11	14	4	9	2	3	3	6
IV.	2	3	1	2	4	17	2	1	1	2	5	19	2	7	0	2	3	22
V.	1	7	8	1	8	11	1	5	20	1	7	25	1	8	6	1	7	10
VI.	1	10	5	1	8	28	1	11	17	1	10	1	1	7	11	2	1	13
VII.+	1	1	24	1	0	26	1	3	17	1	2	4	1	0	25	1	4	17
SKUPAJ	2	2	19	2	4	23	1	11	25	2	4	9	2	5	29	2	2	5

Opomba: * Za izračun povprečnega trajanja brezposelnosti na dan 31.12.2006 oz. 31.12.2007 se upošteva čas med prijavo v evidenco in dnevno opazovanje (31.12.2006 oz. 31.12.2007).

Tabela 24: PREGLED BREZPOSELNIH PO STAROSTI, TRAJANJU BREZPOSELNOSTI IN DELOVNI DOBI V DECEMBRU 2007 - po uradih za delo

Urad za delo Območna služba	L E T A S T A R O S T I															
	DO 18 LET	%	18-25 LET	%	25-30 LET	%	30-40 LET	%	40-50 LET	%	50-60 LET	%	60 in več LET	%	SKUPAJ	%
Lenart	0	0,0	80	17,9	68	15,2	70	15,7	91	20,4	132	29,5	6	1,3	447	100,0
Maribor	2	0,0	857	12,2	1.126	16,0	1.318	18,7	1.546	22,0	2.044	29,1	143	2,0	7.036	100,0
- Maribor I	1	0,0	445	12,3	588	16,2	688	19,0	803	22,1	1.034	28,5	68	1,9	3.627	100,0
- Maribor II	1	0,0	412	12,1	538	15,8	630	18,5	743	21,8	1.010	29,6	75	2,2	3.409	100,0
Pesnica	2	0,2	172	14,0	155	12,6	249	20,3	249	20,3	374	30,4	28	2,3	1.229	100,0
Ruše	1	0,1	128	15,3	136	16,3	164	19,6	175	21,0	219	26,2	12	1,4	835	100,0
Sl.Bistrica	0	0,0	232	17,2	247	18,3	241	17,9	269	20,0	336	24,9	23	1,7	1.348	100,0
OS MARIBOR	5	0,0	1.469	13,5	1.732	15,9	2.042	18,7	2.330	21,4	3.105	28,5	212	1,9	10.895	100,0

Urad za delo Območna služba	T R A J A N J E B R E Z P O S E L N O S T I															
	DO 6 MES.	%	6-9 MES.	%	9-12 MES.	%	1-3 LET	%	3-5 LET	%	5-8 LET	%	8 in več LET	%	SKUPAJ	%
Lenart	202	45,2	38	8,5	32	7,2	127	28,4	21	4,7	22	4,9	5	1,1	447	100,0
Maribor	2.276	32,3	536	7,6	437	6,2	2.100	29,8	695	9,9	504	7,2	488	6,9	7.036	100,0
- Maribor I	1.151	31,7	267	7,4	235	6,5	1.060	29,2	371	10,2	258	7,1	285	7,9	3.627	100,0
- Maribor II	1.125	33,0	269	7,9	202	5,9	1.040	30,5	324	9,5	246	7,2	203	6,0	3.409	100,0
Pesnica	367	29,9	81	6,6	67	5,5	342	27,8	122	9,9	88	7,2	162	13,2	1.229	100,0
Ruše	294	35,2	51	6,1	58	6,9	206	24,7	80	9,6	51	6,1	95	11,4	835	100,0
Sl.Bistrica	478	35,5	93	6,9	99	7,3	427	31,7	134	9,9	82	6,1	35	2,6	1.348	100,0
OS MARIBOR	3.617	33,2	799	7,3	693	6,4	3.202	29,4	1.052	9,7	747	6,9	785	7,2	10.895	100,0

Urad za delo Območna služba	D E L O V N A D O B A															
	BREZ D.D.	%	DO 1 LETA	%	1-5 LET	%	5-10 LET	%	10-20 LET	%	20-30 LET	%	30 in več LET	%	SKUPAJ	%
Lenart	103	23,0	30	6,7	58	13,0	40	8,9	78	17,4	76	17,0	62	13,9	447	100,0
Maribor	1.626	23,1	469	6,7	963	13,7	628	8,9	1.153	16,4	1.312	18,6	885	12,6	7.036	100,0
- Maribor I	880	24,3	236	6,5	490	13,5	322	8,9	579	16,0	659	18,2	461	12,7	3.627	100,0
- Maribor II	746	21,9	233	6,8	473	13,9	306	9,0	574	16,8	653	19,2	424	12,4	3.409	100,0
Pesnica	280	22,8	77	6,3	171	13,9	120	9,8	197	16,0	192	15,6	192	15,6	1.229	100,0
Ruše	180	21,6	94	11,3	131	15,7	74	8,9	135	16,2	137	16,4	84	10,1	835	100,0
Sl.Bistrica	336	24,9	99	7,3	193	14,3	126	9,3	199	14,8	226	16,8	169	12,5	1.348	100,0
OS MARIBOR	2.525	23,2	769	7,1	1.516	13,9	988	9,1	1.762	16,2	1.943	17,8	1.392	12,8	10.895	100,0

Tabela 25: PREGLED REGISTRIRANO BREZPOSELNIH OSEB NA DAN 31.12.2007
- po usmeritvah in stopnjah izobrazbe

VRSTA USMERITVE	OS MARIBOR					SKUPAJ
	STOPNJA IZOBRAZBE					
	I.-II.	III.-IV.	V.	VI.	VII.+	
01 PRIDELOVALCI RASTLIN	23	73	106	10	17	229
02 ŽIVINOREJCI		1		4	9	14
04 VETERINARJI			3		2	5
05 PREDELOVALCI HRANE	124	138	66	7	1	336
10 GOZDARJI		2	1		2	5
11 LESARJI	37	56	32	1		126
12 PAPIRNIČARJI		9	4			13
15 GEOLOGI			1			1
16 RUDARJI IN BOGATILCI RUD		5	2			7
17 METALURGI	2	15	6			23
20 OBDELOVALCI KOVIN	37	300	1			338
21 MONTERJI IN INŠTALATERJI		41				41
22 MEHANIKI IN STROJNIKI	2	193	224	11	21	451
25 ELEKTRIKARJI	9	100	99	16	21	245
26 RAČUNALNIČARJI			34	3	1	38
27 POK.ZA PRENOS INFORMACIJ	2	2	1			5
30 KEMIKI	1	16	52	12	16	97
31 FARMACEVTI			6		1	7
32 GUMARJI	1					1
33 IZD. GRADBENEGA MATERIALA		2				2
34 KERAMIKI IN SORODNI	1	5				6
35 STEKLARJI	2	5	2			9
40 TEKSTILCI	7	38	51	10	15	121
41 IZDELOVALCI OBLAČIL	61	184	91	4		340
42 USNJARJI IN KRZNDARJI						0
43 IZDELOVALCI OBUITVE IN USNJAR. GALANTERIJE	3	6	2			11
45 GRAFIKI IN SORODNI		10	6			16
46 TAPETNIKI		6				6
47 BARVARJI IN LIČARJI	8	85	3			96
48 POKLICI ZA OSEBNE STORITVE	2	189	24			215
51 GEODETI			1		1	2
52 GRADBENIKI	32	35	129	14	3	213
53 GRAD.ZA ZAKLJUČNA DELA	10	13				23
54 KOMUNALCI IN SORODNI	2	6		1		9
58 POKLICI V CESTNEM PROMETU	33	68	86	1	9	197
59 ŽELEZNIČARJI	1	4	2			7
60 LADJARJI			1			1
61 LETALCI						0
62 ŽIČNIČARJI						0
63 POKLICI V PRETOVORNI DEJ.	9			3		12
65 TRGOVCI		741	276			1.017
66 POKLICI ZA GOST. IN TURIZEM	30	249	98	6	11	394
70 EKONOMISTI IN SORODNI		1	744	110	169	1.024
71 ORGANIZATORJI IN SORODNI				15	6	21
72 PRAVNIKI				30	56	86
73 ADMINISTRATORJI IN SORODNI	2	112	151	70	10	345
74 OFICIRJI IN SORODNI			15		7	22
80 VZGOJITELJI IN UČITELJI			69	35	175	282
81 POK.ZA TEL.KULT. IN ŠPOR.				2	1	3
82 JEZIKOSLOVCI IN SORODNI					5	5
83 DRUŽBOSLOVCI					43	43
84 NARAVOSLOVCI			10		15	25
87 KULTURNIKI			7		1	8
88 LIKOVNIKI IN OBLIKOVALCI		4	61		10	75
89 GLEDALIŠČNIKI IN SORODNI					4	4
90 GLASBENIKI			8		2	10
91 KNJIŽEVNIKI						0
94 POKLICI V ZDRAVSTVU		30	141	6	29	206
95 POK. ZA SOCIALNO VARSTVO				3	11	14
98 VERSKI POKLICI					6	6
99 NERAZPOREJENI*	3.356	1	671		9	4.037
SKUPAJ	3.797	2.748	3.287	374	689	10.895

Opomba: * V skupini 99 so na I.-II.st. razporejeni delavci brez poklica ipd., na V.stopnji pa gimnazijski maturanti,..

Tabela 26: PREGLED REGISTRIRANO BREZPOSELNIH OSEB NA DAN 31.12.2007 - po občinah na področju Območne službe Maribor

OBČINA	VSI	Ženske		STOPNJE IZOBRAZBE											
		Štev.	%	I. in II.		III. in IV.		V.		VI.		VII. in VIII.			
				Štev.	%	Štev.	%	Štev.	%	Štev.	%	Štev.	%	Štev.	%
Benedikt	50	29	58,0	15	30,0	17	34,0	15	30,0	1	2,0	2	4,0		
Cerkvenjak	52	24	46,2	29	55,8	11	21,2	9	17,3	0	0,0	3	5,8		
Duplek	295	184	62,4	98	33,2	97	32,9	85	28,8	5	1,7	10	3,4		
Hoče-Slivnica	430	262	60,9	117	27,2	134	31,2	136	31,6	18	4,2	25	5,8		
Kungota	284	157	55,3	138	48,6	59	20,8	62	21,8	12	4,2	13	4,6		
Lenart	200	117	58,5	68	34,0	50	25,0	57	28,5	5	2,5	20	10,0		
Lovrenc na Pohorju	160	95	59,4	84	52,5	35	21,9	33	20,6	1	0,6	7	4,4		
Makole	104	69	66,3	36	34,6	25	24,0	35	33,7	1	1,0	7	6,7		
Maribor (mestna občina)	5.511	3.062	55,6	1.778	32,3	1.323	24,0	1.774	32,2	239	4,3	397	7,2		
Miklavž na Drav. polju	260	148	56,9	69	26,5	73	28,1	82	31,5	16	6,2	20	7,7		
Oplotnica	123	68	55,3	45	36,6	35	28,5	37	30,1	0	0,0	6	4,9		
Pesnica	439	230	52,4	195	44,4	112	25,5	109	24,8	4	0,9	19	4,3		
Poljčane	152	88	57,9	65	42,8	39	25,7	40	26,3	4	2,6	4	2,6		
Rače - Fram	298	190	63,8	94	31,5	89	29,9	86	28,9	8	2,7	21	7,0		
Ruše	420	235	56,0	168	40,0	110	26,2	107	25,5	9	2,1	26	6,2		
Selnica ob Dravi	260	141	54,2	102	39,2	72	27,7	71	27,3	3	1,2	12	4,6		
Slovenska Bistrica	982	596	60,7	313	31,9	246	25,1	334	34,0	33	3,4	56	5,7		
Starše	181	111	61,3	62	34,3	59	32,6	47	26,0	3	1,7	10	5,5		
Sveta Ana	53	27	50,9	23	43,4	18	34,0	11	20,8	0	0,0	1	1,9		
Sveta Trojica v Sl. goricah	54	30	55,6	18	33,3	15	27,8	14	25,9	2	3,7	5	9,3		
Sveti Jurij v Sl. goricah	52	31	59,6	19	36,5	15	28,8	12	23,1	4	7,7	2	3,8		
Šentilj	521	261	50,1	253	48,6	120	23,0	128	24,6	6	1,2	14	2,7		

Tabela 27: IZVAJANJE ZAKONA O ZAPOSLOTITVENI REHABILITACIJI IN ZAPOSLOVANJU INVALIDOV V LETU 2007

Urad za delo Območna služba	Obravnavani na rehabilitacijski komisiji			Vključeni v zaposlitveno rehabilitacijo	Ocena zaposljivosti (izdane odločbe)		
	Pridobili status invalida	Pridobili status invalida s pravico do rehabilitacije	Pridobili pravico do zaposlitve ne rehabilitacije		Invalidi zaposljivi v podporni zaposlitvi	Invalidi zaposljivi v zaščitni zaposlitvi	Invalidi - nezaposljivi
Lenart	6	7	2	32	0	0	1
Maribor	19	24	23	180	0	12	16
Pesnica	3	2	3	17	0	3	3
Ruše	1	2	0	17	0	0	2
Sl. Bistrica	0	6	4	34	0	1	3
OS MARIBOR *	29	41	32	280	0	19	25

Opomba: * V skupnem številu so zajeti brezposelni invalidi po uradnih za delo ter zaposleni invalidi, ki jih po uradnih za delo ne moremo razvrstiti

Tabela 28: VKLJUČENI V UKREPE AKTIVNE POLITIKE ZAPOSLOVANJA V LETU 2007
- po stopnjah izobrazbe

UAPA	Skupaj		Stopnja izobrazbe													
			I		II		III		IV		V		VI		VII+	
	Vsi	Žen	Vsi	Žen	Vsi	Žen	Vsi	Žen	Vsi	Žen	Vsi	Žen	Vsi	Žen	Vsi	Žen
1.2.1. Pomoč pri načrtovanju poklicne poti in iskanju zaposlitve – delavnice	750	526	176	124	24	18	9	6	165	117	295	206	27	18	54	37
1.2.3. Klubi za iskanje zaposlitve	248	207	41	34	8	6	2	2	45	39	111	92	17	15	24	19
SKUPAJ UKREP 1	998	733	217	158	32	24	11	8	210	156	406	298	44	33	78	56
2.1.1. Programi institucionalnega usposabljanja	853	586	81	41	10	2	1	0	147	88	393	296	75	51	146	108
2.1.2.2. Potrjevanje NPK	48	18	7	1	0	0	1	0	12	5	23	11	2	1	3	0
2.2.1. Delovni preizkus	279	174	58	28	16	9	5	3	97	65	84	61	8	4	11	4
2.2.2. Usposabljanje na delovnem mestu	47	31	3	1	4	3	0	0	12	5	24	19	1	1	3	2
2.3.1. Formalno izobraževanje	1009	716	350	231	30	26	11	10	194	131	400	300	16	15	8	3
2.3.2. PUM	30	21	29	21	1	0	0	0	0	0	0	0	0	0	0	0
SKUPAJ UKREP 2	2266	1546	528	323	61	40	18	13	462	294	924	687	102	72	171	117
3.1.2. Subvencije za samozaposlitev	85	33	6	1	0	0	1	0	26	15	32	10	5	2	15	5
3.2.1. Spodbujanje novega zaposlovanja dolgotrajno brezposelnih oseb – prejemnikov DSP	59	36	11	6	4	2	0	0	16	9	22	13	2	2	4	4
3.2.2. Spodbujanje novega zaposlovanja starejših v l.2007	60	25	14	7	0	0	0	0	27	8	17	10	1	0	1	0
SKUPAJ UKREP 3	204	94	31	14	4	2	1	0	69	32	71	33	8	4	20	9
4.1.1. Lokalni zaposlitveni programi – javna dela 2007	763	442	127	42	14	9	2	1	158	96	290	177	57	35	115	82
4.1.2. Projekti zaposlitvenih programov pri neprofitnih delodajalcih	51	34	5	5	1	1	0	0	4	3	33	19	2	1	6	5
SKUPAJ UKREP 4	814	476	132	47	15	10	2	1	162	99	323	196	59	36	121	87
SKUPAJ UKREPI 1 - 4	4282	2849	908	542	112	76	32	22	903	581	1724	1214	213	145	390	269

Tabela 29: VKLJUČENI V UKREPE AKTIVNE POLITIKE ZAPOSLOVANJA V LETU 2007
- po starosti

UAPA	Skupaj		Leta starosti													
			do 18		18 do 25		25 do 30		30 do 40		40 do 50		50 do 60		60 in več	
	Vsi	Žen	Vsi	Žen	Vsi	Žen	Vsi	Žen	Vsi	Žen	Vsi	Žen	Vsi	Žen	Vsi	Žen
1.2.1. Pomoč pri načrtovanju poklicne poti in iskanju zaposlitve – delavnice	750	526	2	0	211	142	194	131	113	86	127	98	103	69	0	0
1.2.3. Klubi za iskanje zaposlitve	248	207	0	0	55	49	56	47	67	54	53	48	17	9	0	0
SKUPAJ UKREP 1	998	733	2	0	266	191	250	178	180	140	180	146	120	78	0	0
2.1.1. Programi institucionalnega usposabljanja	853	586	0	0	113	61	232	168	225	171	200	148	83	38	0	0
2.1.2.2. Potrjevanje NPK	48	18	0	0	7	0	7	4	14	5	15	9	5	0	0	0
2.2.1. Delovni preizkus	279	174	0	0	62	36	45	37	72	47	65	41	34	13	1	0
2.2.2. Usposabljanje na delovnem mestu	47	31	2	0	6	0	13	12	16	12	6	4	4	3	0	0
2.3.1. Formalno izobraževanje	1009	716	0	0	281	181	267	204	332	245	119	80	10	6	0	0
2.3.2. PUM	30	21	1	0	28	20	1	1	0	0	0	0	0	0	0	0
SKUPAJ UKREP 2	2266	1546	3	0	497	298	565	426	659	480	405	282	136	60	1	0
3.1.2. Subvencije za samozaposlitev	85	33	0	0	4	1	16	7	32	11	25	11	8	3	0	0
3.2.1. Spodbujanje novega zaposlovanja dolgotrajno brezposelnih oseb – prejemnikov DSP	59	36	0	0	15	8	17	12	12	8	11	7	4	1	0	0
3.2.2. Spodbujanje novega zaposlovanja starejših v l.2007	60	25	0	0	0	0	0	0	0	0	0	0	58	25	2	0
SKUPAJ UKREP 3	204	94	0	0	19	9	33	19	44	19	36	18	70	29	2	0
4.1.1. Lokalni zaposlitveni programi – javna dela 2007	763	442	0	0	22	16	119	84	147	106	134	97	330	139	11	0
4.1.2. Projekti zaposlitvenih programov pri neprofitnih delodajalcih	51	34	0	0	2	2	8	5	17	13	9	8	14	6	1	0
SKUPAJ UKREP 4	814	476	0	0	24	18	127	89	164	119	143	105	344	145	12	0
SKUPAJ UKREPI 1 - 4	4282	2849	5	0	806	516	975	712	1047	758	764	551	670	312	15	0

Tabela 30: VKLJUČENI V UKREPE AKTIVNE POLITIKE ZAPOSLOVANJA V LETU 2007
- po trajanju brezposelnosti

UAPA	Skupaj		Trajanje brezposelnosti																	
			do 3 mes.		3 do 6 mes.		6 do 9 mes.		9 do 12 mes.		1 do 2 leti		2 do 3 leta		3 do 5 let		5 do 8 let		8 let in več	
	Vsi	Žen	Vsi	Žen	Vsi	Žen	Vsi	Žen	Vsi	Žen	Vsi	Žen	Vsi	Žen	Vsi	Žen	Vsi	Žen	Vsi	Žen
1.2.1. Pomoč pri načrtovanju poklicne poti in iskanju zaposlitve – delavnice	750	526	401	271	66	48	67	46	51	34	82	68	25	19	32	19	12	9	14	12
1.2.3. Klubi za iskanje zaposlitve	248	207	129	111	14	12	14	10	7	4	38	31	22	19	17	15	3	3	4	2
SKUPAJ UKREP 1	998	733	530	382	80	60	81	56	58	38	120	99	47	38	49	34	15	12	18	14
2.1.1. Programi institucionalnega usposabljanja	853	586	209	121	136	95	128	94	108	79	146	108	50	35	42	32	23	15	11	7
2.1.2.2. Potrjevanje NPK	48	18	25	9	4	2	5	2	4	1	6	3	0	0	3	1	1	0	0	0
2.2.1. Delovni preizkus	279	174	159	104	31	15	26	16	9	5	21	16	16	11	12	5	2	1	3	1
2.2.2. Usposabljanje na delovnem mestu	47	31	9	6	9	4	11	10	3	1	7	4	3	1	3	3	1	1	1	1
2.3.1. Formalno izobraževanje	1009	716	344	247	19	8	42	22	37	25	173	123	161	115	151	109	60	51	22	16
2.3.2. PUM	30	21	13	10	7	4	4	2	2	2	3	2	0	0	1	1	0	0	0	0
SKUPAJ UKREP 2	2266	1546	759	497	206	128	216	146	163	113	356	256	230	162	212	151	87	68	37	25
3.1.2. Subvencije za samozaposlitev	85	33	14	8	9	3	16	5	12	6	20	7	4	1	4	0	2	2	4	1
3.2.1. Spodbujanje novega zaposlovanja dolgotrajno brezposelnih oseb – prejemnikov DSP	59	36	0	0	0	0	0	0	0	0	27	15	14	9	11	6	4	4	3	2
3.2.2. Spodbujanje novega zaposlovanja starejših v l.2007	60	25	1	1	4	1	22	6	3	1	17	10	5	3	4	0	3	3	1	0
SKUPAJ UKREP 3	204	94	21	13	15	5	39	11	16	8	54	26	23	13	19	6	9	9	8	3
4.1.1. Lokalni zaposlitveni programi – javna dela 2007	763	442	57	42	38	16	29	7	20	12	260	155	145	99	137	75	53	24	24	12
4.1.2. Projekti zaposlitvenih programov pri neprofitnih delodajalcih	51	34	2	2	7	5	31	21	1	0	4	1	4	3	1	1	0	0	1	1
SKUPAJ UKREP 4	814	476	59	44	45	21	60	28	21	12	264	156	149	102	138	76	53	24	25	13
SKUPAJ UKREPI 1 - 4	4282	2849	1369	936	346	214	396	241	258	171	794	537	449	315	418	267	164	113	88	55

Tabela 31: VKLJUČENI V UKREPE AKTIVNE POLITIKE ZAPOSLOVANJA V LETU 2007
- po značilnih skupinah brezposelnih oseb

UAPA	Registrirano brezposelne osebe														
	Vsi	od tega ženske	od tega isto leto prvo zaposlitev	od tega stari do 26 let	od tega trajno presežni delavci in stečajniki	od tega dolgotrajno brezposelni	od tega stari 40 do 50 let	od tega stari 50 let in več	od tega stari do 25 let in več, ki so stari 25 let in več s stopnjo izobrazbe II - VIII	od tega stari do 25 let, brezposelni 6 mesecev ali več	od tega stari 25 let in več, brezposelni 12 mesecev ali več	od tega invalidi	od tega št. prejemnikov v DN	od tega št. prejemnikov v DP	od tega št. prejemnikov v DSP
1.2.1. Pomoč pri načrtovanju pokliteni poti in iskanju zaposlitve – delavnice	750	526	286	259	47	165	127	103	321	79	141	32	89	8	463
1.2.3. Klubi za iskanje zaposlitve	248	207	75	65	18	84	53	17	83	23	69	9	8	1	175
SKUPAJ UKREP 1	998														
2.1.1. Programi institucionalnega usposabljanja	853	586	223	148	107	272	200	83	241	61	253	17	132	12	419
2.1.2.2. Potrjevanje NPK	48	18	8	8	2	10	15	5	11	3	7	2	7	1	25
2.2.1. Delovni preizkus	279	174	53	74	21	54	65	35	72	16	47	38	38	0	103
2.2.2. Usposabljanje na delovnem mestu	47	31	5	9	5	15	6	4	10	4	13	7	4	0	18
2.3.1. Formalno izobraževanje	1009	716	353	342	62	567	119	10	400	180	417	41	2	5	693
2.3.2. PUM	30	21	23	29	0	4	0	0	29	9	0	0	0	0	25
SKUPAJ UKREP 2	2266														
3.1.2. Subvencije za samozaposlitev	85	33	13	7	16	34	25	8	13	4	31	0	1	1	9
3.2.1. Spodbujanje novega zaposlovanja dolgotrajno brezposelnih oseb – prejemnikov DSP	59	36	23	16	4	59	11	4	23	15	36	3	0	0	40
3.2.2. Spodbujanje novega zaposlovanja starejših v 1.2007	60	25	0	0	6	30	0	60	0	0	30	0	7	2	13
SKUPAJ UKREP 3	204														
4.1.1. Lokalni zaposlitveni programi – javna dela 2007	763	442	94	35	64	619	134	341	103	20	599	39	1	2	204
4.1.2. Projekti zaposlitvenih programov pri neprofitnih delodajalcih	51	34	1	2	1	10	9	15	3	1	9	2	4	1	13
SKUPAJ UKREP 4	814														
SKUPAJ UKREPI 1 - 4	4282														

Tabela 32: VKLJUČENI V UKREPE AKTIVNE POLITIKE ZAPOSLOVANJA V LETU 2007
- po uradih za delo

UAPA	OS MARIBOR		UD LENART		UD MARIBOR I		UD MARIBOR II		UD PESNICA		UD RUŠE		UD SLOVENSKA BISTRICA	
	Št. vklj.	Delež v %	Št. vklj.	Delež v %	Št. vklj.	Delež v %	Št. vklj.	Delež v %	Št. vklj.	Delež v %	Št. vklj.	Delež v %	Št. vklj.	Delež v %
1.2.1. Pomoč pri načrtovanju poklicne poti in iskanju zaposlitve – delavnice	750	100,0	31	4,1	242	32,3	247	32,9	81	10,8	51	6,8	98	13,1
1.2.3. Klubi za iskanje zaposlitve	248	100,0	8	3,2	79	31,9	92	37,1	7	2,8	12	4,8	50	20,2
SKUPAJ UKREP 1	998	100,0	39	3,9	321	32,2	339	34,0	88	8,8	63	6,3	148	14,8
2.1.1. Programi institucionalnega usposabljanja	853	100,0	56	6,6	293	34,3	249	29,2	52	6,1	73	8,6	130	15,2
2.1.2.2. Potrjevanje NPK	48	100,0	0	0,0	18	37,5	22	45,8	3	6,3	1	2,1	4	8,3
2.2.1. Delovni preizkus	279	100,0	36	12,9	82	29,4	101	36,2	16	5,7	15	5,4	29	10,4
2.2.2. Usposabljanje na delovnem mestu	47	100,0	2	4,3	10	21,3	8	17,0	3	6,4	10	21,3	14	29,8
2.3.1. Formalno izobraževanje	1009	100,0	31	3,1	382	37,9	342	33,9	71	7,0	84	8,3	99	9,8
2.3.2. PUM	30	100,0	0	0,0	12	40,0	13	43,3	2	6,7	0	0,0	3	10,0
SKUPAJ UKREP 2	2266	100,0	125	5,5	797	35,2	735	32,4	147	6,5	183	8,1	279	12,3
3.1.2. Subvencije za samozaposlitev	85	100,0	2	2,4	33	38,8	27	31,8	5	5,9	4	4,7	14	16,5
3.2.1. Spodbujanje novega zaposlovanja dolgotrajno brezposelnih oseb – prejemnikov DSP	59	100,0	3	5,1	25	42,4	13	22,0	3	5,1	5	8,5	10	16,9
3.2.2. Spodbujanje novega zaposlovanja starejših v l.2007	60	100,0	0	0,0	18	30,0	24	40,0	6	10,0	4	6,7	8	13,3
SKUPAJ UKREP 3	204	100,0	5	2,5	76	37,3	64	31,4	14	6,9	13	6,4	32	15,7
4.1.1. Lokalni zaposlitveni programi – javna dela 2007	763	100,0	31	4,1	240	31,5	212	27,8	60	7,9	113	14,8	107	14,0
4.1.2. Projekti zaposlitvenih programov pri neprofitnih delodajalcih	51	100,0	0	0,0	21	41,2	19	37,3	7	13,7	2	3,9	2	3,9
SKUPAJ UKREP 4	814	100,0	31	3,8	261	32,1	231	28,4	67	8,2	115	14,1	109	13,4
SKUPAJ UKREPI 1 - 4	4282	100,0	200	4,7	1455	34,0	1369	32,0	316	7,4	374	8,7	568	13,3
% povprečnega števila brezposelnih v letu 2007		100,0		3,8		34,1		30,9		11,0		7,6		12,5

Tabela 33: PREHODI V ZAPOSLOTITVE - OSEB, VKLJUČENIH V PROGRAME APZ V LETU 2007

Programi APZ	Vse vključitve	Vse zaposlitve		Struktura zaposlitev											
		številu	delež zaposlitev v %	Zaposlen pred koncem programa	Zaposlen prvi mesec po koncu programa	Zaposlen 2. ali 3. mesec po koncu programa	Zaposlen 4. do 6. mesec po koncu programa	Zaposlen 7. do 9. mesec po koncu programa	Zaposlen 10. do 12. mesec po koncu programa	številu	delež v %	številu	delež v %	številu	delež v %
2007	3.658	1.016	27,8	292	59	317	207	96	45	28,7	5,8	31,2	20,4	9,4	4,4
1.2.1. Pomoč pri načrtovanju poklicne poti in iskanju	750	164	21,9	7	30	62	58	7	0	4,3	18,3	37,8	35,4	4,3	0,0
1.2.3. Klubi za iskanje zaposlitve	248	60	24,2	42	0	0	10	8	0	70,0	0,0	0,0	16,7	13,3	0,0
2.1.1. Programi institucionalnega usposabljanja	853	264	30,9	84	11	65	79	25	0	31,8	4,2	24,6	29,9	9,5	0,0
2.1.2.2. Potrjevanje NPK	48	20	41,7	1	10	7	1	1	0	5,0	50,0	35,0	5,0	5,0	0,0
2.2.1. Delovni preizkus	279	188	67,4	11	4	153	15	5	0	5,9	2,1	81,4	8,0	2,7	0,0
2.2.2. Usposabljanje na delovnem mestu	47	20	42,6	0	0	17	3	0	0	0,0	0,0	85,0	15,0	0,0	0,0
2.3.1. Formalno izobraževanje	652	133	20,4	92	0	0	4	16	21	69,2	0,0	0,0	3,0	12,0	15,8
2.3.2. PUM	18	7	38,9	4	0	0	0	1	2	57,1	0,0	0,0	0,0	14,3	28,6
4.1.1. Lokalni zaposlitveni programi – javna dela 2007	763	160	21,0	51	4	13	37	33	22	31,9	2,5	8,1	23,1	20,6	13,8

Tabela 34: PREJEMNIKI DENARNEGA NADOMESTILA IN DENARNE POMOČI V LETIH 2006 IN 2007

Urad za delo Območna služba	Število prejemnikov v decembru 2006				Število prejemnikov v decembru 2007				Delež prejemn. DN in DP od vseh brezpos. v % dec. 2006	Delež prejemn. DN in DP od vseh brezpos. v % dec. 2007	Povprečno mesečno št. prejemnikov v letu 2006		Povprečno mesečno št. prejemnikov v letu 2007		Indeks <u>December '07</u> December '06			
	Denarno nadomest.	od tega bolniška	Denarna pomoč	od tega bolniška	Skupaj	Denarno nadomest.	od tega bolniška	Denarna pomoč			od tega bolniška	Skupaj	Denarno nadomest.	Denarna pomoč	Denarno nadomest.	Denarna pomoč	Denarno nadomest.	Denarna pomoč
Lenart	102	5	19	1	121	110	7	4	-	114	127	36	112	8	107,8	21,1		
Maribor	1.378	55	337	7	1.715	1.378	55	337	7	1.247	1.610	536	1.334	153	100,0	100,0		
- Maribor I	709	24	165	4	874	610	25	24	2	634	829	279	691	81	86,0	14,5		
- Maribor II	669	31	172	3	841	598	41	15	1	613	780	257	643	71	89,4	8,7		
Pesnica	224	8	46	-	270	233	5	3	-	236	217	69	237	19	104,0	6,5		
Ruše	128	9	27	-	155	120	3	5	-	125	140	54	128	12	93,8	18,5		
SI.Bistrica	278	19	109	4	387	238	14	7	1	245	316	171	252	42	85,6	6,4		
Ostali uradi	-	-	-	-	-	-	-	-	-	-	-	-	-	-	-	-		
OS MARIBOR	2.110	96	538	12	2.648	1.909	95	58	4	1.967	2.409	867	2.063	234	90,5	10,8		

Tabela 35: REPUBLIŠKE IN ZOISOVE ŠTIPENDIJE V DECEMBRU 2007

Urad za delo Območna služba	Štipendisti	Skupaj		Republiške štipendije		Zoisove štipendije	
		Število	Delež (v %)	Število	Delež (v %)	Število	Delež (v %)
Lenart	dijaki	435	100,0	390	89,7	45	10,3
	študenti	208	100,0	142	68,3	66	31,7
Maribor	dijaki	1.742	100,0	1.431	82,1	311	17,9
	študenti	1.319	100,0	760	57,6	559	42,4
Pesnica	dijaki	317	100,0	279	88,0	38	12,0
	študenti	176	100,0	99	56,3	77	43,8
Ruše	dijaki	205	100,0	177	86,3	28	13,7
	študenti	149	100,0	101	67,8	48	32,2
Slovenska Bistrica	dijaki	641	100,0	550	85,8	91	14,2
	študenti	412	100,0	287	69,7	125	30,3
OBMOČNA SLUŽBA MARIBOR	dijaki	3.340	100,0	2.827	84,6	513	15,4
	študenti	2.264	100,0	1.389	61,4	875	38,6
	Skupaj	5.604	100,0	4.216	75,2	1.388	24,8

Tabela 36: NADURNO DELO NA PODROČJU OS MARIBOR LETU 2007*

Naziv dejavnosti		NADURNO DELO		
		število ur v 2006	število ur v 2007	Indeks 2007/2006
A	Kmetijstvo, lov, gozdarstvo	1483	1560	105,2
B	Rudarstvo	0	2429	0,0
C	Predelovalne dejavnosti	1070317	1150641	107,5
D	Oskrba z električno energijo, plinom in paro	34579	31453	91,0
E	Oskrba z vodo; ravnanje z odplakami in odpadki; saniranje okolja	34536	31561	91,4
F	Gradbeništvo	339749	452594	133,2
G	Trgovina; vzdrževanje in popravila motornih vozil	33025	39465	119,5
H	Promet in skladiščenje	61755	48702	78,9
I	Gostinstvo	34767	35161	101,1
J	Informacijske in komunikacijske dejavnosti	9898	9152	92,5
K	Finančne in zavarovalniške dejavnosti	61837	45445	73,5
L	Poslovanje z nepremičninami	5604	7203	128,5
M	Stropkovne, znanstvene in tehnične dejavnosti	44040	55127	125,2
N	Druge raznovrstne poslovne dejavnosti	123640	70806	57,3
O	Dejavnost javne uprave in obrambe; dejavnost obvezne socialne varnosti	18929	19573	103,4
P	Izobraževanje	31612	29783	94,2
Q	Zdravstvo in socialna varnost	381267	389477	102,2
R	Kulturne, razvedrilne in rekreacijske dejavnosti	17222	12971	75,3
S	Druge dejavnosti	4311	4778	110,8
SKUPAJ VSE DEJAVNOSTI		2.308.571	2.437.881	105,6

* Vir: Načrti zaposlovanja podjetij in organizacij za leto 2008